Lietuviškos
DAINOS

LIETUVIŠKOS

DAINOS

U Ž R A Š Ė

ANTANAS JUŠKA

III

TOMAS

VALSTYBINĖ GROŽINĖS LITERATŪROS LEIDYKLA

LIĖTÙVIŠKOS DÁJNOS

u ż r a š ý t o s

PAR ANTÁNĄ JUŠKÉVIČE

VELŮNÓS APÌGARDOJE

iš żódżıu Lıėtùvıu dajninįnku ir dajninįnkıu.

TREČIÀ KNÝGA

(Литовскія народныя пѣсни, записанныя Антоном Юшкевичем в окрестностях Велёны со слов литовских пѣвцев и пѣвиц).

ТРЕТІЙ ТОМ.

(ИЖДИВЕНІЕМ ИЗДАТЕЛЯ).

КАЗАНЬ.
ТИПОГРАФІЯ ИМПЕРАТОРСКАГО УНИВЕРСИТЕТА.
1882.

По опредѣленію Историко-филологическаго факультета Императорскаго Казанскаго Университета печатать дозволяется. Казань, 26 января 1882 года.

Деканъ факультета *Н. Буличъ.*

Leidžiama spausdinti Imperatoriškojo Kazanės Universiteto Istorijos-filologijos fakulteto nutarimu.

Kazanė, 1882 metų sausio mėn. 18 d.

Fakulteto Dekanas *N. Bulič*

IŠTÁRIMAS RÁŠTŽĘNKLU.

Bálsės (literae) ir šłakélej, kurıĕ atsitı̨̆nka šıóje knygélėje, ne-visĭ te-dĕvimi ýra kĭtose Lıėtùvıu knýgose; dėltó taj turıù če pasakýti kelùs żódżıus apıĕ ju ištárimą.

Nosĭnej savýbalsej (vocales) ą, ę, ę, į, ų galè żódżıu ir prıĕvardy (in praepositione) į (=in) skąmb, kajp grýni savýbalsej a, e, e, i, u.

Żĕdnas iš nosĭnıu savýbalsıu šĭtajp ištártinas ýra:

1) Nosĭnis ą su n ir im ištárıamas ýra máżne kajp Prąncúzu *an* arbà *en* żódyje *enfant* (łą́ngas, rą́nka).

2) Nosĭnis ę su n ir m gĭrdimas ýra kajp Prąncúzu *in* żódyje *jardin* (pę́nki, mę́nkas), arbà Lę́nku ę żódyse *dębu*, *pęto*, *ręka*.

3) Są́mmišej nosĭnej ęn ir ęm (iš ę ir n, arbà m) ištártini ýra kajp ıą, arbà ı͡ęą, tik su nosĭnıu ską́mbesıu (kę́nčıu, kęnt, gę́ndu, gęnd, šęn, jęn, kurę́n).

4) Nosĭnej są́ngarsej (syllabae) įn ir įm gaúdżıa į nósį tajp, jog savýbalsis i ájškej girdĕtis (lı̨̆nsti, darbinı̨̆nkas).

5) Nosĭnej ųn, ųm išdŭ́d tókį ską́mbesį į nosį, kad gĭrdimas ýra savýbalsis u (sıų́nsti, sų́nkus, dų́mbłas).

Kitĭ ráštżęnklej tokıĕ ýra:

6) Żęnklélis ı (ı be šłakélu) ne ĭšrejšk ne-jókį báłsą, o dĕvimas ýra tik dėl sumı̨̆nkštinima są́mbalsıu (skálbıa, vérpıa, dę́ngıa, braúkıa, áudżıa). Paprastáj lıėtùviškose knýgose rą́ndame savýbalsį i, vartójemą uż mı̨̆nkštintojį żę́n-

kłą (skálbia, vérpia), bet taj dĭdelej trùkin skájtimą tıėms, kurıĕ ne móka lıėtùviškos kałbós; nės šıėms ne-łab lęngvù ýra atskĭrti, kur žęnkłas i dára sąngarsį (syllabam), o kur nėr ištártinas.

7) Savýbalsis e ištárıamas ýra su àtvira bùrna nej kıėtáj, nej mįnkštáj (vérkti, dérkti), tiktáj pradžıó žódžıu tur kıĕtą ištárimą (esù, éžeras, éjnu, ekĕčıos); kurıŭse atvéjůse Velůnýčej (*) dĕvi savýbalsį a ir sáka: asù, ážeras, ájnu, akĕčıos. Pušałatýčıu kałbó savýbalsis e paskù sąmbalsıa ł visadós kıėtáj skąmb (šałáłe, myłéti).

8) Sąmmišis e ištártinas ýra vıĕnu báłsu mážne kajp ia, arbà, ıea; žódžıus bérnas, mergéle, kęnčıu, grażésnis skajtýk: bıárnas, mergıále, kıéąnčıu, grażıéasnis.

9) Savýbalsis ė (ė su šłakélu) tur tęnvą, pavélktiną ištárimą, mážne kajp Vokečıú dvĭguba ee žódžıůse *see*, *seele*, arbà kajp Prąncúzu *é fermé* žódžıůse *pitié*, *bonté* (tĕvas, dĕdė, vėgėlĕ).

10) Sudĕtinis savýbalsis ıė (iš mįnkstinančıa žęnkła ı ir tęnva ė) ištártinas ýra vıĕnu bálsu atviráj, mįnkštáj ir pratęnstinaj (vıĕna, dıĕna, pıĕva). Ne nů dájkta vıėnók bus če pridĕti, kad saulĕtekej Žemájčej ĭštar jįn kajp y pratęnstinaj (výna, dýna, pýva), o saulĕlydžej — kajp ej, arbà kajp ē (véjna, déjna, péjva, arbà vḗna, dḗna, pḗva).

11) Savýbalsis y iłgàsis visadós tur pavélktiną ištárimą (ýła, sakýti, mergýtė) ir tŭmi tik atsĭskirıa nů i trųmpoja (dĭrbti, kĭrvis).

(*) Velůnós mıėstélis įstéjgtas ýra 416 métůse par Vĭtaudą Kunįngájkštį ąnt déšina Némůna krášta. Knýgose ráša Velŭna, Velóna ir Velúna, retáj Veléna. Bet Lıėtùvej Velůnĭškej ir gyvénantıėjıė susėdĭjos parakvĭjose dabàr vadĭn šįn mıėstélį Velŭna.

12) Ráštžęnklis j kajp priẽš savýbalsia (jó-ja, pjú-kłas), tajp ir paskù jójo (vaj-káj, péj-lej), visadós žymyja sąmbalsį ir dára su savýbalsiu viẽną sąngarsį (syllabam).

13) Sudẽtinis savýbalsis ů ištárıamas ýra viẽnu bálsu kajp u͡o (dů̃na, lů̃sas). Žemájčej saulẽtekej ĭštar ů kajp u (dúna, lúsas), o saulẽlydžej — kajp ó͡u (dó͡una, ló͡usas, pó͡uds, jó͡uds).

14) Sąmbalsis l ištártinas ýra mįnkštáj (láuti, lů̃sas, lĭzdas), kajp Lę̣nkú l (*las, los, lis*), arbà Rúsu *ль* (*быль, лью*), o sąmbalsis ł—kıėtáj (łábas, łą̃nka), kajp Lę̣nku ł (był, łeb) arbà Rúsu *ль* (*был, ладья, ложка, луг*).

15) Sąmbalsis š skáįtomas ýra kajp paprastàsis sz (šešẽlis, šĭrdis, šárka), o č—kajp cz (jáučej, sųnčıa).

16) Sąmbalsis v lyginas paprastámjam dvĭgubam w (véjdas, várdas).

Visĭ kitĭ ráštžęnklej visiẽms žĭnomi ir paprastĭ ýra.

* * *

Dėl paródima pakelĭma bálsa, arbà akcénta, ąnt dvi-tris ir daugsąngarsĭnıu žódžiu įvestĭ ýra du briẽžiu (kĭrcıu): dẽšinas (ˊ) ir kájras (ˋ). Dẽšinas briẽžis, nulẹ́jstas nů dẽšinos į kájrą pùsę (ˊ), róda ĭlgą, pavélktiną sąngarsį (dájktas, gražésnis, dajninį̃nkas), o nulẹ́jstas nů kajrós į dẽšiną (ˋ) žẹ́nklin trůmpą sąngarsį (pùlti, nunèšti, kĭrsti)(*).

(*) Velůnýčej Lıėtùvej, tajpojaú kajp ir Žemájčej, tąnkıáusej lub ištárti šaknĭnį sąngarsį žódžia su didésniu pakẽlimu bálsa, ne kajp priáugusį sąngarsį. Tajp amiẽ sáka: gálva, rą̃nka, mérga, dą̃ngus, lıẽtus (lýtus), šĭłtaj (vasarẽlej), jáuna (mergẽlė), bálti (dobilẽlej), žálus (miẽžius); bájgiu, lıẽpiu, méldžiu; bájgi, lıẽpi, méldi, kálbi, pẹ́nki; tů̃tarpu kad grammátikose ir kĭtose Lıėtùvıu knýgose žẹ́nklinamas ýra

Déšinas brıĕžis ąnt sąmbalsıu (ť, ŕ ir kitú) sumįnkštiu sąmbalsį; taj atsitįnk tiktáj galè żódżıu, kadà atkrįnt mįnkštàsis savýbalsis i ir vidutìnis e, arbà ıa (arť, árıať, aŕ, vıĕto árti, árıate, árıa).

Įvèsdami šıókıus rąštżęnklús, łabıáusej rúpinomės, kad kajp gálint ajškıaús ir tikrıaús išréjkštumem įpatìngus privałùmus lıėtùviška ištárima, ir kad ne tik iš visú kraštú Lıėtùvej, bet ir kitì móksłu żmónis galĕtum be jokıós klútıės tejsingáj, kajp réjkint, párskajtyti lıėtùviską rástą.

Kŭmi atsìskir privałùmaj kałbós Velůnìškıu Lıėtùvıu nů Żemájčıu ir kitú Lıėtùvıu, galì ràsti šıókęn tókęn żìnę knygélėje su ąntrašu: „Káłbos Lıėtùviška lıėżùvıa". Peterb. 1862. Če tik te-pasakýsıu, jog, skájtant Pušałatýčıu dájnas, ků tąnkıáusej ràsi kıĕtąjį ł ir kıĕtąjį e vıĕtoje mįnkštoja l ir e (panéłe, saułáłe, myłéti).

Káłboje Velůnýčıu tajpojaú rąndame nemàż savótišku privałùmu ištárime żódżıu.

1) Tajp anıĕ ne-b-retáj ìštarıa savýbalsıus ė ir e galè żódżıu kajp i. Anıĕ sáka: dári, vìrvi, żváki; tamì, łaukì, vıĕto paprastúju: sákė, dárė, żvákė; tamè, łaukè.

2) Tajpojaú tąnkıáusej galì girdĕti galè żódżıu sąmmišį e:

a) Vıĕto paprástoja i: dìrbte, darýte (dìrbti, darýti); dìrbke, darýke (dìrbki, darýki).

b) Vıĕto paprástoja e: dìrbame, dìrbate (dìrbame, dìrbate); żólej, ákej, šìrdżej (żólej, ákej, šìrdżej); żólėje. ákyje, tóje, sávyje (żólėje, ákyje, tóje, sávyje); żóles, vìrves, geróses, vėláuses (żóles, vìr-

---

su żęnkłákilu priáugusis sąngarsis, prapastáj gałúnė żódżıa. Viršıaús minavóti żódżej šìtajp rášomi ýra: gałvà, rankà, mergà, dangùs, lıėtùs (lytùs), šiłtà, jaunà, baltì, żalùs; bajgıù, lıėpıù, meldżıù; bajgì, lıėpì, meldì, kalbì, penkì.

ves. geróses, vėláuses); žolėse, akysė, náktyse (žolėse, akysė, náktyse); sakėj, prauséj (sakėj, prauséj); arklėjs, žódžejs, šejs (arklėjs, žódžejs, šejs).

c) Viẽto tę́nva ė: džiaúgiames, džiaúgiates, praúsiates (džiaúgiamės, džiaúgiatės, praúsiatės).

3) Sąmmišis nosìnis ę ne-b-retáj státomas ýra viẽto nosìnės ę: žólę, vìrvę (žólę, vìrvę); jęn, šęn, kurę́n (jęn, šęn, kurę́n); áugęn, áugsęn, áugdavęn (áugę, áugsę, áugdavę); manę́ns, tavę́ns, savę́ns, sakę́ns, darę́ns (mánęs, távęs, sávęs, sákęs, dáręs).

4) Sámmišis e dẽvimas ýra tajpojaũ viẽto iė: tikriẽje, geriẽje (tikriẽjiė, geriẽjiė).

* * *

Turiù dar če pasikalbẽti apiẽ rášimą Velùnìškiu dajnú. Ráša man iš Liẽtuvós, kad skajtýtojej dajnú ne mẽgsta ráštžęnklejs č ir š; dẽltó kad „ir be ju", sáka, „ráštas jau pasišiáušęs ir šarpẽtũtas ésans".

Ráštžęnklej č ir š jau senéj rášomi ýra móksle liẽžùviu (lingvìstikoje) liẽtùviškũse žódžiũse, kur aniẽ kajpó prastì ráštžęnklej daug tejkésni ýra, ne kajp Lénku kejmarìnej cz, sz, arbà Vokečiú tʃ (=cz), ʃ (=sz), arbà tš (=cz). Sudẽtinej rąštžęnklej cz (c+z), sz (s+z), ʃ (ʃ+c+h), tʃ (t+s+c+h) ir tš (t+š) ir dẽltó jau ýra ne-tìkę, kad be jókia réjkała užìmdami daug viẽtos knygoje, padìdina káštą drùka.

Ne įtìka tajpojaũ né-kuriems skajtýtojams Velùnìškiu dajnú sumįnkštinima žymélė i (i be šlakéla). Bet statýti savýbalsį (vocalem) i už sumįnkštinima žymélę, pagàl Lénku papratìmą, suvisù ne éjna liẽtùviškame liẽžùvyje. Kajp-gi ne-mókantiejiẽ liẽtùviška liẽžùvia ištárs žódžius: priáugti, priéjti, priẽsti, pasiélgti, prasiáusti (prasiáudžiu), apsìaviu, prisiártinti, prisiárti, prisiakẽti, prasiorũti, pasiůgũti, pasioba-

łűti; prasĭsiaučiu, apsĭsiaučiu? Vĭsůse šiůse žódžiůse ráštžęnklis i ištártinas ýra, išėmus tik prasĭsiaučiu ir apsĭsiaučiu. Prĭjimant savýbalsį i už sumĮnkštinima žymėlę ne-liėtùvis ir ne-mókansis liėtùviška liėžùvia ne žinós, kuriamė žódyje (àtvejy) rejk ištárti ráštžęnklį į (priáugti, pasiélgti), o kuriamė ne rejk (prasĭsiaučiu, apsĭsiaučiu). Rášant-gi įpatĭngu žęnkłu sumĮnkštinimą sąmbalsia (i be šłakėla), kiėkviėnas mókansis ir ne-mókansis liėtùviška liėžùvia ájškej iš-sýkia matýs, kad i (su šłakėlu) ýra savýbalsis (vocalis) ir ištártinas, o i (be šłakėlu)— sumĮnkštinima žymėlė ir n'štártina ýra.

Ąnt kłáusima, koděl-gi šaknýse žódžiu ir ketvirtamė lĮnky įvardžiu (jįn, jęn, kurĮn, kurę́n, šįn, šęn) prie nosĭniu ą, ę, ę, į, ų prĭdedu dar sąmbalsį n, arbà m (m prieš b, p, m) atsakýsiu žódžejs mána bróla nab. kun. Antána, kursáj sakýdava, kad „prisikłaúsus kálbaj tikrúju Velůnĭškiu Liėtùviu tu, kuriú kałbà te-b-ėr dar ne-pagadĭnta par svėtimas kálbas, ájškej girděsi sákant į nósį tajp, jog ne tik girděsi gaudĭmą į nósį, bet ir sąmbalsį n, arbà m.“ Dėltó taj šaknysė žódžiu Velůnĭškiu dajnú visùr rášomà ýra nosĭnej sąngarsej ąn, ąm, ęn, ęn, įn, ųn. Ne-visĭ viėnók Velůnĭškej Liėtùvej tajp dĭdej ĭšmuša par nósį. Aš pats girdėjau sákant žąnsis ir zásis.

Sáka, kad rejk rašýti ai, ei, ui, o ne aj, ej, uj, kad taj ésą dvĭbalsej. Gálim sau vadĭnti aj, ej, uj ir dvĭbalsejs, bet ne gálim ne pasórgėti, jog gyvójančioje kałbó músu Liėtùviu sąngarsej aj, ej, uj (dájktaj, véjkej, tůjnaj) ne tur tos notúros, ka Vokečiú kałbojė ai, ei (waise, weich, mein), kur ir pirmàsis gývůlis (*a*, *e*) ir ąntràsis (i) viėnókej tvirtĭ, viėnókej pratęnsiami ýra. Liėtùviški aj, ej, uj (žódžiůse ájškus, vájkas, éjti, péjkti, tůjnas, kůjnas) tur tókį pat ištárimą, kókį rúsiškame liėžvyje aĭ, eĭ, yĭ (дайте, лейте, уйти), o lénkiškame aj, ej, uj (stajnia, lejce, ujmujcie), kur pĭrmas

gývůlis (a, e, u) visadós ýra pratęnstinas. Žemájčiu kałbó ąntràsis gývůlis (j) tajp dìdelej apsìłpa, jog suvisù n'ištámarıas ýra (dákta, vaká, véke = Lıėtùvıu dájktaj, vajkáj, véjkej). Žìnoma, jagù ištàrsi *aj*, *ej* pagál Vokečıú ištárimą (kajp *ai*, *ei* žódžıůse *waise*, *waich*, *mein*), taj réjktu ir rašýti ai, ei. Bet tůłajk, tajp rášant ir ìštarıant, iškréjpsim ištárimą gyvójančıos kałbós músu Lıėtùvıu. Rášant-gi *aj*, *ej* (ájškej, gréjtaj), rášom, kajp ištárıama ýra.

Lıėžùvvje músu Lıėtùvıu gìrdžıami ýra savýbalsęj sąmmišej e, ę kajp šaknysè žódžıu (dėlna = dıálna, léjdžıa = lájdžıa, néša = nıáša, svėčıas = svıáčıas, žęntas = žıąntas, tajp ır grammątiškose pàbajgose (bernėlis = bernıális, mergėlė = mergıálė, gerėsnis = gerıėasnis, gyvęnti = gyvıąnti, kurę́n = kurıę́an). Rášant gyvójančıo kałbó músu Lıėtùvıu, tarıù, réjktu išréjkšti šıus savybalsıus (e, ę) ipatìngajs ráštžęnklejs. Aš rašaú šıus ráštžęnklus par e, ę, pasùkant brıėžėlį vidurý balsės łauztináj į vìršų. Aug. Šlėjkeras (Schleicher) sáva grammátikoje atskýrė sąmmišıus e, ę nů e, ę, státant iš apačıós ráštžęnklu ę, ę šłakėlį. Žemájčej ìštar sąmmišıas e, ę kajp e, ę (dėlna, léjdžıa, néša, svėčıas ir svèts, žęntas, bernėlis, mergėlė, gerėsnıs, gyvénti).

Velůnìškıu dájnose užłajkýtas ýra kıėtàsis sąmbalsis ł dėltó, kad músu skájtantıėjıė Lıėtùvej ir Žemájčej priprátę ýra prıė šıo ráštžęnkla, ir dėltó dar, kad iš-sýkıa galì matýti, kur sąmbalsis l ištártinas ýra kıėtáj, o kur mįnkštáj (gułù, gulù, půłu, pùlti, gal, tol, dėl, vėl;—žem. gał, dėł, veł), Jagù norėtumem apséjti su vıėnu ráštžęnklu l, taj rejkėtu statýti sumįnkštinima žęnkłą (ı) te, kur sąmbalis l ištárıamas ýra mįnkštáj (lıůsas, lıáutis, gulıù, galı, tolı, dėlı, vėlı).

Łotìniškas ráštžęnklis v vartójamas ýra dájnose vıėto nů Lénku ar nů Vokečıú pabargůta kejmarìnıa w dėltó,

kad tas (v) yra prástas, nutïkęs ir didžiáusiaj dálej skájtančiu músu žmoniú žïnomas žęnklas.

Viẽnas gers žmógus, prigïmtas Lietùvis, kláusia mánęs: kajp-gi dabàr rejk lietùviškaj rašýti, kad vienș šejp, o kits tejp ráša, ir ráša ne-suvisù tejp, kajp mes šnékam? Atsakaũ jam, kad lietùviškąs liežùvis gyvója dar ir ne-mažà giminẽ Lietùviu ir Žemájčiu lietùviškaj dar šnéka ir visùs gyvénima sáva réjkałus atliẽka prigïmtoje sáva kałbó; taj-gi, sakaú, rejk ir rašýti tóje kałbó, kurę́n kas išmóka nũ sáva tėvú, giminẽs ir susẽdu, ir rašýti ne iškréjpiant prigimtós kałbós sáva šaliẽs, žïnoma, prisikłaúsant tik tiẽms žmonïms, kuriú yra čýsta lietùviška kálba, taj yra, ne-sugadïnta par svétimą kálbą, arbà par błógą ištárimą žódžiu. Viẽnu žódžiu sákant: kiekviẽnas Lietùvis ir Žemájtis te ráša tejp, kajp kur gyvójančioje kałbó sákoma yra. Dėltó ne rejk naujú rášt-žęnklu; bus ganà ir tu, kuriẽ dẽvimi jau yra. Bútu tik gražùs dájktas, kad Lietùvej ir Žemájčej vartótu vienókius rášt-žęnklus sáva rášime ir sáva ištyrinéjimũse lietuviška liežùvia.

Tárıant žódį apiẽ aukštésnį pakelïmą bálsa žódyje, arbà akcéntą (smagùmą), réjktu tárti, kad pažęnklïnimas su ilgù arbà trumpù žęnkłákilu to-sąngarsia (syllabos), ant kuriũ pũła pakelïmas bálsa, dïdelej yra svarùs ištyrinéjimũse lietùviška liežùvia ir dïdelej pàšelpia skájtimą lietùviška rášta; bet tiktáj rèjktu vartóti tókius žęnkłákilus, kuriẽ but ájškej suprąntami ne tik vieniẽms mokslïngiems tyrẽjams lietùviškos kałbós, bet ir visiẽms skajtýtojams lietùviška rášta.

Jons Juškéviče.

DAINOS

1. DÁJNOS ULAÚNOS.

(Народныя гулевыя пѣсни).

1024.

Juškýtė.

1. Taj gardù gérti,
Kad mýli,
Grażù paréjti,
Kad lýdi. } ds
2. Lýdi tėvélis
Pro vartùs,
Senà močiùtė
Pro ąntrùs,
3. Lýdi brolélej
Par łaúką,
Jáunos sesélės
Par ąntrą.
4. Kad mànę jáuną
Jau mýli,
Ir par łaukélį
Palýdi.
5. Lýd mànę jaunì
Ir mażì,
Myl mànę senì
Ir didì.

1025.

Dūbiėnė.

(Paristìnejs).

1. Saldì, gardì
Arelkė́lė, } ds
Sesélė gerė́ja,
Gerėjė́lė, gerė́ja. } ds
2. Dėl tů gė́riau,
Kad norė́jau,
Norė́jau, norė́jau,
Arelkė́lės norė́jau.

1. VAIŠIŲ DAINOS

1024

Jušky tė

1. Tai gardu gerti,
   Kad myli,
   Gražu pareiti,
   Kad lydi. } 2 k.

2. Lydi tėvelis
   Pro vartus,
   Sena močiutė
   Pro antrus,

3. Lydi broleliai
   Per lauką,
   Jaunos seselės
   Per antrą.

4. Kad mane jauną
   Jau myli,
   Ir per laukelį
   Palydi.

5. Lyd mane jauni
   Ir maži,
   Myl mane seni
   Ir didi.

1025

Duobienė

(Paristiniais)

1. Saldi gardi
   Arielkėlė, — } 2 k.
   Seselė gėrėja,
   Gėrėjėlė, gėrėja. } 2 k.

2. Dėl to gėriau,
   Kad norėjau,
   Norėjau, norėjau,
   Arielkėlės norėjau.

---

* Prieš dainos numerį padėta žvaigždutė rodo, kad knygoje įdėta šios dainos melodija.

3. Kajp patïku,
Ni ne lïku,
Ne lïku, ne lïku,
Ni łašiùku ne lïku.

4. Kajp patïku
Ir parïtu,
Parïtu, parïtu,
Stálu kriúzą parïtu.

1026.

Senkáuskienė.

1. Éjkiv namùčiu,
Pasibardamùčiu,
Katràs iš mùma
Daugiaús pragĕrėv? } ds
2. Pragĕrej kárvę,
O aš jautėlį,
Tik, nesibárkiv,
Mánu širdėlė.
3. Éjkiv namùčiu,
Pasibardamùčiu, (*)
Katràs iš mùma
Daugiaús pragĕrėv?
4. Pragĕrej árklį,
O aš kumėlę,
Tik nesibárkiv,
Mánu širdėlė.
5. Éjkiv namùčiu,...
6. Pragĕrej žą́nsį,
O aš žą́nsiną,... (**)
7. Éjkiv namùčiù,...
8. Pragĕrej vïštą,
O aš gajdėlį,...
9. Éjkiv namùčiu,...
10. Pragĕrej ą́ntį,
O aš zèlziną,...
11. Éjkiv namùčiu,...
12. Pragĕrej kvĕčius,
O aš rugėlus,...
13. Éjkiv namùčiu...
14. Pragĕrej miĕžius,
O aš áviżas,...
15. Éjkiv namùčiu...
16. Pragĕrej žïrnius,
O aš pupėles,...

(*) Ą́nt tů pavýdału kartók žemiaús „Pasibardamùčiu, katràs iš mùma daugiaús pragĕrėv?“

(**) Tolaús kartók „Tik nesibárkiv, mánu širdėlė“ kożnamè pósme.

3. Kai patiko,
Nė neliko,
Neliko, neliko,
Nė lašiuko neliko.

4. Kai patiko,
Ir parito,
Parito, parito,
Stalu krūzą parito.

1026

Senkauskienė

1. — Eikiv namučio
Pasibardamučiu,
Katras iš muma
Daugiau pragėrėv. } 2 k.

2. Pragėrei karvę,
O aš jautelį,
Tik nesibarkiv,
Mano širdele.

3. Eikiv namučio
Pasibardamučiu*,
Katras iš muma
Daugiau pragėrėv.

4. Pragėrei arklį,
O aš kumelę,
Tik nesibarkiv,
Mano širdele.

5. Eikiv namučio...

6. Pragėrei žąsį,
O aš žąsiną...**

7. Eikiv namučio...

8. Pragėrei vištą,
O aš gaidelį...

9. Eikiv namučio...

10. Pragėrei antį,
O aš zelziną...

11. Eikiv namučio...

12. Pragėrei kviečius,
O aš rugelius...

13. Eikiv namučio...

14. Pragėrei miežius,
O aš avižas...

15. Eikiv namučio...

16. Pragėrei žirnius,
O aš pupeles...

---

* Žemiau panašiai kartok: „Pasibardamučiu, katras iš muma daugiau pragėrėv."
** Toliau kiekviename posme kartok: „Tik nesibarkiv, mano širdele."

1027.

Pavalkiénė.

1. Saldì arélka,
Taj gardù gérti,
Pritỹnka širdélej
Su pipirėlejs. } ds

2. Kartì arélka,
Ne gardù gérti,
Surústu širdėlė
Nů pipirėlu.

3. Bernýti mánu,
Jaunàsis mánu,
Kur dėjej bačkėlę
Su įnkarėlu?

4. Mergýtė mánu,
Jaunóji mánu,
Aukštamè svirnėly, } ds
Po patalėlejs.

5. Bernýti mánu,
Jaunàsis mánu,
Kur dėjej plėčkėlę
Su arelkėle?

6. Mergýti mánu,
Jaunóji mánu,
Margóje łovėlė
Po priėgalvėlu.

7. Gérsiv, bernėli,
Su kruzałájčiu,
Gérsiva, jaunàsis,
Su kruzełájčiu.

1028.

Bakšájtienė.

1. Mánu bernėlis
Taj dìdis gaspadórius,
Karčemó gėrė
Už bałtůjů stalėlu. } ds

2. Žmonių łaukėlej
Užárti, užakėti,
Mánu bernėlu
Ne-árti, ne-akėti.

3. O kad atėjtu
Mánu baltì brolėlej,
Kad ma užártu
Lygius mánu łaukėlu,

4. O kad užártu,
Užártu, užakėtu,
O kad pasėtu
Ma geltónus linėlus.

1027

Pavalkienė

1. Saldi arielka
   Tai gardu gerti, — } 2 k.
   Pritinka širdelei
   Su pipirėliais. } 2 k.

2. Karti arielka
   Negardu gerti, —
   Surūsto širdelė
   Nuo pipirėlių.

3. — Bernyti mano,
   Jaunasis mano,
   Kur dėjai bačkelę
   Su inkarėliu?

4. — Mergyte mano,
   Jaunoji mano,
   Aukštame svirnely
   Po patalėliais.

5. — Bernyti mano,
   Jaunasis mano,
   Kur dėjai plėčkelę
   Su arielkėle?

6. — Mergyte mano,
   Jaunoji mano,
   Margoje lovelėj
   Po priegalvėliu.

7. — Gersiv, berneli,
   Su krūzelaičiu,
   Gersiva, jaunasis,
   Su krūzelaičiu!

*1028

Bakšaitienė

1. Mano bernelis
   Tai didis gaspadorius, —
   Karčiamoj gėrė } 2 k.
   Už baltojo stalelio.

2. Žmonių laukeliai
   Užarti, užakėti,
   Mano bernelio
   Nearti, neakėti.

3. O kad ateitų
   Mano balti broleliai,
   Kad man užartų
   Lygius mano laukelius;

4. O kad užartų,
   Užartų, užakėtų,
   O kad pasėtų
   Man geltonus linelius!

5. O ir atĕ́ju
Mánu baltĭ brolélej,
O jıė ùżaré
Lýgıus mánu łaukélus,
6. O jıė ùżaré,
Ùżarė, użakĕ́ju,
O ir pasĕ́ju
Ma gełtónus linélus.
7. O aš išgırdaú
Sintautŭ́s atłajdĕ́lę;
Éjva, bernélí,
Mùdu į atłajdĕ́lę.
8. O ir išĕ́ju
Kudĭrka su torĕ́lu,
O ir pasákė
Mergélej vĭsą tıĕ́są.
9. O kajp pradĕ́ju
Vargonĕ́lej gıėdóti,
O ir pradĕ́ju
Mus sesélė raudóti.

1029.

Bakšájtıėnė.

1. Saldĭ, gardĭ arelkĕ́lė,
Mus sesélė gerėjĕ́lė,
da, da, daugıaús rejks. ds
2. Aš išgĕ́rıau ne-żinıómis,
Rejks ma sĭrgti pagirıómis,
da, da, daugıaús rejks.
3. Tu, stikléli bałtàsis,
Į rąnkéles ĭmamasis,
Arelkĕ́lė gełtonóji,
Kur vejdélus kvarbavóji.
4. Mus sesélė gerėjĕ́lė,
Jos rąnkėles ĕ́mėjĕ́lės;
Išsigérk tąn stiklélį.
Į dugnélį ir vĭsą.

1030.

Gótautıėnė (*).

1. Kadà bùvu } ds
Gerĭ métaj, }
Geŕ brolélu } ds
Rĭncką výną. }

(*) Palýgink Ves. 209 dájną.

5. O ir atėjo
Mano balti broleliai,
O jie užarė
Lygius mano laukelius;

6. O jie užarė,
Užarė, užakėjo,
O ir pasėjo
Man geltonus linelius.

7. O aš išgirdau
Sintautuos atlaidėlę.
Eiva, berneli,
Mudu į atlaidėlę!

8. O ir išėjo
Kudirka su torieliu,
O ir pasakė
Mergelei visą tiesą.

9. O kai pradėjo
Vargonėliai giedoti,
O ir pradėjo
Mūs seselė raudoti.

*1029

Bakšaitienė

1. Saldi gardi arielkėlė, —
Mūs seselė — gėrėjėlė,
Dar, dar daugiau reiks. (2 k.)

2. Aš išgėriau nežiniomis,
Reiks man sirgti pagiriomis,
Dar, dar daugiau reiks.

3. Tu stikleli baltasis,
Į rankeles imamasis
Arielkėle geltonoji,
Kur veidelius kvarbavoji!

4. Mūs seselė — gėrėjėlė,
Jos rankelės — ėmėjėlės.
Išsigerk tą stiklelį
Į dugnelį ir visą!

1030

Gotautienė

1. Kada buvo
Geri metai, } 2 k.
Ger broleliu
Rincką vyną. } 2 k.

2. Kajp brolélis
Pasigẽrė,
Sau mergýtę
Parkalbẽju,

3. Sau mergýtę
Parkalbẽju,
Ni močiùtė
Ne žinóju.

4. Ejn močiùtė
Par dvarélį
Sunytẽlus
Kilnódama:—

5. Kélkit, kélkit,
Sunytẽlej,
Pabałnókit
Žirguzẽlus,

6. Pabałnókit
Ir išjókit
Seserẽlės
Pajiẽškóti.

7. Kad pavýsit
Žaló łąnkó,
Ne pakélkit
Vajduzẽlės;

8. Kad pavýsit
Žaló gìrio,
Ne darýkit
Muštinẽlės.

9. Mes pavìjum
Seserẽlę
Ąnt jurélu,
Ąnt marélu;

10. Jůdàm łájve
Be-sẽdinti
Su łajvúnu
Be-kálbanti,

Su łajvúnu
Be-kálbanti,
Šilkú šniùrus
Be-tájsanti.

1031.

Tùmusiėnė.

1. Ałùtį gẽrus, } ds
Alytẽlį gẽrus, }
Ni dajnélu ne dajnůsiu;

2. Brąngvýna gẽrus,
Brąngvynẽlį gẽrus
Ir dajnélu padajnůsiu;

3. Mergýtę vẽdęs,
Jáunąję parvẽdęs,
ds Ir łovélę padarýsiu;

4. Łovélę padáręs,
Naújąję padáręs,
Ir mergélę įgulddýsiu;

2. Kai brolelis
Pasigėrė,
Sau mergytę
Perkalbėjo;

3. Sau mergytę
Perkalbėjo,
Nė močiutė
Nežinojo.

4. Ein močiutė
Per dvarelį,
Sūnytėlius
Kilnodama:

5. — Kelkit, kelkit,
Sūnytėliai,
Pabalnokit
Žirgužėlius,

6. Pabalnokit
Ir išjokit
Seserėlės
Paieškotil

7. Kad pavysit
Žalioj lankoj,
Nepakelkit
Vaidužėlės,

8. Kad pavysit
Žalioj girioj,
Nedarykit
Muštynėlės!

9. Mes pavijom
Seserėlę
Ant jūrelių,
Ant marelių, —

10. Juodam laive
Besėdinti,
Su laivūnu
Bekalbanti;

11. Su laivūnu
Bekalbanti,
Šilkų šniūrus
Betaisanti.

*1031

Tumusienė

1. Alutį gėrus, } 2 k.
Alytėlį gėrus, }
Nė dainelių nedainuosiu, (2 k.)

2. Brangvyną gėrus,
Brangvynėlį gėrus,
Ir dainelių padainuosiu.

3. Mergytę vedęs,
Jaunąją parvedęs,
Ir lovelę padarysiu,

4. Lovelę padaręs,
Naująją padaręs,
Ir mergelę įguldysiu,

5. Mergélę įgùldęs,
Jáunąję įgùldęs,
Ir aš jáunas prię šalélės.

6. Mergýtė mánu,
Pakłajdúnė mánu,
Kům aš tàvę suramįnsiu?

7. Sąmdýčiau łajvélį,
Bėgčiau par juréles
Į šįn žálą Kriúku łaúką,

8. Kur ne aug miėžélej,
Ni gelsvì kviėtélej,
Te ne braúksiu prakajtėlu.

1032.

Gótautiėnė.

1. Kajp aš ne gérsiu, ds
Gėrus ne dajnűsiu? ds

2. Żad' mánu výras,
Żad gaspadórius
Tris dórelus dűti.

3. Viėną pragérsiu,
Ąntrą prarylűsiu,

4. O šįn tréčiąji,
Tréčią dorelėlį
Pagirióms pakavósiu.

1033.

Jonájtiėnė.

1. Gérki, sesiùkė,
mánu miėła,
Ja ne sęndiėn taj rytó } ds
Aš pas tàvę gérsiu.

2. Ne galù išgérti
Tąn vìsą stiklélį;
Juk tu, sesiùkė,
Mànę padývysi.

3. Sakýsi: sesélė—
Dìdė pijonýčia;
Išgėrė stiklélį
Į pátį dugnélį.

4. O kad išgérsiu
Į pátį dugnélį,
Išbłús bitélė
Į žálą girélę.

5. Išbłúda bitélė
Į žálą girélė,
Aprįnku viėtélę
Ąnžůłu šakélė.

5. Mergelę įguldęs,
Jaunąją įguldęs,
Ir aš jaunas prie šalelės.

6. Mergyte mano,
Paklaidūne mano,
Kuo aš tave suraminsiu?

7. Samdyčiau laivelį,
Bėgčiau per jūreles
Į šį žalią Kriūkų lauką,

8. Kur neaug mieželiai
Nei gelsvi kvieteliai, —
Ten nebrauksiu prakaitėlio!

1032

Gotautienė

1. Kaip aš negersiu, (2 k.)
Gėrus nedainuosiu: (2 k.)

2. Žad mano vyras,
Žad gaspadorius,
Tris dorelius duoti.

3. Vieną pragersiu,
Antrą praryliuosiu,

4. O šį trečiąjį,
Trečią dorelėlį,
Pagirioms pakavosiu.

1033

Jonaitienė

1. — Gerki, sesiuke
Mano miela, —
Jei ne šiandien, tai rytoj } 2 k.
Aš pas tave gersiu.

2. — Negaliu išgerti
Tą visą stiklelį, —
Juk tu, sesiuke,
Mane padyvysi.

3. Sakysi: „Seselė —
Didi pijonyčia,
Išgėrė stiklelį
Į patį dugnelį."

4. O kad išgersiu
Į patį dugnelį,
Išblūs bitelė
Į žalią girelę.

5. Išblūdo bitelė
Į žalią girelę,
Aprinko vietelę
Ąžuolo šakelėj.

1034.

Norviliénė.

1. Mánu tėvas
Gaspadórius,
Aš karčemós
Kamisórius, } ds
Bernužėlu
Jrėškódama.

2. Už stalėlu
Atsisėdęs,
Ałaús stūpą
Pasistátęs.

4. Namū, šėlmi-
-Bernužėli,
Ejk į lygų
Łaukužėlį.

5. Apžėłs žágrė
Mejrunėlejs,
O jautėlej
Dobilėlejs.

3. Ejn mergýtė,
Dúsaudama,

1035.

Bakšájtrėnė.

1. Šalė kėlu
Karčemėlė,
Gef bernėlis
Karčemóje. } ds
Puskvortėlę
Pasistátęs,
Purvynėlį
Išvolójęs.

2. Ejn mergėlė,
Raudódama,
Bernužėlu
Jrėškódama.

5. Bernužėli,
Dobiléli,
Prastà távu
Nakvynėlė;

3. Ir surádu
Bernužėlį
Karčemėlė
Už stalėlu;

6. Jůds purvėlis
Po šonėlu,
Kepurėlė
Po galvėlės.

1034

Norvilienė

1. Mano tėvas
Gaspadorius,
Aš karčiamos
Kamisorius, } 2 k.

2. Už stalelio
Atsisėdęs,
Alaus stuopą
Pasistatęs.

3. Ein mergytė
Dūsaudama,
Bernužėlio
Ieškodama.

4. Namo, šelmi
Bernužėli,
Eik į lygų
Laukužėlį, —

5. Apžels žagrė
Meirūnėliais,
O jauteliai
Dobilėliais!

*1035

Bakšaitienė

1. Šalia kelio
Karčiamėlė,
Ger bernelis
Karčiamoje. } 2 k.

2. Ein mergelė
Raudodama,
Bernužėlio
Ieškodama..

3. Ir surado
Bernužėlį
Karčiamėlėj
Už stalelio, —

4. Puskvortėlę
Pasistatęs,
Purvynėlį
Išvoliojęs.

5. — Bernužėli
Dobilėli,
Prasta tavo
Nakvynėlė:

6. Juods purvelis
Po šoneliais,
Kepurėlė
Po galvele.

7. Bernužėli,
Dobilėli,
Žvęngia távu
Žirgužėlej,

8. Žvęngia távu
Žirgužėlej,
Vėrkia jaunà
Mergužėlė.

9. Mergužėlė,
Lelijėlė,
Mánu válo
Žirguzėlej,

10. Mánu válo
Žirguzėlej
Ir tu patì,
Merguzėlė.

1036.

Dábkuvienė.

1. Gėrıau ałùtį,
Sáłdų midùtį,
Aš ne galù pasigėrt
Be rincku vynėlu. } ds

2. Mylu tėvėlį,
Mylu sėnąjį,
Aš ne galù tajp mylėt,
Kajp sávu širdėlę.

3. Gėrıau ałùtį,... („1 p.“).

4. Mylu močiùtę,
Mylu sėnąję,
Aš ne galù tajp mylėt,
Kajp sávu širdėlę.

5. Gėrıau... („1 p.“).

6. Mylu brolėlį,
Mylu jáunąjį,
Aš ne galù tajp mylėt,
Kajp sávu širdėlę.

7. Gėrıau... („1, p.“).

8. Mylu sesėlę,
Mylu jáunąję,
Aš ne galù tajp mylėt,
Kajp sávu širdėlę.

9. Gėrıau ałùtį,
Sáłdų midùtį,
Taj aš galù pasigėrt
Be rincku vynėlu,

10. Mylu bernėlį
Mylu jáunąjį,
Taj aš galù tajp mylėt,
Kajp sávu širdėlę.

7. Bernužėli
Dobilėli,
Žvengia tavo
Žirgužėliai;

8. Žvengia tavo
Žirgužėliai,
Verkia jauna
Mergužėlė.

9. — Mergužėle
Lelijėle,
Mano valioj
Žirgužėliai;

10. Mano valioj
Žirgužėliai
Ir tu pati,
Mergužėle!

*1036

Dabkuvienė

1. Gėriau alutį,
Saldų midutį, —
Aš negaliu pasigert
Be rincko vynelio. } 2 k.

2. Myliu tėvelį,
Myliu senąjį, —
Aš negaliu taip mylėt,
Kaip savo širdelę.

3. Gėriau alutį... (*1 p.*)

4. Myliu močiutę,
Myliu senąją, —
Aš negaliu taip mylėt,
Kaip savo širdelę.

5. Gėriau ... (*1 p.*)

6. Myliu brolelį,
Myliu jaunąjį, —
Aš negaliu taip mylėt,
Kaip savo širdelę.

7. Gėriau ... (*1 p.*)

8. Myliu seselę,
Myliu jaunąją, —
Aš negaliu taip mylėt,
Kaip savo širdelę.

9. Gėriau alutį,
Saldų midutį, —
Tai aš galiu pasigert
Be rincko vynelio.

10. Myliu bernelį,
Myliu jaunąjį, —
Tai aš galiu taip mylėt,
Kaip savo širdelę!

1037.

Juškýtė.

1. Gerk, sesélė mánu,
Ja małónė távu,
Ej, gývoj, gývoj, } ds
Į pátį dugnélį.

2. Kajp tu tąn išgérsi,
Aš kĭtąn pripĭlsıu,
Ej, gývoj, gývoj,
Į pátį dugnélį.

3. Tu išgérsi norĕ́dama,
Aš pripĭlsıu mylĕ́damas,
Ej, gývoj, gývoj,
Į pátį dugnélį.

1038.

Norvilıĕ́nė.

1. Saldĭ arelkĕ́lė, } ds
Cukravóta,
Grażùs stiklukĕ́lis,
Risavótas.

2. Darıaú ałùtį
Aviżĕ́lu,
Kvıĕ́čıau giminĕ́lę
Siratĕ́lu.

3. Sałdùs ałùtis
Aviżĕ́lu,
Grażĭ giminĕ́lė
Siratĕ́lu.

4. Gérkiť, sesélės,
Ir aš gérsıu,
Dĕ́kas atidávęs,
Aš išéjsıu.

5. Vĭsos sesélės
Susirį́nku
Bérżu šakélės
Ir nulį́nku.

6. Čıúłba paukštélej
Po berżélus,
Vájkščıo sesélės
Po darżélus.

1039.

Norvilıĕ́nė.

1. Aš ałùčıu nè gerıu,
Aš ir ne dajnŭ́sıu,
Arelkĕ́lės taj norĕ́jau, } ds
Širdélė turĕ́jau.

1037

Juškytė

1. Gerk, sesele mano,
Jei malonė tavo,
Ei, gyvoj, gyvoj,
Į patį dugnelį! } 2 k.

2. Kai tu tą išgersi,
Aš kitą pripilsiu,
Ei, gyvoj, gyvoj,
Į patį dugnelį!

3. Tu išgersi norėdama,
Aš pripilsiu mylėdamas,
Ei, gyvoj, gyvoj,
Į patį dugnelį!

1038

Norvilienė

1. Saldi arielkėlė
Cukravota,
Gražus stikliukėlis
Risavotas. } 2 k.

2. Dariau alutį
Avižėlių, —
Kviečiau giminėlę
Siratėlių.

3. Saldus alutis
Avižėlių, —
Graži giminėlė
Siratėlių.

4. Gerkit, seselės,
Ir aš gersiu, —
Dėkas atidavęs,
Aš išeisiu.

5. Visos seselės
Susirinko, —
Beržo šakelės
Ir nulinko.

6. Čiulba paukšteliai
Po berželius, —
Vaikščioj seselės
Po darželius!

1039

Norvilienė

1. Aš alučio negeriu,
Aš ir nedainuosiu, —
Arielkėlės tai norėjau,
Širdelėj turėjau. 2 k.

2. Kas nor mànę gáuti,
Tas tur iłgáj łáukti,
Jau senĕj, ne dabàr,
Kajp pradĕjau áugti,

3. Kajp pradĕjau áugti,
Płónas dróbes áusti,
Kas metélį po šimtélį
Płonúju drobélu.

4. Par nedĕlę verpiaú
Subató ĭšlęnkiau,
Nedėló karčemó
Taj grażėj pragĕriau;

5. O ne pųmpurűtas,
O ne párslekűtas,
Grażùs, lygus verpalĕlis,
Dűk, šįnkof, arélkos.

1040.

Bakšájtiėne.

1. Gerk, brolýti,
Ir aš draúge,
Kajp rejks užmokĕti,
Aš išéjsiu. } ds

2. Nujĭms šįnkorka
Kepurĕlę,
O ji bus pragérta
Karčemĕlė.

3. Niėks ne kĕlė mánu
Kepurĕlės,
Ne bùvu pragérta
Karčemĕlė.

4. Da aš turĕjau
Dvi seséli,
Dvi seséli,
Lelijĕli.

5. Viėną łaukélu
Palydĕjau,
Ąntrós vajnikĕlį
Panešĕjau.

6. Bérżu šakélės
Palįnku,
Visà giminėlė
Susirįnku.

7. Kajp tiė susėdaj
Susirįnku,
Vyšniu šakéles
Nurįnku.

1041.

Jarošájtė.

1. Taj dĕku Diĕvuj
Už mánu výrą,
O jam Diėvs dávė
Dĭdę dałùžę.

2. Kas nor mane gauti,
Tas tur ilgai laukti, —
Jau seniai, ne dabar,
Kai pradėjau augti,

3. Kai pradėjau augti,
Plonas drobes austi, —
Kas metelį po šimtelį
Plonųjų drobelių.

4. Per nedėlią verpiau,
Subatoj išlenkiau,
Nedėlioj karčiamoj
Tai gražiai pragėriau.

5. O ne pumpuruotas,
O ne perslekuotas, —
Gražus lygus verpalėlis!
Duok, šinkor, ariclkos!

*1040

Bakšaitienė

1. Gerk, brolyti,
Ir aš drauge, —
Kai reiks užmokėti,
Aš išeisiu. } 2 k.

2. Nuims šinkorka
Kepurėlę,
O ji bus pragerta
Karčiamėlėj.

3. Nieks nekėlė mano
Kepurėlės, —
Nebuvo pragerta
Karčiamėlėj.

4. Dar aš turėjau
Dvi seseli,
Dvi seseli
Lelijėli.

5. Vieną laukeliu
Palydėjau,
Antros vainikėlį
Panėšėjau.

6. Beržo šakelės
Palinko, —
Visa giminėlė
Susirinko.

7. Kai tie susiedai
Susirinko,
Vyšnių šakeles
Nurinko!

1041

Jarošaitė

1. Tai dėkui diėvui
Už mano vyrą,
O jam dievs davė
Didžią dalužę!

Ej, kůděl ne gérsiu
Ir, gĕrus, ne dajnůsiu?(*) } ds
Jis mánej liĕpė
Karčemó gérti.

2. O jis pasĕju
Du kviečiú grúdu;
O jam Dievs dávė
Du šimtu púru.

3. Tau, Dievaj, dĕku
Už mánu výrą,
Kad jis ma dávė
Didę valùžę.

4. Kad jisáj ĕju
Į laúką árti,
Da jis n' ùžarė
Dvejú varsnájčiu,
Jau aš pragĕriau
Krůpu rąnkovájtę.

6. O kajp jis ĕju
Į kłůną kùlti,
Jis mánej liĕpė
Į łóvą gùlti.

1042.

Dievičnė.

1. Ma Dievas dávė
Didę dalùžę,
Ma výras léjdu
Visą valùžę.
Kůděl aš ne gérsiu,
Gĕrusi, ne dajnůsiu?(**) } ds

2. O aš pasĕjau
Septynius grúdus,
Ma Dievas dávė
Devynius půdus.

3. O aš pasĕjau
Septynius půdus,
Ma Dievas dávė
Devynius úmus(***).

4. Kad výras ĕju
Į skùnę kùlti,
O mánej liĕpė
Į łóvą gùlti.

(*) Ąnt tů pavydału somůk „ej, kůděl ne gérsiu ir, gĕrus, ne dajnůsiu?“, po žĕdnu pósmu žemiaús.

(**) Ąnt tů pavydału kartók „kůděl aš ne gérsiu, gĕrusi, ne dajnůsiu?“ po žĕdnu pósmu žemiaús.

(***) úmas, sájkas, miĕras.

Ei, kodėl negersiu
Ir gėrus nedainuosiu?* } 2 k.

2. O jis pasėjo
Du kviečių grūdu,
O jam dievs davė
Du šimtu pūrų!

3. Tau, dievai, dėkui
Už mano vyrą,
Kad jis man davė
Didžią valužę!

4. Kad jisai ėjo
Į lauką arti,
Jis manei liepė
Karčiamoj gerti.

5. Dar jis n'užarė
Dviejų varsnaičių,
Jau aš pragėriau
Kruopų rankovaitę.

6. O kai jis ėjo
Į kluoną kulti,
Jis manei liepė
Į lovą gulti.

*1042

Dievienė

1. Man dievas davė
Didžią dalužę,
Man vyras leido
Visą valužę!
Kodėl aš negersiu,
Gėrusi nedainuosiu?** } 2 k.

2. O aš pasėjau
Septynis grūdus, —
Man dievas davė
Devynis pūdus!

3. O aš pasėjau
Septynis pūdus, —
Man dievas davė
Devynis ūmus!

4. Kad vyras ėjo
Į skūnią kulti,
O manei liepė
Į lovą gulti.

---

* Žemiau po kiekvieno posmo panašiai somuok: „Ei, kodėl negersiu ir gėrus nedainuosiu?"

** Žemiau po kiekvieno posmo panašiai kartok: „Kodėl aš negersiu, gėrusi nedainuosiu?"

1043.

Norviliẽnė.

1. Gerk, sesẽlė, gerėjẽlė, } ds
Gerk, sesiùkė, gerėjùkė, }
Gerẽja, gerẽja, } ds
Gerėjùkė, gerẽja. }
2. Dėl tů gẽriau
Kad norẽjau
Norẽjau, norẽjau,
Midutẽlu norẽjau.
3. Kajp palĩku,
Ir ne lĩku,
Ne lĩku, ne lĩku,
Ni łašiùku ne lĩku.
4. Atbẽg zújkis par dirvónus,
Pasikájšęs padarmónus:—
Ej, svéjka, svéjka tu?
Kur tu buváj pirmà tů?
5. Po miežiẽną, po kviėtiẽną,
Taj vis mánu lį̃nksmos diẽnos.
Aj, aj, kas taj bus?
Aj, aj, aj, aj, vis geráj.
6. Žẽdnas, priẽjęs, pasvéjkina:—
Če ne bjaurì bus mergýna.
Aj, aj, kas taj bus?
Aj, aj, aj, aj, vis geráj.
7. Gaspadĩnės srágus žódžej,
Taj ma ródos lį̃nksmos diẽnos.
Aj, aj, kas taj bus?
Aj, aj, aj, aj, vis geráj.

1044.

Bakšájtiėnė.

1. Gef bernýtis karčemó,
Gef jaunàsis karčemó,
Véda rą̃nko žirguželį̃, } ds
Véda rą̃nko jůdbėrėlį̃. }
2. Ir sutį̃nka merguželę̃,
Ir sutį̃nka lelijẽlę
Vidùr márgu dvaruželu
Ą̃nt žalósios vejuželės.
3. Éjsiu, kláusiu merguželės,
Éjsiu, kláusiu lelijẽlės,
O kur dẽsiu žirguželį̃,
Kur aš dẽsiu jůdbėrėlį̃?
4. Valà távu, bernuželi,
Valà távu, dobiliẽli,
Ar tu dů̃te-parsidů̃si,
Ar majnýte-parmajnýsi.
5. Ja tu dů̃te-parsidů̃si
Sávu bẽrą žirguželį̃,
Pinį̃gẽlus be-skajtýsi
Ą̃nt bałtúju rą̃nkuželu.

*1043

Norvilienė

1. Gerk, sesele gėrėjėle, } 2 k.
Gerk, sesiuke gėrėjuke, }
Gėrėja, gėrėja, } 2 k.
Gėrėjuke, gėrėja!

2. Dėl to gėriau,
Kad norėjau,
Norėjau, norėjau,
Midutėlio norėjau.

3. Kai patiko,
Ir neliko,
Neliko, neliko,
Nė lašiuko neliko.

4. Atbėg zuikis per dirvonus,
Pasikaišęs padarmonus:
— Ei, sveika, sveika tu!
Kur tu buvai pirma to?

5. Po miežieną, po kvietieną
Tai vis mano linksmos dienos!
Ai, ai, kas tai bus?
Ai, ai, ai, ai, vis gerai!

6. Žėdnas priėjęs pasveikina:
— Čia nebiauri bus mergina!
Ai, ai, kas tai bus?
Ai, ai, ai, ai, vis gerai!

7. Gaspadinės sragūs žodžiai,
Tai man rodos linksmos dienos!
Ai, ai, kas tai bus?
Ai, ai, ai, ai, vis gerai!

*1044

Bakšaitienė

1. Ger bernytis karčiamoj,
Ger jaunasis karčiamoj, —
Veda rankoj žirgužėlį, } 2 k.
Veda rankoj juodbėrėlį }

2. Ir sutinka mergužėlę,
Ir sutinka lelijėlę
Vidur margo dvaružėlio
Ant žaliosios vejužėlės.

3. Eisiu klausiu mergužėlės,
Eisiu klausiu lelijėlės:
— O kur dėsiu žirgužėlį,
Kur aš dėsiu juodbėrėlį?

4. — Valia tavo, bernužėli,
Valia tavo, dobilėli, —
Ar tu duote parsiduosi,
Ar mainyte parmainysi.

5. Jei tu duote parsiduosi
Savo bėrą žirgužėlį,
Pinigėlius beskaitysi
Ant baltųjų rankužėlių;

6. Ja majnýte-parmajnýsi
Sávu bĕ́rą žirgužĕ́lį,
Ašarĕ́les be-braukýsi
Nů skajsčıúju vejdužĕ́lu.

1045.

Bakšájtıėnė.

1. Gĭrdžıu sávu brołužĕ́lį,
Áłų pasidáręs,
Arelkĕ́lę išsıváręs, } ds
Gĭrdžıu, vıĕ́ną gérıant. }

2. Aš pas sávu brołužĕ́lį,
O ni ne-prašýta,
Ir atėjaú, atsisĕ́dau
Pačıóje kerčıóje.

3. O aš atsisĕ́dau dájlej,
Apsĭverkıau gájlej,
Bet į mànę brołužĕ́lis
Šnájra pažıurĕ́ju.

4. O atéjna stiklélis
Stałùžıu; gérdama:
Uj, uj, uj, uj, Dıėvulĕ́lau,
Rejks ma jįn išgérti.

5. O kajp tu jį́nji išgérsi,
Aš kĭtą pripĭlsıu,—
Dajnŭ́dama, rylŭ́dama,
Į pátį dugnélį.

6. Védė, védė mànę šókti,
ĕ́mė mánę džıaúgsmas,
Rejk bernéluj marškinĕ́lu,
ĕ́mė mànę vérksmas.

7. Aš esmù patĭ vargdıĕ́nė,
Bernélis vargdıĕ́nis,
Aš pasıuvaú marškinĕ́lus
Iš pałájkıu májšu.

8. O aš tájsejs marškinĕ́lejs
Metùžıus dėvĕ́jau,
Baltĭ mánu marškinĕ́lej,
Ni kártu ne skálbti.

1046.

Norvilıĕ́nė.

1. Saldĭ, gardĭ aréłka,
Šĭrdžıu lįksmintóji,
Svéjka tu, túrtu, skárbu } ds
Nů žmonıú imtóji. }

2. Kas géŕ jęnję iš nóru,
Sáldžę arelkĕ́lę,
Parmájnu sávu prótą
Ir jáuną mergélę.

6. Jei mainyte parmainysi
Savo bėrą žirgužėlį,
Ašarėles bebraukysi
Nuo skaisčiųjų veidužėlių!

*1045

Bakšaitienė

1. Girdžiu savo brolužėlį, —
Alų pasidaręs,
Arielkėlę išsivaręs,
Girdžiu vieną geriant. } 2 k.

2. Aš pas savo brolužėlį,
O nė neprašyta,
Ir atėjau, atsisėdau
Pačioje kerčioje.

3. O aš atsisėdau dailiai,
Apsiverkiau gailiai,
Bet į mane brolužėlis
Šnaira pažiūrėjo.

4. O ateina stiklelis
Stalužiu; gerdama:
— Ui, ui, ui, ui dievulėliau,
Reiks man jį išgerti!

5. — O kai tu jįjį išgersi,
Aš kitą pripilsiu, —
Dainuodama, ryliuodama
Į patį dugnelį!

6. Vedė, vedė mane šokti —
Ėmė mane džiaugsmas,
Reik berneliui marškinėlių —
Ėmė mane verksmas.

7. Aš esmu pati vargdienė,
Bernelis vargdienis,
Aš pasiuvau marškinėlius
Iš palaikio maišo.

8. O aš taisiais marškinėliais
Metužius dėvėjau,
Balti mano marškinėliai,
Nė karto neskalbti!

1046

Norvilienė

1 Saldi gardi arielka,
Širdžių linksmintoja!
Sveika tu, turtų, skarbų
Nuo žmonių imtoja! } 2 k.

2. Kas ger jąją iš noro,
Saldžią arielkėlę,
Permaino savo protą
Ir jauną mergelę.

3. Kúrpej, sıúvej, mulórej,
Kálvej ir slésorej
O da łabıaús girkšnója,
Ne kajp gaspadórej.

4. Sıuvýs pràgeŕ ádatą,
Kúrpıus sávu ýłą,
Gul abùdu po stáłu,
Bil małónė ýra.

5. Davatkà su raźąnčejs
Ąnt małdú skùbinas,
Kur uźěju aréłką
Te ir parsėděju.

6. Mèsıu dĭdįnjį móksłą
Ir švęntą raźąnčıų,
Gérsıu, lįnksmaj ulavósıu
Ir éjsıu į tąncıų.

1047.

Masıulıěnė.

1. O kad aš gěrıau
Sęndıěn par dıěną,
Da mánu galvélė } ds
Da nıěku něra. }

2. O kad aš ėjaú
Vıěšıu kelélu,
Sutįnku, sutįnku
Jáuną mergélę.

3. O, tu, mergélė,
Tu, lelijělė,
Ródyk ma, ródyk ma
Vıěšų kelélį.

4. Kad ne ródysi
Vıěšaus kelélu,
Suskĭnk ma, suskĭnk ma
Rútu kvıėtkélę.

5. O ne rutélu,
O ne mėtélu
Aš sávu bernéluj,
Dilgelělu.

6. Aš tąn kvıėtkělę
Šalè nešıóčıau,
Nešıóčıau, dįngóčıau
Sávu mergélę.

1048.

Cvirkıěnė.

1. Mánu močıùtė,
Pasigěrus,
Kıěmu éjdama, } ds
Pasvyrěju }

3. Kurpiai, siuviai, mulioriai,
Kalviai ir sliesoriai
O dar labiau girkšnoja
Nekaip gaspadoriai.

4. Siuvys prager adatą,
Kurpius savo ylą, —
Gul abudu po stalu,
Bil' malonė yra.

5. Davatka su ražančiais
Ant maldų skubinas, —
Kur užėjo arielką,
Ten ir persėdėjo.

6. Mesiu didįjį mokslą
Ir šventą ražančių, —
Gersiu, linksmai uliavosiu
Ir eisiu į tancių!

*1047

Masiulienė

1. O kad aš gėriau
Šiandien per dieną,
Dar mano galvelėj
Dar nieko nėra. } 2 k.

2. O kad aš ėjau
Viešu keleliu,
Sutinku, sutinku
Jauną mergelę.

3. — O tu, mergele,
Tu lelijėle,
Rodyk man, rodyk man
Viešą kelelį.

4. Kad nerodysi
Viešo kelelio,
Suskink man, suskink man
Rūtų kvietkelę.

5. — O ne rūtelių,
O ne mėtelių
Aš savo berneliui —
Dilgėlėlių!

6. — Aš tą kvietkelę
Šalia nešiočiau,
Nešiočiau dingočiau
Savo mergelę.

*1048

Cvirkienė

1. Mano močiutė
Pasigėrus
Kiemu eidama
Pasvyrėjo. } 2 k.

2. Kad parkrĩstu,
Kad parpùltu,
Márčiaj jůkùžį
Padarýtu.

3. Pasisùku
Te dukrélė,
Taj jęn pàjėmė
Už rąnkélu.

4. Ne sukłùpu.
Ne parpűlė,
Márčiaj jůkùžį
Ne padárė.

1049.

Mikštiẽnė.

1. Karčemùžė gẽriau,
Karčemùžė šókau,
Karčemùžė už stalélu
Su jáuna mergéle. } ds

2 O ir išsirádu
Ne-łabĩ žmonélej,
Atkalbẽju merguželę
Nů mánu šalélės.

3. Atsikalbẽkit
Sau kójas, rąnkéles,
Ne kajp mánu merguželę
Nů mánu šalélės.

4. O aš be-vélyčiau
Žirgélį nustójęs,
Ne kajp sávu merguželę
Kitám dovanójęs.

5. O aš éjčiau, pĩrkčiau
Sau kĩtą žirgélį,
O aš sávu merguželės
Jau tokiós ne gáusiu.

1050.

Pocálė.

1. Éjkiv, mátė, pùpu kulť.
Pupť, pupť, ne galù,
Ni svejkátos ne turiù. } ds

2. Éjkiv, mátė, žĩrniu kulť.
Žirgť, žirgť, ne galù,
Ni svejkátos ne turiù.

3. Éjkiv, mátė, rugiú kulť.
Rugť, rugť, ne galù,
Ni svejkátos ne turiù.

5. Éjkiv, mátė, miẽžiu kulť
Miežť, miežť, ne galù,
Ni svejkátos ne turiù.

2. Kad parkristų,
Kad parpultų,
Marčiai juokužį
Padarytų.

3. Pasisuko
Ten dukrelė,
Tai ją paėmė
Už rankelių.

4. Nesuklupo,
Neparpuolė,
Marčiai juokužį
Nepadarė.

1049

Mikštienė

1. Karčiamužėj gėriau,
Karčiamužėj šokau,
Karčiamužėj už stalelio
Su jauna mergele. } 2 k.

2. O ir išsirado
Nelabi žmoneliai,
Atkalbėjo mergužėlę
Nuo mano šalelės.

3. Atsikalbėkit
Sau kojas rankeles,
Nekaip mano mergužėlę
Nuo mano šalelės!

4. O aš bevelyčiau
Žirgelį nustojęs,
Nekaip savo mergužėlę
Kitam dovanojęs!

5. O aš eičiau pirkčiau
Sau kitą žirgelį,
O aš savo mergužėlės
Jau tokios negausiu!

1050

Pocalė

1. — Eikiv, mote, pupų kult!
— Pupt, pupt, negaliu,
Nė sveikatos neturiu! } 2 k.

2. — Eikiv, mote, žirnių kult!
— Žirgt, žirgt, negaliu,
Nė sveikatos neturiu!

3. — Eikiv, mote, rugių kult!
— Rugt, rugt, negaliu,
Nė sveikatos neturiu!

4. — Eikiv, mote, miežių kult!
— Miežt, miežt, negaliu,
Nė sveikatos neturiu!

4. Êjkiv, mátė, į kárčemą. Kur kajlinéj, skrabutẽlej?
Kur kùrplės, kur kųntáplės,

1051.

Masıulıẽnė.

1. Dűkiť midutẽlu
Atsigérti
Rułùżıa, rájla, } ds
Atsigérti. }
2. Dűkiť pyragélu
Uż̇sikąnsti,
Ryłùżıa, rájla,
Uż̇sikąnsti.
3. Dűkiť prıėgalvẽlį
Atsigùlti
Ryłùżıa, rájla,
Atsigùlti.
4 Dűkiť patalẽlus
Uż̇sikłóti,
Ryłùżıa, rájla,
Uż̇sikłóti.
5 Dűkit merguż̇ẽlę
Prıė šalélės,
Ryłùżıa, rájla,
Prıė šalélės.

1052.

Błaż̇ıẽnė.

1. Kad aš gẽrıau, } ds
Pasigẽrıau, }
Sávu jűdą kepurẽlę } ds
Palydẽjau. }
2. Ja kas mátėt,
Pasakýkiť,
Ja kas ráduť,
Atidűkiť,
Mànę jáuną pijónyčę
Ne vìrkdykiť.
3. Ąnt jurélu
Żuvìs płaúku,
Ąnt marélu
Naráj nárdu,
Ejk še, mánu merguż̇ẽlė,
Pagáuk vıẽną.
4. Ir sugáunu,
Ir palėjdżıu,
O aš sávu merguż̇ẽlės
Ne aplėjdżıu.

5. — Eikiv, mote, į karčiamą!
— Kur kurpės, kur kuntapliai,
Kur kailiniai skrebutėliai?

1051

Masiulienė

1. Duokit midutėlio
Atsigerti,
Rylužia, railia, } 2 k.
Atsigerti!

2. Duokit pyragėlio
Užsikąsti,
Rylužia, railia,
Užsikąsti!

3. Duokit priegalvėlį
Atsigulti,
Rylužia, railia,
Atsigulti!

4. Duokit patalėlius
Užsikloti,
Rylužia, railia,
Užsiklotil

5. Duokit mergužėlę
Prie šalelės,
Rylužia, railia,
Prie šalelės!

*1052

Blažienė

1. Kad aš gėriau, } 2 k.
Pasigėriau,
Savo juodą kepurėlę } 2 k.
Palydėjau.

2. Jei kas matėt,
Pasakykit,
Jei kas radot,
Atiduokit,
Mane jauną pijonyčią
Nevirkdykit!

3. Ant jūrelių
Žuvis plauko,
Ant marelių
Narai nardo, —
Eik šen, mano mergužėle,
Pagauk vieną!

4. Ir sugaunu,
Ir paleidžiu,
O aš savo mergužėlės
Neapleidžiu!

1053.

Senkáuskienė.

1, Girdžiu, mánu sesùtė
Álų pasidárė, } ds
Girdžiu, mánu jaunóji
álų pasidárė, } ds

2. Girdžiu, álų pasidárė,
Arélką išvárė,
Arélką išvárė,
Ne nof viẽna gérti.

3. Aš pas sávu sesùtę
Nórints ne-prašyta,
Aš pas sávu jáunąję
Nórints ne-prašyta
Ir nuėjaú, atsisẽdau
Pačióje kertẽje.

4. Saldùs, gardùs ałutẽlis
Nórints avižẽlu,
Gražì músu giminẽlė
Nórints siratẽlu.

1054.

Senkáuskienė.

1. Kadà gẽriau, ne gẽriau,
O jau dabàr gérsiu,
Iš-tykẽlu, iš-lęngvẽlu
Stiklẽlį į dúgną. } ds

2. Už kąn mànę, bernužẽli,
Tu pradẽjej bárti,
Juk senéj, ne dabàr
Aš pradẽjau gérti.

3. Kajp ąnt júriu-maruzẽlu
Kukálej žydéju,
Tadà aš karčemó
Už stálu sėdẽjau.

4. Kas tau výnas, bernužẽli,
Tu pats paprátinaj:
Ar ne žináj, bernužẽli,
Kajp tėvẽlu pałaukẽly
Cukravótą gėrėv?

1055.

Dievẽnė.

1. Ej, gẽriau gẽriau,
Pasigẽriau,
Į stákles sẽdau,
Pasvérdėjau. } ds

1053

Senkauskienė

1. Girdžiu — mano sesutė
   Alų pasidarė, } 2 k.
   Girdžiu — mano jaunoji
   Alų pasidarė, } 2 k.

2. Girdžiu — alų pasidarė,
   Arielką išvarė,
   Arielką išvarė, —
   Nenor viena gerti.

3. Aš pas savo sesutę,
   Norint neprašyta,
   Aš pas savo jaunąją,
   Norint neprašyta,
   Ir nuėjau, atsisėdau
   Pačioje kertėje.

4. Saldus gardus alutėlis,
   Norint avižėlių, —
   Graži mūsų giminėlė,
   Norint siratėlių!

1054

Senkauskienė

1. Kada gėriau, negėriau,
   O jau dabar gersiu, —
   Iš tykėlio, iš lengvėlio } 2 k.
   Stiklelį į dugną.

2. Už ką mane, bernužėli,
   Tu pradėjai barti, —
   Juk seniai, ne dabar
   Aš pradėjau gerti!

3. Kai ant jūrių maružėlių
   Kūkaliai žydėjo,
   Tada aš karčiamoj
   Už stalo sėdėjau.

4. Kas tau vynas, bernužėli,
   Tu pats papratinai!
   Ar nežinai, bernužėli,
   Kai tėvelio palaukėly
   Cukravotą gėrėv?

*1055

Dievienė

1. — Ei, gėriau, gėriau —
   Pasigėriau,
   Į stakles sėdau — } 2 k.
   Pasverdėjau.

2. Ar ne turėjej
Šaudykłùžės?
Ar ne galėjej
Pasirę́mti?
3. Kad ir turėjau
Šaudykłùžę,
Tik ne galėjau
Pasirę́mti;
4. Aš pabijójau
Pałúžimu,
Senós mocrùtės
Pabárimu.
5. Ni bárte-barnaũ,
Ni mušt-mušiaũ,
Tik sávu dukrélę
Pamokinaũ.

* * *

6. Ej, gẽrıau, gẽrıau,
Pasigẽrıau,
Ąnt žìrgu sẽdau,
Pasvyrẽjau.
7. Ar ne turẽjej
Šviesaús kárdu?
Ar nę galẽjej
Pasirę́mti?
8. Kad ir turẽjau
Šviẽsų kárdą,
Tik ne galẽjau
Pasirę́mti;
9. Tik pabijójau
Pałúžimu,
Sénu tėvélu
Nubárimu.
10. Ni bárte-barıaũ,
Ni mušt-mušiaũ,
Tik sávu sunélį
Pamokinaũ.

1056.

Anusıẽnė.

1. Stiklukẽlis,
Mažiukẽlis,
Midutẽlis gardùs. } ds
2. Kad aš tàvę
Išvalósiu,
Tu mànę volõsi.
3. Kad aš tàvę
Ir į pùsę,
Tu mànę į púsnį.
4. Kad aš távę
Ir į gálą,
Tu mànę į bálą.

2. — Ar neturėjai
Šaudyklužės,
Ar negalėjai
Pasiremti?

3. — Kad ir turėjau
Šaudyklužę,
Tik negalėjau
Pasiremti:

4. Aš pabijojau
Palūžimo,
Senos močiutės
Pabarimo.

5. — Nei barti bariau,
Nei mušt mušiau,
Tik savo dukrelę
Pamokinau!

6. — Ei, gėriau, gėriau —
Pasigėriau,
Ant žirgo sėdau —
Pasvyrėjau.

7. — Ar neturėjai
Šviesaus kardo,
Ar negalėjai
Pasiremti?

8. — Kad ir turėjau
Šviesų kardą,
Tik negalėjau
Pasiremti:

9. Tik pabijojau
Palūžimo,
Seno tėvelio
Nubarimo.

10. — Nei barti bariau,
Nei mušt mušiau,
Tik savo sūnelį
Pamokinau!

1056

Anusienė

1. Stikliukėlis
Mažiukėlis,
Midutėlis gardus, } 2 k.

2. Kad aš tave
Išvaliosiu,
Tu mane voliosi,

3. Kad aš tave
Ir į pusę,
Tu mane į pusnį,

4. Kad aš tave
Ir į galą,
Tu mane į balą.

5. Aš išgėriau
Stiklukėlį
Už sàvę mažėsnį,

6. Išvolójau
Purvynėlį
Už sàvę didėsnį.

7. Stiklukėli,
Stiklinėli,
Stìklu ąntvožėlis,

8. Tu šėpėly
Be-stovėsi,
O aš be-vajtósiu.

1057.

Bakšájtienė.

1. Pripìlk ałaũs,
Pridrėbk medaús,
Mergýtė jaunóji
Prijìmk mànę,
2. Prijìmk mànę,
Mylėk mànę,
Mergýtė jaunóji
Užgėrk mànę,
3. Užgėrk mànę,
Mylėk mànę,
Mergýtė jaunóji
Prisėsk mànę.

} ds

1058.

Viksvýtė.

1. Vis gėriam, vis gėriam,
Vis ýra,
Vis žiúrim, vis žiúrim,
Vis pìlna.

} ds

} ds

2. O kas tũ midùčiaus
Gardùmas,
Šok kiẽme jaunìmu
Daugùmas,
3. O kas tũ jaunìmu
Daugùmas,
Jaunimė mergýčiu
Gražùmas.

4. Ej, nėra ni viẽnós
Į viẽną,
Kajp mánu mergýtė
Ma miẽła;
5. Už vìsą jaunìma
Gražiausia,
Ir už jauniměli
Miėláusia.
6. Ir jos vajnikėlis
Žaláusias,
Ir jos kaspinėlej
Gražiáusi.

5. Aš išgėriau
Stikliukėlį
. Už save mažesnį,

6. Išvoliojau
Purvynėlį
Už save didesnį.

7. Stikliukėli
Stiklinėli,
Stiklo antvožėli,

8. Tu šėpelėj
Bestovėsi,
O aš bevaitosiu!

*1057

Bakšaitienė

1. Pripilk alaus,
Pridrėbk medaus,
Mergyte jaunoji,
Priimk mane! } 2 k.

2. Priimk mane,
Mylėk mane,
Mergyte jaunoji,
Užgerk mane!

3. Užgerk mane,
Mylėk mane,
Mergyte jaunoji,
Prisėsk mane!

*1058

Viksvytė

1. Vis geriam, vis geriam — } 2 k.
Vis yra,
Vis žiūrim, vis žiūrim — } 2 k.
Vis pilna.

2. O kas to midučio
Gardumas,
Šok kieme jaunimo
Daugumas,

3. O kas to jaunimo
Daugumas,
Jaunime mergyčių
Gražumas!

4. Ei, nėra nė vienos
Į vieną,
Kaip mano mergytė
Man miela:

5. Už visą jaunimą
Gražiausia
Ir už jaunimėlį
Mieliausia!

6. Ir jos vainikėlis
Žaliausias,
Ir jos kaspinėliai
Gražiausi!

1059.

Bakšájtiėnė.

1. Skaúda ma galvėlė, } ds
Ne žinaú dėl kų? }

2. Vákar gėriau arelkėlę,
Benè bus dėl tų?

3. Skaúda mánu kojėlė,
Ne žinaú dėl kų?

4. Vakár šókau jauniměly,
Benè bus dėl tų?

5. Skaúda mánu pilvėlis,
Ne žinaú dėl kų?

6. Vákar gėriau arbatėlę,
Benè bus dėl tų?

1060.

Juškýtė.

1. Vis gėriam, vis gėriam } ds
Vis ne dajnúojam, }
Kůděl ne lįnksmos? } ds
Kų rupestingos? }

2. Susėdu sesėlės
Į viėną sůlą.
Kų lúdi, sesėlė,
Kų ne dajnůji?

3. Kų, Diėvas, dajnůsiu,
Kų lįnksma búsiu?
Ne pas močiùtę
Namų parėjsiu.

4. Kas mánu sušildys
Kójas rąnkėles?
Kas mànę kálbins
Méjlejs žodėlejs?

5. Anyta sušildys
Kójas rąnkėles,
Bernùžis kálbins
Méjlejs žodėlejs.

6. Anytos šildùmą,
Graúdžej be-vėrksiu,
Bernùžiu kálbama,
Nusiramìnsiu.

1061.

Šopýtė.

1. Gėrki, gėrki, } ds
Pasigėrki, }

Tu ąnt mánęs } ds
Nesibárki. }

1905

Bakšaitienė

1. Skauda man galvelė, } 2 k.
   Nežinau dėl ko, — }
2. Vakar gėriau arielkėlę,
   Bene bus dėl to?
3. Skauda man kojelė,
   Nežinau dėl ko, —
4. Vakar šokau jaunimėly,
   Bene bus dėl to?
5. Skauda man pilvelis,
   Nežinau dėl ko, —
6. Vakar gėriau arbatėlę,
   Bene bus dėl to?

1060

Juškytė

1. Vis geriam, vis geriam, } 2 k.
   Vis nedainuojam, — }
   Kodėl nelinksmos, } 2 k.
   Ko rūpestingos? }
2. Susėdo seselės
   Į vieną suolą.
   — Ko liūdi, sesele,
   Ko nedainuoji?
3. — Ko, dievas, dainuosiu,
   Ko linksma būsiu, —
   Ne pas močiutę
   Namo pareisiu.
4. Kas mano sušildys
   Kojas rankeles,
   Kas mane kalbins
   Meiliais žodeliais?
5. — Anyta sušildys
   Kojas rankeles,
   Bernužis kalbins
   Meiliais žodeliais.
6. — Anytos šildoma —
   Graudžiai beverksiu,
   Bernužio kalbama —
   Nusiraminsiu.

1061

Šopytė

1. Gerki, gerki, } 2 k.
   Pasigerki, — }
   Tu ant manęs } 2 k.
   Nesibarki. }

2. Aš tau jaunà
Nesisiúlau,
Ni pas vartùs
Ne stovėjau.

3. Kad tu buváj
Žiuponũtas,
Rejkė žiurėt
Pažibũtą.

4. Svejkà burnà
Ne buk durnà,
Kajp kas dũs tau,
Išsigérki.

1062.

Gótautiėnė.

1. Gėriau alùtį,
Sáldų midùtį
Par vĩsą náktį } ds
Likĩ gajdùžiu. }

2. Pragėriau žĩrgą
Ir pęntinùžį, (*)
Taj vis dėl távęs,
Jaunà mergùžė.

3. Éjčiau namùčiu,
Mélsčiau tėvùčiu
Žĩrgą vadũti
Ir pęntinùžį.

4. Paréjn tėvélis,
Mánu senàsis,
Ne véda žĩrgu,
Ni pęntinùžiu.

5. Sunýti mánu,
Jaunàsis mánu,
Ne pułk par-jáunas
Į rupestùžį.

6. Atgáusi žĩrgą
Ir pęntinùžį,
Tik ne atgáusi
Jaunú diėnùžiu.

7. Bėgčiau jurùžėms
Ir pamarùžėms,
Ben atmajnýčiau
Jáunas diėnùžes.

8. Bėgau jurùžėms
Ir pamarùžėms,
Tik ne atmajniaú
Jánnas diėnùžes.

(*) Kitĩ kamanùžes.

2. Aš tau jauna
Nesisiūliau,
Nei pas vartus
Nestovėjau.

3. Kad tu buvai
Žiuponuotas,
Reikėj žiūrėt
Pažibuotą.

4. Sveika, burna,
Nebūk durna,
Kai kas duos tau, —
Išsigerki!

*1062

Gotautinė

1. Gėriau alutį,
Saldų midutį
Per visą naktį
Ligi gaidužių. } 2 k.

2. Pragėriau žirgą
Ir pentinužį*, —
Tai vis dėl tavęs,
Jauna merguže!

3. Eičiau namučio,
Melsčiau tėvučio
Žirgą vaduoti
Ir pentinužį.

4. Parein tėvelis
Mano senasis, —
Neveda žirgo
Nei pentinužio.

5. — Sūnyti mano,
Jaunasis mano,
Nepulk per jaunas
Į rūpestužį:

6. Atgausi žirgą
Ir pentinužį,
Tik neatgausi
Jaunų dienužių!

7. — Bėgčiau jūružėms
Ir pamaružėms,
Ben' atmainyčiau
Jaunas dienužes.

8. Bėgau jūružėms
Ir pamaružėms,
Tik neatmainiau
Jaunas dienužes!

* Kiti: kamanužes.

* * *

9. Gĕrıau ałùtį,
Sáłdų midùtį,
Par vĭsą náktį
Likĭ gajdùžiu.

10. Pragĕrıau žiĕdą
Ir vajnikùžį,
Taj vis dėl távęs,
Jáunas bernùži.

11. Sıą́nsčıau močiùtę,
Sávu sénąję,
Žiĕdu vadůti
Ir vajnikùžiu:

12. Paréjn močiùtė,
Mą́nu senóji,
Nè neša žiĕdu,
Ni vajnikùžiu.

13. Dukrytė mánu,
Jaunóji mánu,
Ne pułk par-jaunà
Į rupestùžį.

14. Bus tau kits žiĕdas
Ir vajnikùžis
Tik ne bus távej
Jaunú dıenùžiu.

15. Płaúkčıau juréles,
Płaúkčıau maréles,
Benè pripłaúkčıau
Jáunas dıenéles.

16. Płaukıaú juréles,
Płaukıaú maréles,
Tik ne prĭpłaukıau
Jáunas dıenéles.

1063.

Bakšájtıėnė.

1. Arelkĕlė, kartoklĕlė,
Čéstavok, tu, mànę,
Tu, mašnėlė skąmbančıoji,
Išvadůk, tu, mànę.

2. Žirguželĭ, jůdbėrĕlĭ,
Tu, parnèšk, ne pamèsk,
Merguzĕlė, lelijĕlė,
Paguldýk, tu, mànę.

3. Merguzĕlė, lelijĕlė,
Paguldýk, tu, mànę,
Priėgalvĕli, puronĕli,
Užmigdýk, tu, mànę.

ds

9. Gėriau alutį,
Saldų midutį
Per visą naktį
Ligi gaidužių.

10. Pragėriau žiedą
Ir vainikužį, —
Tai vis dėl tavęs,
Jaunas bernužį!

11. Siųsčiau močiutę
Savo senąją
Žiedo vaduoti
Ir vainikužio.

12. Parein močiutė
Mano senoji, —
Neneša žiedo
Nei vainikužio.

13. — Dukryte mano,
Jaunoji mano,
Nepulk per jauna
Į rūpestužį:

14. Bus tau kits žiedas
Ir vainikužis,
Tik nebus tavei
Jaunų dienužių!

15. — Plaukčiau jūreles,
Plaukčiau mareles,
Bene priplaukčiau
Jaunas dieneles.

16. Plaukiau jūreles,
Plaukiau mareles,
Tik nepriplaukiau
Jaunas dieneles!

*1063

Bakšaitienė

1. Arielkėle kartuolėle,
Čestavok tu mane,
Tu mašnele skambančioji,
Išvaduok tu mane!
} 2 k.

2. Žirgužėli juodbėrėli,
Tu parnešk, nepamesk,
Mergužėle lelijėle,
Paguldyk tu mane!

3. Mergužėle lelijėle,
Paguldyk tu mane,
Priegalvėli puronėli,
Užmigdyk tu mane!

1064.

Masıulıĕ́nė.

1. Gĕ́rıau diėnùžę
O ir naktùžę, } ds
Rąndùžė ne mokĕ́ta.

2. Užmokĕ́s mánu
Jaunĭ brolélej
Rùdeny žvejódami

3. Ne šapałájčejs,
Ni lydekájčıoms,
Vis margóms łašišĕ́lėms.

4. U kad aš ėjaú
Aukštájs kałnùžejs,
Aukštájsejs kałnužĕ́lejs,

5. Aukštájs kałnùžejs,
Bałtájs takùžejs,
Pamačıaú jerubĕ́lę.

6. Šuvùžį šóvıau,
Płų́nksnos dulkĕ́ju,
Płųnksnužĕ́lės dulkĕ́ju.

7. Iš ą́ntru kártu
Par šakàs krĭtu,
Tajp graúdžej apsĭverkıau.

1065.

Jurgajčıùkė.

1. Ej, mes. keléjvej,
Mes, kelejvélej,
Mes kełùžıus kelávum. } ds.

2. Mes prikelávum,
Mes, privandrávum
Tris márgas karčemĕ́les.

3. Tos karčemĕ́lės,
Tósıos margósıos,
Geŕ trys baltĭ brolélej,

4. Sıų́ntė tėvélis
Sávu dukrélę
Brolélu parvadĭnti.

5. Ej, namŭ́, namŭ́,
Baltĭ brolélej,
Namŭ́ darbélu dĭrbti.

6. Nesirúpinki,
Sénas tėvéli,
Su sųnkéjsejs darbélejs.

*1064

Masiulienė

1. Gėriau dienužę,
   O ir naktužę, —
   Randužė nemokėta. } 2 k.

2. Užmokės mano
   Jauni broleliai
   Rudenį žvejodami,

3. Ne šapalaičiais,
   Nei lydekaitėms, —
   Vis margoms lašišėlėms.

4. U, kad aš ėjau
   Aukštais kalnužiais,
   Aukštaisiais kalnužėliais,

5. Aukštais kalnužiais,
   Baltais takužiais,
   Pamačiau jerubėlę.

6. Šūvužį šoviau —
   Plunksnos dulkėjo,
   Plunksnužėlės dulkėjo.

7. Iš antro karto —
   Per šakas krito,
   Tai graudžiai apsiverkiau!

1065

Jurgaičiukė

1. Ei, mes keleiviai,
   Mes keleivėliai,
   Mes kelužius keliavom. (2 k.)

2. Mes prikeliavom,
   Mes privandravom
   Tris margas karčiamėles.

3. Tos' karčiamėlės',
   Tosios' margosios',
   Ger trys balti broleliai.

4. Siuntė tėvelis
   Savo dukrelę
   Brolelių parvadinti.

5. — Ei, namo, namo,
   Balti broleliai,
   Namo darbelių dirbti!

6. — Nesirūpinki,
   Senas tėveli,
   Su sunkiaisiais darbeliais!

7. Kad mes paréjsma
Dıĕną ne náktį
iš margós karčemĕlės,

8. Łaukùs išársma,
Piĕvas nupjáusma,
Żagréles sutajsýsma.

9. Ne tu vıėns ársi,
Ne tu vıėns pjáusi,
Sąmdýsi sąmdinįnkĕlus.

10. Kům uźmokĕsi,
Sunéli mánu,
Sąmdinįnkuj-bernéluj?

11. Ar auksinĕlejs?
Ar muštinĕlejs?
Ar bĕrajsejs źirgélejs?

12. Ne auksinĕlejs
Ne muštinĕlejs
Prúsiškajs dorelĕlejs.

1066.

Norvilıĕnė.

1. Ne gĕręs, ne gĕręs
Ne galù búti,
O aš ne turıù
Ni ků pardŭti, } ds

2. Da turıù, da turıù
Kelinpałájkes,
J̃au regıù, jau regıù,
Rejks tas pardŭti,

Šįnkórė, šįnkórė,
Piłk pïłną stïkłą,
Da mánu širdélė
Da nıĕku nĕra.

4. Išgérki stiklélį
vïsą į dúgną,
Ne likï svetélams
Sávu łašélu.

1067. (*)

Důbiĕnė.

Gĕrıau ałùtį gełtóną,
Kad búčıau bałtà, raudóna, } ds

Uż báłtu stáłu sėdĕjau,
Su matušájte kalbĕjau.

(*) Ši dájna prïgul prıė karıaúnu dajnú.

7. Kad mes pareisme
Dieną, ne naktį,
Iš margos karčiamėlės,

8. Laukus išarsme,
Pievas nupiausme,
Žagreles sutaisysme.

9. — Ne tu viens arsi,
Ne tu viens piausi, —
Samdysi samdininkėlius.

10. Kuo užmokėsi,
Sūneli mano,
Samdininkui berneliui:

11. Ar auksinėliais,
Ar muštinėliais,
Ar bėraisiais žirgeliais?

12. — Ne auksinėliais
Ne muštinėliais, —
Prūsiškais dorelėliais!

1066

Norvilienė

1. Negėręs, negėręs } 2 k.
Negaliu būti,
O aš neturiu } 2 k.
Nė ko parduoti.

2. Dar turiu, dar turiu
Kelinpalaikes,
Jau regiu, jau regiu —
Reiks tas parduoti.

3. Šinkore, šinkore,
Pilk pilną stiklą,
Dar mano širdelėj
Dar nieko nėra!

4. Išgerki stiklelį
Visą į dugną,
Neliki sveteliams
Savo lašelio!

*1067

Duobienė

1. Gėriau alutį geltoną,
Kad būčiau balta raudona. } 2 k.

2. Už balto stalo sėdėjau,
Su motušaite kalbėjau.

3. Ne-senėj tókia praėju,
Kad į akrútus rejkėju.

4. Vérkia brolájčej ìmami,
Vérkia ir výraj rìšdami.

5. O kajp į stùbą suvárė,
Jiems vérkti pónaj ùždraudė.

6. O kajp į dvárą nuvárė,
Striėlčius už dùriu užstátė.

7. Mátės priėjt ne galėju,
Tarp dùriu susikalbėju.

8. Aj, bėda, bėda, taj bėda,
Nėks Lėnku žėmės ne rėda.

9. Kąn pamìslyja, tąn dáru,
Į svėčę šálį išváru.

10. Jagù mes Diėvą gárbinsim,
Į sávu žėmę sugrįnšim.

11. Viėni ražąnčių kalbėju,
Ąntrì išjùkti pradėju.

12. Išdygu daržė žolėlė,
Nè kęnčia mànę brolėlej,

13. Nè kęnčia mànę brolėlej,
Nè kęnčia mànę sesėlės.

14. Aš tąn žolėlę išráusiu,
Į patvorėlę išmèsiu.

15. Jau nėra daržė žolėlės,
Jau kęnčia mànę brolėlej.

3. Neseniai tokia praėjo,
Kad į akrūtus reikėjo.

4. Verkia brolaičiai imami,
Verkia ir vyrai rišdami.

5. O kai į stubą suvarė,
Jiems verkti ponai uždraudė.

6. O kai į dvarą nuvarė,
Strielčius už durų užstatė.

7. Motės prieit negalėjo,
Tarp durų susikalbėjo.

8. Ai bėda, bėda, tai bėda,
Nieks lenkų žemės nerėdo!

9. Ką pamislija, tą daro,
Į svečią šalį išvaro.

10. Jeigu mes dievą garbinsim,
Į savo žemę sugrįšim.

11. Vieni ražančių kalbėjo,
Antri išjuokti pradėjo.

12. Išdygo darže žolelė,
Nekenčia mane broleliai,

13. Nekenčia mane broleliai,
Nekenčia mane seselės.

14. Aš tą žolelę išrausiu,
Į patvorėlę išmesiu.

15. Jau nėra darže žolelės,
Jau kenčia mane broleliai!

1068.

Jurgajčiùkė.

1. Gef bernėlis karčemó,
Ni naktėlės n' ejn namų.ds,
2. Paláuk, šėlmi, valavoť,
Imk žirgėlį tu dabóť.
3. Pasakýki, mergėlė,
Kąn padárė iškádos?
4. Ir išláužė tvorėles,
Išmýnioju žolėles.
5. Pasakýki, mergėlė,
Kókia bùvu žolėlė?
6. Vieña bùvu, kajp mėnů,
O ąntróji, kajp sáulė,
7. O ši trečià žolėlė
Žyd' po vìsą darželį..
8. Pasakýki, mergėlė,
Ků ta vérta žolėlė?
9. Yr tů vérta žolėlė:
Pęnkiú-šešiú šimtėlu.
10. Taj ne-tiėsa, mergėlė;
Nėr tů vérta žolėlė.
11. Yr tů vérta žolėlė:
Dvejú-trijú muštėlu.
12. Dėk pìnigus ąnt stálu,
Vesk žirgėlį par dvárą.
13. Žvęng žirgėlis aviżú,
Verk' bernėlis pinigú.

1069.

Merčájtis.

1. Jůdas pývas be brąngvýnas
Skúdin mánu gałvužėlę;
Kur aš jáunas bernėlis
Šęn naktį nakvósiu? } ds
2. Jaučiù kiėme merguželę,
Ąntró šalė švogerkėlę;
Taj aš te nujósiu,
Náktį parnakvósiu;
3. Parnakvójęs, ir išjósiu,
Išjódamas, dėkavosiu
Ir už patalėlus,
Šilkú priėgalvėlus.
4. Dávė mánej merguželė
Bałtú linú kuskužėlę,
Žalájs šilkájs siútą,
Raštùžejs rašytą.

1068

Jurgaičiukė

1. Ger bernelis karčiamoj,
Nė naktelės nein namo. (2 k.)

2. — Palauk, šelmi, valiavot,
Imk žirgelį tu dabot!

3. — Pasakyki, mergele,
Ką padarė iškados?

4. — Ir išlaužė tvoreles,
Išmyniojo žoleles!

5. — Pasakyki, mergele,
Kokia buvo žolelė?

6. — Viena buvo kaip mėnuo,
O antroji kaip saulė,

7. O ši trečia žolelė
Žyd po visą daržėlį.

8. — Pasakyki, mergele,
Ko ta verta žolelė?

9. — Yr to verta žolelė —
Penkių šešių šimtelių.

10. — Tai netiesa, mergele,
Nėr to verta žolelė:

11. Yr to verta žolelė —
Dviejų trijų mušteliu.

12. — Dėk pinigus ant stalo,
Vesk žirgelį per dvarą.

13. Zveng žirgelis avižų,
Verk bernelis pinigų!

1069

Merčaitis

1. Juodas pyvas bei brangvynas
Skudin mano galvužėlę, —
Kur aš jaunas bernelis
Šią naktį nakvosiu? } 2 k.

2. Jaučiu kieme mergužėlę,
Antroj šaly švogerkėlę, —
Tai aš ten nujosiu,
Naktį pernakvosiu;

3. Pernakvojęs ir išjosiu,
Išjodamas dėkavosiu
Ir už patalėlius,
Šilkų priegalvėlius.

4. Davė manei mergužėlė
Baltų linų kuskužėlę,
Žaliais šilkais siūtą,
Raštužiais rašytą.

5. Taj vis mánu merguzėlės
Bałtú rąnku darbuzėlej,
Taj mánu mergėlės
Pìrmosios diėnėlės.

1070.

Čičirkiėnė.

1. Duj, duj salemóną,
Júras gýnė adelmóną;
Kad aš tàvę išvaryčiau,
Sávej péjsą (1) padaryčiau. } ds.

4. Kad tu, séni, ne sułáuktum,
Kad tu mànę gáutum,
Kad tu mànę nů močiùtės
Jáuną pavilótum.

2. Atsigėręs žálu výnu
Ir parpűlęs į purvýną,
Ir parpűlęs į purvýną,
Jis ne žìnu, kur šejmýna.

5. Merguzėlė, ne tekėk,
Gerú métu palukėk,
Ma be-łáukiant gerú métu,
Aš išéjsiu ir iš métu.

3. Ansáj sénis begulį̃ns,
Kójas be-kretąnsis,
Uzsimóvęs čeverýką,
Mérgas be-vilóju.

6. Merguzėlė, statkavók,
Vajnikėlį čėnavók
Ma vajnìks ne navìks,
Bernuzėlis šałavìks

2. DÁJNOS KARIAŪNOS.

(Народныя военныя пѣсни).

1071.

Dáškuvienė.

1. Aukštì kálnaj,
Lygios łąnkos,
Baltì dobilėlej. } ds. } ds

2. Ulavóju
Trys bernėlej
Su naujéjs dalgėlejs.

(1) Péjsas = vigadà.

5. Tai vis mano mergužėlės
Baltų rankų darbužėliai,
Tai mano mergelės
Pirmosios dienelės!

1070

Čičirkienė

1. Dui, dui salemoną,
Juras ginė edelmoną:
— Kad aš tave išvaryčiau,
Savei peisą padaryčiau! } 2 k.

2. Atsigėręs žalio vyno
Ir parpuolęs į purvyną,
Ir parpuolęs į purvyną,
Jis nežino, kur šeimyna.

3. Ansai senis begulįs,
Kojas bekratąsis,
Užsimovęs čeveryką,
Mergas beviliojo.

4. Kad tu, seni, nesulauktum,
Kad tu mane gautum,
Kad tu mane nuo močiutės
Jauną paviliotum!

5. — Mergužėle, netekėk,
Gerų metų palūkėk!
— Man belaukiant gerų metų,
Aš išeisiu ir iš metų!

6. — Mergužėle, statkavok,
Vainikėlį čenavok!
— Man vainiks ne naviks,
Bernužėlis — šalaviks!

2. KARO DAINOS

*1071

Daškuvienė

1. Aukšti kalnai,
Lygios lankos, } 2 k.
Balti dobilėliai! (2 k.)

2. Uliavojo
Trys berneliai
Su naujais dalgeliais.

3. Ir àtlėkė
Jůdvarnėlis
į žálą łąnkėlę.

4. O, tu, várnaj,
Jůdvarnėli,
Tu, gudrùs paukštėli,

5. Kur tu gaváj
Báłtą rąnką
Su áuksu žiedėlu?

6. Už jurėlu,
Už marėlu
Didis káras (*) bùvu,—

7. Te aš gavaú
Báłtą rąnką
Su áuksu žiedėlu.

8. Te nustátė
Ajłužėles
Bałtú karejvėlu,

9. Te nukłóju
Kałnužėlus
Aukštú kepurėlu,

10. Te nutvėrė
Tvoružėlę
Bałtúju dalgėlu,

11. Te nugùldė
Kałnužėlį
Jůdúju plįntėlu,

12. Te nùsmejgė
Kůłu ájlas
Šviesių šaudyklėlu,

13. Te nutvėrė
Áukštas tvóras
Šviesiúju kardėlu,

14. Te nugrįndu
Tiłtužėlį
Jůdú kaškietėlu,

15. Te nukįmšu
Kąmšužėles
Jaunúju brolėlu,

16. Te ne-viėna
Motynėlė
Sunėlu raudóju,

17. Te ne-viėna
Seserėlė,
Brolėlu jiėškóju,

18 Te ne-viėna
Mergužėlė
Bernyčiu gedėju.

19. O ąnt kálnu,
Kałnužėlu,
Vąndens likĭ kėlu,

20. O po kálnu,
Po kalnėlu
Žemėlė su kraújumi.

(*) Pagàl pásakos žmonių taj.bùvu didelis mùšis Lietùviu su Kryžiókajs tiės Raudónės (Raudiėnu) apiė dėšimtis viórstu nů Velůnós ąnt dėšina Němůna krášta.

3. Ir atlėkė
Juodvarnėlis
Į žalią lankelę.

4. — O tu, varnai
Juodvarnėli,
Tu gudrus paukšteli,

5. Kur tu gavai
Baltą ranką
Su aukso žiedeliu?

6. — Už jūrelių,
Už marelių
Didis karas buvo, —

7. Ten aš gavau
Baltą ranką
Su aukso žiedeliu.

8. Ten nustatė
Eilužėles
Baltų kareivėlių;

9. Ten nuklojo
Kalnužėlius
Aukštų kepurėlių;

10. Ten nutvėrė
Tvoružėlę
Baltųjų dalgelių;

11. Ten nuguldė
Kalnužėlį
Juodųjų plintelių;

12. Ten nusmeigė
Kuolų eiles
Šviesių šaudyklėlių;

13. Ten nutvėrė
Aukštas tvoras
Šviesiųjų kardelių;

14. Ten nugrindė
Tiltužėlį
Juodų kaškietėlių;

15. Ten nukimšo
Kamšužėles
Jaunųjų brolelių;

16. Ten ne viena
Motinėlė
Sūnelio raudojo;

17. Ten ne viena
Seserėlė
Brolelio ieškojo;

18. Ten ne viena
Mergužėlė
Bernyčio gedėjo.

19. O ant kalno
Kalnužėlio
Vandens ligi kelių,

20. O po kalnu,
Po kalneliu,
Žemelė su kraujumi!

1072.

Bakšájtienė.

1. O ąnt Kéjzeriu tribós,—
Te dĭdis káras bùvu,
e, e, (*)
Te dĭdis káras bùvu } ds
2. Te iškĭrtu brolélus,
Kajp gĭrio ąnžůlélus,
3. Te išgrįndu tiltélus
Nů bałtúju brolélu,
4. Te iškįmšu kąmšéles
Nů jůdú kepurélu,
5. Te įkalė kůlélus
Nů margúju plįntélu,
6. Te nùlęnkė tvoréles
Nů šviesiúju kardélu,
7. Te vájkščioju sesélė
Po dĭdįjį karélį,
8. Rubélį nešiódama,
Brolélu jiėškódama.
9. Ir surádu brolélį
Vidurýje karùžiu:
10. Kardélu sukapótas,
Po kojélu mýniotas.
11. Taj tau, mánu broléli,
Vis dýkoji důnėlė,
12. Vis dýkoji důnėlė,
Pujkióji manderėlė;
13. Taj tau, mánu broléli,
Tėvélu ne kłausyti

1073.

Viksvýtė.

1. O ąnt Kéjzeriu tribós,—
Te karùzis stovėju,
e, e, (*)
Te karùzis stovėju, } ds
2. Te karùzis stovėju,
Kraúju ùpis tekėju,
3. Te iškįmštos kąmšélės
Vis mus jaunájs brolélejs,
4. Te ne-viėna močiùtė
Sunélu graúdzej vérkė,
5. Te ne-viėnas tėvélis
Ąnt lęndrùzės subávu,

(*) Ąnt tů pavýdału lyrůk „e, e,“ su ąntrà ajlà žemiaús.

1072

Bakšaitienė

1. O ant Keizerio tribos —
   Ten didis karas buvo,
   E, e,*
   Ten didis karas buvo: } 2 k.

2. Ten iškirto brolelius
   Kaip girioj ąžuolėlius;

3. Ten išgrindė tiltelius
   Nuo baltųjų brolelių;

4. Ten iškimšo kamšeles
   Nuo juodų kepurėlių;

5. Ten įkalė kuolelius
   Nuo margųjų plintelių;

6. Ten nulenkė tvoreles
   Nuo šviesiųjų kardelių.

7. Ten vaikščiojo seselė
   Po didįjį karelį,

8. Rūbelį nešiodama,
   Brolelio ieškodama.

9. Ir surado brolelį
   Viduryje karužio:

10. Kardeliu sukapotas,
    Po kojelių myniotas.

11. Tai tau, mano broleli,
    Vis dykoji duonelė,

12. Vis dykoji duonelė,
    Puikioji mandierėlė,

13. Tai tau, mano broleli,
    Tėvelio neklausyti!

1073

Viksvytė

1. O ant Keizerio tribos —
   Ten karužis stovėjo,
   E, e,*
   Ten karužis stovėjo; } 2 k.

2. Ten karužis stovėjo,
   Kraujo upės tekėjo;

3. Ten iškimštos kamšelės
   Vis mūs jaunais broleliais;

4. Ten ne viena močiutė
   Sūnelio graudžiai verkė;

5. Ten ne vienas tėvelis
   Ant lendružės siūbavo;

---

* Žemiau panašiai lyruok: „E, e“ su antrąja eilute.

6. Te ne-viẽna sesẽlė
Brołužẽlu gedẽju,

7. Te ne-viẽnas brolẽlis
Brolẽlu želavóju,

8. O te tũła mergẽlė,
Kajp gegùtė kukávu.

1074.

Dábkuvienė. (*)

1. Gef bajóraj arelkẽlę;
Ne tiẽk gẽrė, kiẽk išlájstė. } ds

5. O, sunýti, o, jaunàsis,
Taj vis távu seserẽlės.

2. Išjó brólis karúmenę,
Paliẽk mážą seserẽlę.

6. Dũki kárdą kũ ašviáusį
kìrsiu sesẽlės galvẽlę.

3. Parjó brólis iš karúmenės,
Ne pažìnu seserẽlės.

7. Ne kirsk gálvą subatóje,
Nukìrsk gálvą nedėlóje,

4. O, matùšė, o, senóji,
Kanó mážas gul vygẽlė?

8. Kad daug sviẽtu pamatýtu,
Kìtos tajp ne padarýtu.

1075.

Daškáuskienė.

1. Kẽlki, sunẽli,
Karejvužẽli,
O jau távu pulkẽlis
Pęntinẽlus švẽjčia. } ds

2. O tegù švẽjčia,
Mànę ne łáukia,
O dar mánu galvẽlė
Miẽgẽlu nóri.

3. Kẽlki, sunẽli,
Karejvužẽli,
O jau távu pulkẽlis
Žirgẽlus bałnója.

4. O tegù bałnója... („2 p.“).

5. Kẽlki, sunẽli,
Karejvužẽli,
O jau távu pulkẽlis
Ąnt žirgẽlu sẽda.

6. O tegù sẽda... („2 p.“).

7. Kẽlki, sunẽli,
Karejvužẽli,

(*) Palýgink 189, 349 ir 714 dájnas.

6. Ten ne viena seselė
Brolužėlio gedėjo;

7. Ten ne vienas brolelis
Brolelio žėlavojo,

8. O ten tūla mergelė
Kaip gegutė kukavo.

1074

Dabkuvienė

1. Ger bajorai arielkėlę;
Ne tiek gėrė, kiek išlaistė. } 2 k.

2. Išjoj brolis kariuomenę,
Paliek mažą seserėlę.

3. Parjoj brolis iš kariuomenės,
Nepažino seserėlės.

4. — O motuše, o senoji,
Kieno mažas gul vygelėj?

5. — O sūnyti, o jaunasis,
Tai vis tavo seserėlės.

6. — Duoki kardą kuo ašviausią,
Kirsiu seselės galvelę!

7. — Nekirsk galvą subatoje,
Nukirsk galvą nedėlioje,

8. Kad daug svieto pamatytų,
Kitos taip nepadarytų!

1075

Daškauskienė

1. — Kelki, sūneli
Kareivužėli,
O jau tavo pulkelis
Pentinėlius šveičia. } 2 k.

2. — O tegu šveičia,
Mane nelaukia,
O dar mano galvelė
Miegelio nori.

3. — Kelki, sūneli
Kareivužėli,
O jau tavo pulkelis
Žirgelius balnoja.

4. — O tegu balnoja... *(2 p.)*

5. — Kelki, sūneli
Kareivužėli,
O jau tavo pulkelis
Ant žirgelių sėda.

6. — O tegu sėda... *(2 p.)*

7. — Kelki, sūneli
Kareivužėli,

O jau távu palkėlis
Viėškelėlu jója.

8. O tegù jója... („2 p.“).

9. Kėlki, sunėli,
Karejvuzėli,

O jau távu pulkėlis
Į glitėlę stója.

10. Kėlsiu, močiùtė,
Kėlsiu, senóji,
Kėlsiu, motynėlė,
Ir aš patsáj jósiu.

1076.

Cvirkiėnė.

1. O Kad mes jójum
Į Éstru žėmę,
Į Éstru žėmę
Estrìku baústi; } ds

2. O Kad mes jójum
Par ulyčájtę,
Par ulyčájtę,
Pro secerájtę,

3. Stóvi gendrólej,
Kajp aprisėlej,
Po jejs žirgėlej,
Kajp bitinėlej.

4. Uj, uj, uj, Diėvaj,
Diėvùlau mánu,
O Kajp taj várgios
Brólu diėnėlės.

5. O tegù várgsta
Gìrios paukštėlej,
Ne mùdu jáunu
Margàm miėstėly;

6. Margàm miėstėly
Su jumprovájtėmis,
Su jumprovájtėmis
Išspacerávu.

7. Rytą brangvynas,
Ąnt piėtu pývas,
O vakarėlį —
Rìncką vynėlį.

1077.

Masiuliėnė.

1. Močiùtė mánu senóji,
Ar senėj tókia gadýnė? } ds

2. Ar senėj tókia gadýnė?
Akrútus ìmti pradėju.

O jau tavo pulkelis
Vieškelėliu joja.

8. — O tegu joja... (*2 p.*)

9. — Kelki, sūneli
Kareivužėli,
O jau tavo pulkelis
Į glitelę stoja.

10. — Kelsiu, močiute,
Kelsiu, senoji,
Kelsiu, motinėle,
Ir aš patsai josiu!

1076

Cvirkienė

1. O kad mes jojom
Į estrų žemę,
Į estrų žemę } 2 k.
Estrikų bausti;

2. O kad mes jojom
Per ūlyčaitę,
Per ūlyčaitę
Pro seseraitę,

3. Stovi gendroliai
Kaip aprisėliai,
Po jais žirgeliai
Kaip bitinėliai.

4. Ui, ui, ui dievai,
Dievuliau mano,
O kaip tai vargios
Brolių dienelės!

5. O tegu vargsta
Girios paukšteliai,
Ne mudu jaunu
Margam miestely!

6. Margam miestely
Su jumprovaitėmis,
Su jumprovaitėmis
Išspacieravo.

7. Rytą brangvynas,
Ant pietų pyvas,
O vakarėlį —
Rincką vynelį!

1077

Masiulienė

1. — Močiute mano senoji, } 2 k.
Ar seniai tokia gadynė?

2. Ar seniai tokia gadynė —
Akrūtus imti pradėjo.

3. Sunýčej mánu jaunėjiė,
Jau senėj tókia gadýnė,

4. Jau senėj tókia gadýnė;
Akrútus ìmtì pradėju.

5. Sunýčej mánu jaunėjiė,
Jau tikráj búsiť karėjvej.

6. Dėšimtį kurmánku pavárė,
Į Šiaulú miėstą išvežė.

1078.

Svidèrskienė.

1. Ej, žadžiù, ketù
Karejviùku búti,
Karejvėlu vąndráuninku. } ds

6. Parbėg žirgėlis,
Mánù jůdbėrėlis,
Labáj pújkej parėdytas. } ds

2. O kajp išjósiu,
Daugiaús ne parjósiu,
Rįngós miėste vajavósiu.

7. Párneš zirgėlis
Karálaus karúną,
Mánu trůmpą manderėlę.

3. O kad aš jójau
Par dìdį karúmenę,
Paskù mánęs kraújas bėgu.

8. Visà mandéra
A'uksu išvadžióta,
Jůdu kraújum įšrašyta.

4. O kad užbėgtu
Ąnt mánu žirgėlu,
Jau aš daugiaús ne jódyčiau.

9. Skálbki, sesėlė,
Mánu manderėlę,
Sávu graudžióms ašarėlėms.

5. Lėkė kulkėlės,
Kajp sóde bitėlės,
Vis ąnt mánu brolužėlu.

10. Džiovìnk, močiùtė,
Mánu manderėlę,
Labáj sůnkej dúsaudama.

11. Báltos lęntėlės—
Taj mánu dvarėlis,
Siėra žėmė—tėviškėlė.

3. — Sūnyčiai mano jaunieji,
Jau seniai tokia gadynė,

4. Jau seniai tokia gadynė —
Akrūtus imti pradėjo.

5. Sūnyčiai mano jaunieji,
Jau tikrai būsit kareiviai!

6. Dešimtį kurmankų pavarė,
Į Šiaulių miestą išvežė.

*1078

Sviderskienė

1. Ei, žadu ketu
Kareiviuku būti, } 2 k.
Kareivėliu vandrauninku. (2 k.)

2. O kai išjosiu,
Daugiau neparjosiu,
Rygos mieste vajavosiu.

3. O kad aš jojau
Per didžią kariuomenę,
Paskui mane kraujas bėgo.

4. O kad užbėgtų
Ant mano žirgelio,
Jau aš daugiau nejodyčiau.

5. Lėkė kulkelės
Kaip sode bitelės
Vis ant mano brolužėlio.

6. Parbėg žirgelis
Mano juodbėrėlis,
Labai puikiai parėdytas.

7. Parneš žirgelis
Karaliaus karūną,
Mano trumpą mandierėlę.

8. Visa mandiera
Auksu išvadžiota,
Juodu krauju išrašyta.

9. Skalbki, sesele,
Mano mandierėlę
Savo graudžioms ašarėlėms.

10. Džiovink, močiute,
Mano mandierėlę,
Labai sunkiai dūsaudama.

11. Baltos lentelės —
Tai mano dvarelis,
Siera žemė — tėviškėlė!

1079.

Gótautienė.

1. Ej, kanó, kanó
Žálas kiemélis
Mejronùžejs barstýtas?

ds

9. Bałnók, tėvéli,
Bėrą žirgėlį,
Rejks ma šalį̃n išjóti.

2. Mánu tėvėlu
Žálas kiemélis
Mejronùžejs barstýtas.

10. Mánu brolėlis
Rįngós miestėly,
Kad pristótu į karėlį.

3. Žiūrėk, sesėlė,
Pro stìklu łą̨ngą,
Kas vájksčio úlyčioje?

11. Ej, žį̃nklink, žį̃nklink (*),
Tėvaj, sunėlį,
Į karùžį lėjsdamas.

4. Vájkščio gendrólej̃,
Jaunì kaplórej,
Jiėšku músu brolėlu.

12. Ant kų žį̃nklinsiu?
Ą̨nt kų pažį̃nsiu
Sávu jáuną sunėlį?

5. Ej mážas, mážas
Músa brolėlis,
Mážas ir jų žirgėlis.

13. Anú usórių,
Granaterėlu
Kiaunìnės kepurėlės,

6. O Kad ir mážas
Ir ne-dìdelis,
Bet pújkej parėdytas:

14. O mánu viėnu,
Viėnu sunėlu,
Jůdóji kepurėlė.

7. Tymu bałnótas,
Áuksu žabótas,
Šioringùžiu uždę̨ngtas.

15. Anú usórių,
Granaterėlu,
Mėlynos manderėlės,

8. Kėlki, tėvėli,
Bałnók žirgėlį,
Girdžių: karùžį šáukia.

16. O mánu viėnu,
Viėnu sunėlu,
Piłkóji sermėgėlė;

(*) Žį̃nklink = žę̨nklink.

1079

Gotautienė

1. Ei, kieno, kieno
Žalias kiemelis
Meironužiais barstytas? } 2 k.

2. Mano tėvelio
Žalias kiemelis
Meironužiais barstytas.

3. Žiūrėk, sesele,
Pro stiklo langą,
Kas vaikščioj ūlyčioje?

4. Vaikščioj gendroliai,
Jauni kaplioriai,
Ieško mūsų brolelio.

5. Ei, mažas, mažas
Mūsų brolelis,
Mažas ir jo žirgelis.

6. O kad ir mažas,
Ir nedidelis,
Bet puikiai parėdytas:

7. Tymu balnotas,
Auksu žabotas,
Šioringužiu uždengtas.

8. — Kelki, tėveli,
Balnok žirgelį,
Girdžiu: karužį šaukia.

9. Balnok, tėveli,
Bėrą žirgelį,
Reiks man šalin išjoti!

10. Mano brolelis
Rygos miestely,
Kad pristotų į karelį.

11. Ei, ženklink, ženklink,
Tėvai, sūnelį,
Į karužį leisdamas.

12. — Ant ko ženklinsiu,
Ant ko pažinsiu
Savo jauną sūnelį?

13. — Anų ūsorių
Granatierėlių
Kiauninės kepurėlės,

14. O mano vieno,
Vieno sūnelio,
Juodoji kepurėlė.

15. Anų ūsorių
Granatierėlių
Mėlynos mandierėlės,

16. O mano vieno,
Vieno sūnelio,
Pilkoji sermėgėlė.

17. Anú usóriu,
Granaterẽlu,
Obelmùšej žirgélej,

18. O mánu viẽnu,
Viẽnu sunélu,
Jůdbėrùžis žirgélis.

19. Parbẽg žirgélis
Tẽvu sunélu
Tajp púikej parėdytas:

20. Tymu balnótas,
Áuksu žabótas,
Šabrakẽlu užkłótas;

21. O prie balnélu,
Prie tyminẽlu,
Margóji gromatẽlė.

22. Prisimùšdinki,
Mánu sesélė,
Prie skrynios ąntvožẽlu.

23. Skrynę vóžysi,
Dróbes rẽžysi,
Gromatẽlę skajtysi.

24. Yra vardélis,
Yr pravardẽlė,
Nẽra mánu brolélu,

25. Nẽra brolélu,
Nėr artojẽlu,
Łaukélu valdonẽlu,

26. Nėr valdonẽlu,
Nėr šienpjuvẽlu,
Ni jů mejlú žodélu.

1080.

Vidikytė.

1. Anó pùsė ąnt kardónu
Stov Vokečiú gendrolùkas.

2. Stov Vokečiú gendrolùkas,
Kárius sávu stramùžyju.

3. Kuřis mùstru ne mokẽju,
Výtims skúrą iškapóju,

4. Výtims skúrą iškapóju;
Vajavótis ne galẽju,

5. Vajavótis ne galẽju,
Gert ir valgyt ne norẽju,

6. Gert ìr válgyt ne norẽju,
Lygonyčio pagulẽju.

7. O sausájnej sudžiovìnti,—
Taj karejvẽlams válgyti.

17. Anų ūsorių
Granatierėlių
Obelmušiai žirgeliai,

18. O mano vieno,
Vieno sūnelio,
Juodbėružis žirgelis.

19. Parbėg žirgelis
Tėvo sūnelio,
Taip puikiai parėdytas:

20. Tymu balnotas,
Auksu žabotas,
Šabrakėliu užklotas,

21. O prie balnelio,
Prie tyminėlio,
Margoji gromatėlė.

22. Prisimušdinki,
Mano sesele,
Prie skrynios antvožėlio:

23. Skrynią vožysi,
Drobes rėžysi,
Gromatėlę skaitysi.

24. Yra vardelis,
Yr pravardėlė, —
Nėra mano brolelio,

25. Nėra brolelio,
Nėr artojėlio,
Laukelių valdonėlio,

26. Nėr valdonėlio,
Nėr šienpiūvėlio
Nei jo meilių žodelių!

*1080

Vidikytė

1. Anoj pusėj ant kardono
Stov vokiečių gendroliukas, (2 k.)

2. Stov vokiečių gendroliukas,
Karius savo stramūžijo:

3. Kuris muštro nemokėjo,
Vytims skūrą iškapojo,

4. Vytims skūrą iškapojo,
Vajavotis negalėjo,

5. Vajavotis negalėjo,
Gert ir valgyt nenorėjo,

6. Gert ir valgyt nenorėjo,
Ligonyčioj pagulėjo.

7. O sausainiai sudžiovinti —
Tai kareivėliams valgyti.

1081.

Viksvýtė.

1. Tėvu sóde } ds
Áugu grúšia, }

e, o,
Jůdbárina, lúdna diẽna,
Lúdna širdìs mánu (*).

2. Po ta grúšia
Márgas krẽsłas.

3. Tamè krẽsle
Sẽdi brólis,

4. Túri rąnko
Šviẽsų kárdą.

5. Kárdas mánu—
Máras mánu,

6. Grábas mánu—
Dváras mánu,

7. Důbẽ mánu—
Tėviškẽlė.

8. Iš tů krẽsłu
Atsikẽlęs,

9. Ąnt sů žìrgu
Užsisẽdęs:

10. Jókiv, brółau,
Namů, namů.

1082.

Viksvýtė.

1. Augìn tėvas sunėlį, } ds
Šẽrė bẽrą žirgėlį. }

2. Dar sunėlis n' užáugu,
Jau žirgėlį nušẽrė.

3. Ej, tėvėli, tėvėli,
Ar tu mànę žėnysi?

4. Ja tu mànę žėnysi,
Augìnk šẽmus jautėlus.

5. O prię šėmú jautėlu,
Dìrbdink naúją žagrėlę,

6. O prię naujós žagrėlės
Káldinki noragùžius.

7. Ja karúmenę lėjsi,
Nupìrk ma tris triubėles.

8. Viẽna triúba, triubůšiu,
Iš tėvėlu jódamas,

(*) Ąnt tů pavýdału somůk „e, o, jůdbárina, lúdna diẽna, lúdna širdìs mánu“ po žẽdnu pósmu žemiaùs.

1081

Viksvytė

1. Tėvo sode
Augo grūšia, } 2 k.
E, o,
Juodbārina, liūdna diena,
Liūdna širdis mano!*

2. Po ta grūšia
Margas krėslas,

3. Tame krėsle
Sėdi brolis,

4. Turi rankoj
Šviesų kardą.

5. Kardas mano —
Maras mano,

6. Grabas mano —
Dvaras mano,

7. Duobė mano —
Tėviškėlė!

8. Iš to krėslo
Atsikėlęs,

9. Ant to žirgo
Užsisėdęs:

10. — Jokiv, brolau,
Namo, namo!

1082

Viksvytė

1. Augin tėvas sūnelį, } 2 k.
Šėrė bėrą žirgelį.

2. Dar sūnelis n'užaugo,
Jau žirgelį nušėrė.

3. Ei tėveli, tėveli,
Ar tu mane ženysi?

4. Jei tu mane ženysi,
Augink šėmus jautelius,

5. O prie šėmų jautelių
Dirbdink naują žagrelę,

6. O prie naujos žagrelės
Kaldinki noragužius.

7. Jei kariuomenę leisi,
Nupirk man tris triūbeles:

8. Viena triūba triūbuosiu
Iš tėvelio jodamas,

* Žemiau po kiekvieno posmo panašiai somuok: „E, o, juodbarina, liūdna diena, liūdna širdis mano!"

9. Ąntrà triúba triubūsiu,
Par łaukėlį jódamas,

10. Trečià triúba triubūsiu,
Karúmenę stódamas.

11. Ej, sužiúru, sužiúru
Karúmenė į mànę.

12. Ir atėjn Žuvėdu pułks
Žuvėdu pułks narsiúju.

13. Kajp ąnt pléciaus sustójum,
Visùs Žuvėdus iškapójum.

14. Músu Kàtkus łabáj druts,
Tikras bùvu karalùks.

1083.

Bakšájtiėnė.

1. Verbós rytą nedėlo
Diėvas Prúsams padėju,
e, e, e, (*)
Diėvas Prúsams padėju. } ds

2. Švęnta Vóna mums padėju,
Kad Prąncúzus pargalėjum.

3. Iš muškiėtu smárkej pėrėm,
Su dejgìnejs šìrdis vėrėm.

4. Daúgel bėdú apturėjum,
Kol į Dąnską mes įvėjum.

5. Daug akmenú mes iššáudėm,
Kol į pylį įsiłáužėm.

6. Lėkė gálvos, kajp kopústas,
Bėgu kraújas, kajp upėlis.

7. O Prąncúzaj kajp památė,
Kajp ožėj bárzdas pastátė.

8. Miėstu vajkáj buntaunỹnkaj,
Apsiskųndė pułkaunỹnkuj.

9. Pułkaunỹnkas próvą dárė,
Darýdamas pečiùs tráukė.

10. Iš tu viėną płakt pradėju,
Kitì žiurėt ne norėju.

1084.

Senkáuskiėnė.

1. Stov karéjvej ąnt vartós,
Šálčiu kęnčia visadós. } ds.

2. Prúsu žėmė be karálaus,
Músu brólus visùs várė.

(*) **Ąnt tų pavydału lyrųk „e, e, e“, su ąntrà ajlà žemiaús kóžname pósme.**

9. Antra triūba triūbuosiu
Per laukelį jodamas,

10. Trečia triūba triūbuosiu
Kariuomenę stodamas.

11. Ei, sužiuro, sužiuro
Kariuomenė į mane.

12. Ir atein žuvėdų pulks,
Žuvėdų pulks narsiųjų.

13. Kai ant pleciaus sustojom,
Visus žuvėdus iškapojom.

14. Mūsų Katkus labai drūts,
Tikras buvo karaliuks.

1083

Bakšaitienė

1. Verbos rytą nedėlioj
Dievas prūsams padėjo,
E, e, e,*
Dievas prūsams padėjo. } 2 k.

2. Šventa Ona mums padėjo,
Kad prancūzus pergalėjom.

3. Iš muškietų smarkiai pėrėm,
Su deiginiais širdis vėrėm.

4. Daugel bėdų apturėjom,
Kol į Danską mes įėjom.

5. Daug akmenų mes iššaudėm,
Kol į pilį įsilaužėm.

6. Lėkė galvos kaip kopūstas,
Bėgo kraujas kaip upelis.

7. O prancūzai kai pamatė,
Kaip ožiai barzdas pastatė.

8. Miesto vaikai buntauninkai
Apsiskundė pulkauninkui.

9. Pulkauninkas provą darė,
Darydamas pečius traukė.

10. Iš tų vieną plakt pradėjo,
Kiti žiūrėt nenorėjo.

1084

Senkauskienė

1. Stov kareiviai ant vartos,
Šalčio kenčia visados. (2 k.)

2. Prūsų žeme be karaliaus
Mūsų brolius visus varė.

* Žemiau kiekviename posme panašiai lyruok: „E, e, e“ su antrąja eilute.

3. Dìdis Dìẽvas ne padẽju,
Kad Prąncúzaj pargalẽju.

4. Iš parnétos smárkej pẽrė,
Su déjginejs šìrdis vẽrė.

5. Músu brólej šalè jóju,
Su Prąncúzajs susijóju,

6. Su Prąncúzajs susijóju,
Visiẽms gálvas nukapóju.

7. Kad Prąncúzas pasitìku,
Músu brólu mažáj lìku.

8. Kad Prusókaj namữ jóju,
Mus sesùtę pavilóju.

9. Pástors sáku bažnýčio,
Żmónis kálba karčemó.

10. Ar tu akiú ne turẽjej,
Kad su tókiu sukalbẽjej?

11. Jau ne čẽsas atsimèsti,
Kajp į vỹnčiu réjkia vèsti,

12. Jau vargónaj senéj šaúkia
Ir pástoras mànę láukia.

1085.

Šopytė.

1. O kur tu buváj,
Dukrélė mánu
Tajp ilgáj ne parėjéj?

2. Ar tu ne žináj,
Močiùtė mánu,
O kur aš buvaú, buvaú?

3. O aš te buvaú,
Aš te vájkščiojau,
Kur vájną vajavóju.

4. O aš te mačiaú
Daug naujynẽlu,
Didžiùs dỹvus regẽjau.

5. O ir atẽju
Daug karejvẽlu,
Daug jaunúju brolélu.

} ds

6. O taj jau ẽju
Pro ju šaléles
Tos kùlkos kajp bitélės.

7. O ir pavìrtu
Músu brolélis,
Kajp gìrio ąnžůlėlis.

8. O. taj parẽju
Par jů širdélę
Ta kùlka kajp bitélė.

9. O ir àtlėkė
Trys rájbos gegélės
Iš žalósios girélės.

10. Viẽna nùtupė
Rajbà gegélė
Šalè brólu šalélės

3. Didis dievas nepadėjo,
Kad prancūzai pergalėjo.

4. Iš parnetos smarkiai pėrė,
Su deiginiais širdis vėrė.

5. Mūsų broliai šalia jojo,
Su prancūzais susijojo,

6. Su prancūzais susijojo,
Visiems galvas nukapojo.

7. Kad prancūzas pasitiko,
Mūsų brolių mažai liko.

8. Kad prūsokai namo jojo,
Mūs sesutę paviliojo.

9. Pastors sako bažnyčioj,
Žmonės kalba karčiamoj.

10. Ar tu akių neturėjai,
Kad su tokiu sukalbėjai?

11. Jau ne čėsas atsimesti,
Kai į vinčių reikia vesti,

12. Jau vargonai seniai šaukia,
Ir pastoras mane laukia.

1085

Šopytė

1. — O kur tu buvai,
Dukrele mano,
Taip ilgai neparėjai? } 2 k.

2. — Ar tu nežinai,
Močiute mano,
O kur aš buvau, buvau?

3. O aš ten buvau,
Aš ten vaikščiojau,
Kur vainą vajavojo.

4. O aš ten mačiau
Daug naujienėlių,
Didžius dyvus regėjau.

5. O ir atėjo
Daug karėivėlių,
Daug jaunųjų brolelių.

6. O tai jau ėjo
Pro jų šaleles
Tos kulkos kaip bitelės!

7. O ir pavirto
Mūsų brolelis
Kaip girioj ąžuolėlis.

8. O tai perėjo
Per jo širdelę
Ta kulka kaip bitelė.

9. O ir atlėkė
Trys raibos gegelės
Iš žaliosios girelės.

10. Viena nutūpė
Raiba gegelė
Šalia brolio šalelės,

11. Ąntrà nùtupė
Rajbà gegėlė.
Galė brólu galvėlės,

12. O ši trečióji
Rajbà gegėlė—
Galė brólu kojėlu.

13. Katrà nùtupė
Šalė šalėlės,
Taj ta brólu močiùtė;

14. Katrà nùtupė
Galė galvėlės—
Taj ta brólu sesėlė;

15. Katrà nùtupė
Galė kojėlu—
Taj ta brólu mergėlė.

1086.

Dievïėnė.

1. Ej, tėvėli,
Šerk ma bėrą žirgėlį,
Jósiu į krygėlę,
Į dìdę krygėlę. } ds

2. Bárė mànę kapitóns
Stramùžyju pułkaunįnks:—
Tu ne móki šáuti,
Šaudýklės łajkýti.

3. Ej, močiútė, močiùtė,
Motynėlė senóji,
Ąnt ků užaugináj
Jauniáusį sunėlį?

4. Augìndama, nešiójej,
Nešiódama, dumójej:
Užáugs artojėlis,
Šiėnu pjovėjėlis.

5. Ej, sunýti, sunýti,
Sunytėli jaunàsis,
Ků tau pagajlėju,
Kad tajp graúdžej vérki?

6. Ar tau gájła tėvėlu?
Ar senósios močiùtės,
Ar brólu, sesėlu,
O ar giminėlu?

7. Ni ma gájła tėvėlu,
Ni senósios močiùtės,
Ni brólu. sesėlu,
O ni giminėlu,

8. Tik ma gájła mergėlės
Ir jos jaunú diėnėlu,
Rútu vajnikėlu,
Auksėlu žiėdėlu.

11. Antra nutūpė
Raiba gegelė
Gale brolio galvelės,

12. O ši trečioji
Raiba gegelė —
Gale brolio kojelių.

13. Katra nutūpė
Šalia šalelės —
Tai ta brolio močiutė,

14. Katra nutūpė
Gale galvelės —
Tai ta brolio seselė,

15. Katra nutūpė
Gale kojelių —
Tai ta brolio mergelė.

*1086

Dievienė

1. — Ei tėveli,
Serk man bėrą žirgelį,
Josiu į krygelę, } 2 k.
Į didžią krygelę! }

2. Barė mane kapitons,
Stramūžijo pulkauninks:
— Tu nemoki šauti,
Šaudyklės laikyti!

3. — Ei močiute, močiute,
Motinėle senoji,
Ant ko užauginai
Jauniausią sūnelį?

4. Augindama nešiojai,
Nešiodama dūmojai:
Užaugs artojėlis,
Sieno piovėjėlis.

5. — Ei sūnyti, sūnyti,
Sūnytėli jaunasis,
Ko tau pagailėjo,
Kad taip graudžiai verki?

6. Ar tau gaila tėvelio,
Ar senosios močiutės,
Ar brolių seselių,
O ar giminėlių?

7. — Nei man gaila tėvelio,
Nei senosios močiutės,
Nei brolių seselių,
O nei giminėlių,

8. Tik man gaila mergelės
Ir jos jaunų dienelių,
Rūtų vainikėlio,
Aukselio žiedelio!

1087.

B a č ý s.

1. Ej, gĕ́rıau, gĕ́rıau, } ds
Gérdams, dumójau, }
Kur šę́nję náktį nakvósıu } ds
Nakvynùžę łajkýsıu? }

2. Ar šilè po šĕ́kšta?
Ar gìrıo po lıĕ́pa?
Ar kıĕ́me pas mergužĕ́lę,
Ar kıĕ́me pas mergùžę?

3. Ne šilè po šĕ́kšta,
Ne gìrıo po lıĕ́pa,
Ne kıĕ́me pas mergužĕ́lę (*),
Ni kıĕ́me pas mergùžę.

4. Aš prisirišaú
Bĕ́rą žirgužĕ́lį
Po žalája lıėpužĕ́le,
Po lį́nkstanče šakéle;

5. Aš prisikarpıaú
Pušú šakužĕ́lu,—
Taj mánu abrakužĕ́lis
Mánu bėrám žirgéluj;

6. Aš pasistačıaú
Márgą šaudyklĕ́lę,—
Taj rajbıėjıĕ gajdužĕ́lej
Mánu tąmsıós naktélės.

7. Aš nusikĕ́lau
Týmu bałnužĕ́lį,—
Taj mánu prıėgałvužĕ́lej,
Margıĕ́jıė prıėgalvĕ́lej;

8. Aš pasiguldžıaú,
Švıĕ́sų kardužĕ́lį,—
Taj mánu gułovužĕ́lė,
Mánu jaunà mergélė.

9. O kad aš jójau
Šį́mtą mylélu,
Aš, jáunas karejvužĕ́lis,
Karálaus dragunĕ́lis.

10. Krygùžė vıėnó
Nėr mánu mıĕ́łu,
Tajp jáunu karejvužĕ́lu,
Karálaus dragunĕ́lu.

11. Aš pasikračıaú,
Aš pasipurčıaú,
Sį́mtą karéjvıu iškirtaú,
Aš jáunas karejvĕ́lis,

12. O aš iškirtaú
Sį́mtą karúmenės,
Aš jáunas karejvužĕ́lis,
Karálaus dragunĕ́lis

(*) Mergùžė = patì.

*1087

Bačys

1. Ei, gėriau, gėriau, } 2 k.
Gerdams dūmojau, }
Kur šiąją naktį nakvosiu, } 2 k.
Nakvynužę laikysiu:

2. Ar šile po šiekšta,
Ar girioj po liepa,
Ar kieme pas mergužėlę,
Ar kieme pas mergužę?

3. Ne šile po šiekšta,
Ne girioj po liepa,
Ne kieme pas mergužėlę,
Nei kieme pas mergužę.

4. Aš prisirišau
Bėrą žirgužėlį
Po žaliąja liepužėle,
Po linkstančia šakele.

5. Aš prisikarpiau
Pušų šakužėlių —
Tai mano abrakužėlis
Mano bėram žirgeliui!

6. Aš pasistačiau
Margą šaudyklėlę —
Tai raibieji gaidužėliai
Mano tamsios naktelės!

7. Aš nusikėliau
Tymo balnužėlį —
Tai mano priegalvužėliai,
Margieji priegalvėliai.

8. Aš pasiguldžiau
Šviesų kardužėlį —
Tai mano gulovužėlė,
Mano jauna mergelė!

9. O kad aš jojau
Šimtą mylelių,
Aš jaunas kareivužėlis,
Karaliaus dragūnėlis.

10. Krygužėj vienoj
Nėr mano mielo,
Taip jauno kareivužėlio,
Karaliaus dragūnėlio.

11. Aš pasikračiau,
Aš pasipurčiau, —
Šimtą kareivių iškirtau
Aš jaunas kareivėlis,

12. O aš iškirtau
Šimtą kariuomenės,
Aš jaunas kareivužėlis,
Karaliaus dragūnėlis!

1088.

Norviliẽnė.

1. Ej, brólau, brolùkaj,
Bałnók žìrgą.
Kur jósi, brolùkaj? } ds
Į krygùžę.

2. O da ne prijójau
Ni Lietuvós,
Sutikaú kazókus
Be šaudýklu.

3. Àtėmė iš mánęs
Bẽrą žìrgą,
Ištráukė iš rąnku
Švíẽsų kárdą.

4. O ar aš gedẽsiu
Bẽru žìrgu?
Ar aš želavósiu
Švìėsaús kárdu?

5. O ni aš gedẽsiu
Bẽru žìrgu
Ni aš želavósiu
Švìėsaús kárdu.

6. O, gìrìa, girùžė,
Tu, žalóji,
O kokiú paukštẽlu
Valdonùžė

1089.

Norviliẽnė.

1. O kanó, kanó
Žálas kiėmẽlis } ds
Jovarùžiu krumẽlis?

2. Mánu tėvẽlu,
Žálas kiėmẽlis,
Jovarùžiu krumẽlis,

3. Ej, augìn, augìn,
Tẽvas sunẽlį,
Sau dìdį užvadẽlį.

4. Da n' užaugìnu,
Da n' užnešióju,
Usáraj ir atjóju.

5. Visú usáru,
Granaterẽlu,
Áukštosios kepurẽlės,

6. O mánu viẽnu,
Viẽnu sunẽlu,
Širmìnė kepurẽlė;

*1088

Norvilienė

1. — Ei brolau broliukai,
Balnok žirgą!
— Kur josi, broliukai? } 2 k.
— Į krygužę!

2. O dar neprijojau
Nė Lietuvos,
Sutikau kazokus
Be šaudyklių.

3. Atėmė iš manęs
Bėrą žirgą,
Ištraukė iš rankų
Šviesų kardą.

4. O ar aš gedėsiu
Bėro žirgo,
Ar aš žėlavosiu
Šviesaus kardo?

5. O nei aš gedėsiu
Bėro žirgo,
Nei aš žėlavosiu
Šviesaus kardo!

6. O giria giruže
Tu žalioji,
O kokių paukštelių
Valdonužė!

1089

Norvilienė

1. O kieno, kieno
Žalias kiemelis,
Jovaružių krūmelis? } 2 k.

2. Mano tėvelio
Žalias kiemelis,
Jovaružių krūmelis.

3. Ei, augin, augin
Tėvas sūnelį,
Sau didį užvadėlį.

4. Dar n'užaugino,
Dar n'užnešiojo,
Usarai ir atjojo.

5. Visų usarų
Granatierėlių
Aukštosios kepurėlės,

6. O mano vieno,
Vieno sūnelio,
Širminė kepurėlė!

7. Visú usáru,
Granaterẽlu
Mẽlyni žiponẽlej,
8. O mánu viẽnu,
Viẽnu sunẽlu,
Piłkóji sermėgẽlė;

9. Visú usáru,
Granaterẽlu
Žalú šiłkú jůstẽlės,
10. O mánu viẽnu,
Viẽnu sunẽlu,
Jůdos šárzos jůstẽlė.

1090.

Gótautienė.

1. Pastačiaú bùtelį
Ąnt júriu kraštẽlu,
Vilójau mergẽlę
Dvýlikos metẽlu. } ds

2. Pałáuk, bernužẽli,
Báłtas dobilẽli,
Důk ma jáunaj áugti,
Pas močiùtę łáukti.

3. Bepỹg tau, mergẽlė,
Pas močiùtę łáukti,
Bẽda ma, bernẽluj,
Svetimó šalẽlė;

4. Ąnt távu galvẽlės
Vajnỹkas žalávu,
O ąnt mánęs jáunu
Kaškiẽta žėrẽju;

5. Ąnt távu rąnkẽlu
Auksẽlu žiedẽlej,
O ąnt mánęs jáunu
Kardẽlis švytávu;

6. Pro távu šalẽlę
Dvi bitùti bỹmbė,
O pro mánęs jáunu
Švýnu kùłkos kaúkė;

7. Po távu kojẽlu
Dobiłáj žalávu,
O po manỹm jáunu
Kraúju ùpis tẽka.

1091.

Jušky tė (*).

1. Augỹn tėvẽlis
Viẽną sunẽlį,
Sau dìdį užvadẽli, } ds
Karáluj karejvẽlį.

(*) Palỹgink 622 ir 629 dájnas.

7. Visų usarų
Granatierėlių
Mėlyni žiuponėliai,

8. O mano vieno,
Vieno sūnelio,
Pilkoji sermėgėlė!

9. Visų usarų
Granatierėlių
Žalių šilkų juostelės,

10. O mano vieno,
Vieno sūnelio,
Juodos šaržos juostelė!

*1090

Gotautienė

1. Pastačiau butelį
Ant jūrių kraštelio,
Viliojau mergelę
Dvylikos metelių. } 2 k.

2. — Palauk, bernužėli,
Baltas dobilėli,
Duok man jaunai augti,
Pas močiutę laukti.

3. — Bepig tau, mergele,
Pas močiutę laukti, —
Bėda man berneliui
Svetimoj šalelėj;

4. Ant tavo galvelės
Vainikas žaliavo,
O ant manęs jauno
Kaškieta žėrėjo;

5. Ant tavo rankelių
Aukselio žiedeliai,
O ant manęs jauno
Kardelis švytavo;

6. Pro tavo šalelę
Dvi bituti bimbė,
O pro mane jauną
Švino kulkos kaukė;

7. Po tavo kojelių
Dobilai žaliavo,
O po manim jaunu
Kraujo upė teka!

1091

Juškytė

1. Augin tėvelis
Vieną sūnelį,
Sau didį užvadėlį,
Karaliui kareivėlį. } 2 k.

2. O kad aš jójau
Ir į krygélę,—
Visú łaukáj suárti,
Tik tėvélu ne árti.

3 O ir suprášė
Tėvas talkélę,
Łaukélu artojėlus,
Jautélu valdonėlus.

4. Par diẽną árė,
Vársnu n' ùžarė,
Kajp namùčiu parvárė,
Grýnajs šiaudájs pašẽrė,

5. Namũ parvárė,
Šiaudájs pašẽrė,
Grýnajs šiaudájs pašẽrė,
Rudynùžiu pagýrdė,

6. O kajp išėju
Į łaúką árti,
Sustójęs, švilpavoju,
Jautélej búbavoju.

7. O ir suprátu
Šẽmi jautélej,
Kad ne tẽvu sunélej,
Ne łaukú artojẽlej.

8. O kajp išėju
Brolélej árti,
Jiė árė, dajnũdami,
Jautélej búbũdami

9. Par diẽną árė,
Łaúką ùžarė,
Kajp namóniu parvárė,
Atołùžiu pagánė,

10. Namũ parvárė,
Atóle gánė,
Atołùžy pagánė,
Šaltinùžiu pagýrdė.

1092.

Adomájtienė.

1. Galė tẽvu łaukélu
Aug žálas ąnžůlẽlis;
Ej, ąnžůłaj, ąnžůlẽli,
Žáda tàvę pakirsti. } ds

2. Kad ir mànę pakirste,
Šakélės pageněste,
Išaúš šiłtà vasarẽlė,
Žalũs mánu šakélės.

2. O kad aš jojau
Ir į krygelę, —
Visų laukai suarti,
Tik tėvelio nearti.

3. O ir suprašė
Tėvas talkelę —
Laukelių artojėlius,
Jautelių valdonėlius.

4. Per dieną arė —
Varsnų n'užarė,
Kai namučio parvarė,
Grynais šiaudais pašėrė;

5. Namo parvarė —
Šiaudais pašėrė,
Grynais šiaudais pašėrė,
Rūdynužiu pagirdė;

6. O kai išėjo
Į lauką arti,
Sustoję švilpavojo,
Jauteliai būbavojo.

7. O ir suprato
Šėmi jauteliai,
Kad ne tėvo sūneliai,
Ne laukų artojėliai.

8. O kai išėjo
Broleliai arti,
Jie arė dainuodami,
Jauteliai — būbuodami.

9. Per dieną arė —
Lauką užarė,
Kai namonio parvarė,
Atolužiu paganė;

10. Namo parvarė —
Atole ganė,
Atolužy paganė,
Šaltinužiu pagirdė.

1092

Adomaitienė

1. Gale tėvo laukelio
Aug žalias ąžuolėlis.
— Ei ąžuolai ąžuolėli,
Žada tave pakirsti! } 2 k.

2. — Kad ir mane pakirste,
Šakeles pagenėste,
Išauš šilta vasarėlė,
Žaliuos mano šakelės!

3. Augìn tĕ́vas sunélį,
Żad léjsti karùmenę.
Lydĕ́k mànę, seserĕ́lė,
Nors par lýgų łaukélį.

4. Lydĕ́te-palydĕ́sıu,
Żodélį prakalbĕ́sıu:—
Ar sugrį̃nši, brołużĕ́lì,
Bałtàsis dobilĕ́li?

5. Jau grį̃nżte-ne sugrį̃nšıu,
Żirgélį pargrą́nżįnsıu,
Parsıų́nsdinsıu gromatĕ́lę
Ir šilkélu kuskélę.

6. Gromatĕ́lę skajtýsıu,
Ašarĕ́les barstýsıu;
Ýra várdas, pravardĕ́lė,
Nĕ́ra mánu brolélu.

7. Kad aš kĕ́lau rytélį,
Aš ėjaú į łaukélį;
Yr daug łaukè artojĕ́lu,
Nĕ́ra mánu brolélu.

8. Kad aš kĕ́lau rytélį,
Aš ėjaú į łąnkélę;
Yr daug łąnkó šıėnpjuvĕ́lu,
Nĕ́ra mánu brolélu.

9. Kad aš kĕ́lau rytélį,
Aš ėjaú į stajnélę;
Yr daug stájnıo bėrú żìrgu,
Nĕ́ra mánu brolélu.

10. Nėr, nėr tókıu mánu mıĕ́łu,
Kajp tik mánu brolélis,
Nėr, nėr tókıu mánu miéłu
Brolélu-rajtojĕ́lu.

1093.

Bakšą́jtıėnė.

1. Ąnkstì rýtą rytużĕ́lį
Šĕ́rıau bĕ́rą żirgużĕ́lį,
Aš išgirdaú bałąndĕ́lę } ds
Bĕ́ru żìrgu stajnélė. }

2. Ne bałąndós bałsużĕ́lis,
Ni girùżės paukštużĕ́lės,
Vérkıa músu brołużĕ́lis
Bĕ́ru żìrgu stajnélė.

3. Ej, ků vérki, brołużĕ́li,
Ej, ků vérki, bałąndĕ́li?
Ar parúpu kelonĕ́lė?
Ši tąmsıóji naktélė?

4. Ni ma rúpi kelonĕ́lė,
Ši tąmsıóji naktużĕ́lė,
Jau prapùldżıau jáunas dıĕ́nas
Sulýg šiů rudenĕ́lu.

3. Augin tėvas sūnelį,
Žad leisti kariuomenę.
— Lydėk mane, seserėle,
Nors per lygų laukelį!

4. — Lydėti palydėsiu,
Žodelį prakalbėsiu:
Ar sugrįši, brolužėli,
Baltasis dobilėli?

5. — Jau grįžti nesugrįšiu,
Žirgelį pargrąžinsiu,
Parsiųsdinsiu gromatėlę
Ir šilkelio kuskelę.

6. Gromatėlę skaitysiu,
Ašarėles barstysiu, —
Yra vardas pravardėlė,
Nėra mano brolelio.

7. Kad aš kėliau rytelį,
Aš ėjau į laukelį, —
Yr daug lauke artojėlių,
Nėra mano brolelio.

8. Kad aš kėliau rytelį,
Aš ėjau į lankelę, —
Yr daug lankoj šienpiūvėlių,
Nėra mano brolelio.

9. Kad aš kėliau rytelį,
Aš ėjau į stainelę, —
Yr daug stainioj bėrų žirgų,
Nėra mano brolelio.

10. Nėr, nėr tokio mano mielo,
Kaip tik mano brolelis,
Nėr, nėr tokio mano mielo
Brolelio raitojėlio!

1093

Bakšaitienė

1. Anksti rytą rytužėlį
Šėriau bėrą žirgužėlį, —
Aš išgirdau balandėlę
Bėro žirgo stainelėj. } 2 k.

2. Ne balandos balsužėlis,
Nei giružės paukštužėlės, —
Verkia mūsų brolužėlis
Bėro žirgo stainelėj.

3. — Ei, ko verki, brolužėli,
Ei, ko verki, balandėli?
Ar parūpo kelionėlė,
Ši tamsioji naktelė?

4. — Nei man rūpi kelionėlė,
Ši tamsioji naktužėlė, —
Jau prapuldžiau jaunas dienas
Sulig šiuo rudenėliu!

5. Kad išėjtu brolužėlis,
Brolėlis kų jaunıáusias,
Pabałnótu ma žirgėlį
Su tymėlu balnėlu.

6. Ir išėju brolužėlis,
Brolėlis kų jaunıáusias,
Pabałnóju ma žirgėlį
Su tymėlu balnėlu.

7. Į kilpėlę stódamas,
Ąnt žirgėlu sėsdamas,
Dėkavoju tėvužėluj,
Kad mážą užaugìnu,

8. Dėkavoju tėvužėluj,
Kad mážą užaugìnu:—
Jau sudiėvu tėvužėluj
Ir sėnajaj močiùtej.

9. Pro vartùžius jódamas,
Kepurùžę kėldamas:—
Jau sudiėvu brolužėlams,
Jaunóms mánu sesėlėms.

10. Ulyčùže jódamas,
Iš šaudyklės šáudamas:—
Jau sudiėvu kajmynėlams
Ir kiėmu draugalėlams.

11. Par łaukùžį jódamas,
Žirgėlį mùdrindamas,
Ne nuvałdaú ni žirgėlu
Par graúdžias ašarėles.

12. Prie karúmenės jódamas,
Į glitùžę stódamas,
Meldžiù: prijìmk, pułkužėli,
Mànę jáuną brolėlį.

13. Pułkáuninkas pułkùs státė,
Gendrólus suriktávu,
Pats ciėcorius pirmà éjdams,
Į pułkùs pažymyju.

1094.

Bakšájtiėnė.

1. Augìn tėvužėlis } ds
Viėną sunužėlį, }
Sau dìdį užvaduzėlį, } ds
Karáluj karejvėlį. }

2. O da ne užáugu
Mánu sunužėlis,
Apstóju karejvužėlej,
Dragunùžiu pulkėlis.

3. O ir sugávu
Mánu sunužėlį
Trys šimtas karejvužėlu,
Dragunùžiu pulkėlis.

5. Kad išeitų brolužėlis,
Brolelis kuo jauniausias,
Pabalnotų man žirgelį
Su tymelio balneliu.

6. Ir išėjo brolužėlis,
Brolelis kuo jauniausias,
Pabalnojo man žirgelį
Su tymelio balneliu.

7. Į kilpelę stodamas,
Ant žirgelio sėsdamas,
Dėkavoju tėvužėliui,
Kad mažą užaugino;

8. Dėkavoju tėvužėliui,
Kad mažą užaugino, —
Jau sudievu tėvužėliui
Ir senajai močiutei!

9. Pro vartužius jodamas,
Kepuružę keldamas, —
Jau sudievu brolužėliams,
Jaunoms mano seselėms!

10. Ulyčuže jodamas,
Iš šaudyklės šaudamas, —
Jau sudievu kaimynėliams
Ir kiemo draugalėliams!

11. Per laukužį jodamas,
Žirgelį mudrindamas,
Nenuvaldau nė žirgelio
Per graudžias ašareles.

12. Prie kariuomenės jodamas,
Į glitužę stodamas,
Meldžiu: — Priimk, pulkužėli,
Mane jauną brolelį!

13. Pulkauninkas pulkus statė,
Gendrolius suriktavo,
Pats ciesorius, pirma eidams,
Į pulkus pažymėjo.

1094

Bakšaitienė

1. Augin tėvužėlis
Vieną sūnužėlį, } 2 k.
Sau didį užvadužėlį, } 2 k.
Karaliui kareivėlį.

2. O dar neužaugo
Mano sūnužėlis,
Apstojo kareivužėliai,
Dragūnužių pulkelis.

3. O ir sugavo
Mano sūnužėlį
Trys šimtai kareivužėlių,
Dragūnužių pulkelis.

4. O ir uždėju
Mánu sunužėluj
Aúkštąję kepuružėlę
Su kovėlu plųnksnėle,

5. O ir apvìlku
Mánu sunužėlį
Mėlyna sermėguželė,
Karálaus manderėle,

6. O ir pastátė
Mánu sunužėlį
Į pìrmąję glitužėlę
Tarp bałtúju brolėlu,

7. O ir nušóvė
Mánu sunužėlį
Su pìrmůju šuvužėlu
Iš margós šaudyklėlės.

8. Lėkė gałvužėlės,
Kajp kopustužėlis,
Sklìdu kraujužėlis,
Kajp vąndenužėlis,
Vìrtu pats liėmenužėlis,
Kajp gìrios ąnžůlėlis.

1095.

Błaziėnė.

1. O kad tiė Prąncúzaj
But visì prapůlė;
Mes, bėdni karėjvej,
Mes, bėdni karėjvej,
Dėl anú vájkščiojum. } ds

2. Iš granátu mùšė,
Prúsu múrus grióvė;
Aš tik taj dajraúsi,
Aš tik taj dajraúsi,
Katrąn šálį vìrsiu?

3. Atéjna pìlšeris,
Rónas gydydamas,
Atéjna ir kùnigs,
Atéjna ir kùnigs
Ąnt máru patýkti.

4. Jis ne žiur, kajp žmógus,
Tajp łabáj ronótas
O tik taj jis žiúri,
O tik taj jis žiúri,
Kas kišėniuj yra?

5. Mums kàtiłus dávė,
Visiėms padalìnu,
O tiktáj mums bėda,
O tiktáj mums bėda,
Kad nėr kům išsivìrti.

4. O ir uždėjo
Mano sūnužėliui
Aukštąją kepuružėlę
Su kovelio plunksnele.

5. O ir apvilko
Mano sūnužėlį
Mėlyna sermėgužėle,
Karaliaus mandierėle.

6. O ir pastatė
Mano sūnužėlį
Į pirmąją glitužėlę
Tarp baltųjų brolelių.

7. O ir nušovė
Mano sūnužėlį
Su pirmuoju šūvužėliu
Iš margos šaudyklėlės!

8. Lėkė galvužėlė
Kaip kopūstužėlis,
Sklido kraujužėlis
Kaip vandenužėlis,
Virto pats liemenužėlis
Kaip girios ąžuolėlis!

1095

Blažienė

1. O kad tie prancūzai
Būt visi prapuolę!
Mes biedni kareiviai,
Mes biedni kareiviai } 2 k.
Dėl anų vaikščiojom.

2. Iš granatų mušė,
Prūsų mūrus griovė;
Aš tiktai dairausi,
Aš tiktai dairausi,
Katrą šalį virsiu.

3. Ateina pilšeris,
Ronas gydydamas,
Ateina ir kunigs,
Ateina ir kunigs
Ant maro patikti.

4. Jis nežiūr, kai žmogus
Taip labai ronotas,
O tiktai jis žiūri,
O tiktai jis žiūri,
Kas kišenėj yra.

5. Mums katilus davė,
Visiems padalino,
O tiktai mums bėda,
O tiktai mums bėda,
Kad nėr kuo išsivirti.

1096.

J u š k ý t ė.

1. Pas tėvélį áugau,
Sáłdų mĭdų gĕ́rıau,
Aš nusišĕ́rıau
Bĕ́rą żirgélį } ds
Grýnomis aviżĕ́lėms.

2. Į kilpélę stójau,
Ąnt żirgélu sĕ́dau:—
O jau sudıĕ́vu
Tĕ́vuj, močıùtej
Ir vĭsaj giminĕ́lej.

3. Bėgk, mánu żirgéli,
Bėgk, mánu bėràsis,
Likĭ pribĕ́gsi
Żálą łąnkélę,
Báłtůsıus dobilĕ́lus.

4. Ėsk, mánu żirgéli,
Ėsk, mánu bėràsis,
Rejks ma żabóti
Ir kamanóti,
Į krygùżę nujóti.

5. Bėgk, mánu żirgéli,
Bėgk, mánu bėràsis,
Likĭ pribĕ́gsi
Sróvės upélį,
Čystąjį vąndenĕ́lį.

6. Gerk, mánu żirgéli,
Gerk, mánu bėràsis,
Rejks ma żabóti
Ir kamanóti,
Į krygùżę nujóti.

1097.

Gótautıėnė

1 Šęndıĕ́n dıĕ́na, } ds
Táj mánu dıėnélė,
Rytó dıĕ́na } ds
Karùmenę jóti.

2. Kad aš jójau
Par márgą dvarélį,
Vĭsos mergùżės
Į mànę żiuréju,

3. Vĭsos mergùżės
Į mànę żiurĕ́ju,
Vıĕ́na mergùżė,
Ji màne norĕ́ju.

1096

Juškytė

1. Pas tėvelį augau,
Saldų midų gėriau,
Aš nusišėriau
Bėrą žirgelį
Grynomis avižėlėms. } 2 k.

2. Į kilpelę stojau,
Ant žirgelio sėdau, —
O jau sudievu
Tėvui močiutei
Ir visai giminėlei!

3. Bėk, mano žirgeli,
Bėk, mano bėrasis,
Ligi pribėgsi
Žalią lankelę,
Baltuosius dobilėlius.

4. Ėsk, mano žirgeli,
Ėsk, mano bėrasis,
Reiks man žaboti
Ir kamanoti,
Į kryguže nujoti.

5. Bėk, mano žirgeli,
Bėk, mano bėrasis,
Ligi pribėgsi
Srovės upelį,
Čystąjį vandenėlį.

6. Gerk, mano žirgeli,
Gerk, mano bėrasis,
Reiks man žaboti
Ir kamanoti,
Į kryguže nujoti!

1097

Gotautienė

1. Šiandien diena — } 2 k.
Tai mano dienelė,
Rytoj diena — } 2 k.
Kariuomenę joti.

2. Kad aš jojau
Per margą dvarelį,
Visos mergužės
Į mane žiūrėjo;

3. Visos mergužės
Į mane žiūrėjo,
Viena mergužė —
Ji mane norėjo.

4. Kům gerějejs,
Jaunóji mergélė?
Ar karéjviu
Áukšta kepurėle?

5. Kům gerějejs,
Jaunóji mergélė?
Ar karéjviu
Trųmpa manderėle?

6. Kům gerějejs,
Jaunóji mergélė?
Ar karějviu
Šviėsiůju kardélu?

7. Kům gerějejs,
Jaunóji mergélė?
Ar karéjviu
Tymélu balnélu?

8. Kům gerějejs,
Jaunóji mergélė?
Ar karějviu
Bėrůju žirgélu?

9. Aš užsėsiu
Ąnt bėru žirgėlu,
Ne pavỹsi
Mànę, merguželė.

10 Aš įstósiu
Į dìdį pulkélį,
Ne pažįnsi
Mànę, merguželė.

11. Palydėju
Mànę merguželė,—
Grįnžk, mergélė,
Atgàl pas tėvélį.

1098.

Valájtienė.

1. Augìn tėvas sunužėlį,
Tėvutėlis sunužėlį,
Augìndamas, dziaúgės,
Kad bus užvadėlis. } ds

2. Šerk, tėvėli, ma žirgėlį,
Pirk tymìnį bałnužėlį,
Káldinki kardėlį,
Siúdink manderėlę.

3. Kas tau kałtas, sunužėli,
Kas tau kałtas, dobiliėli?
O ků tu užáugaj,
Kajp gìrio medėlis?

4. Jau saulėlė léjdůsi,
Vakarėlis rádůsi,
Dar músu brolėlis
Tėvėlu dvarély.

4. Kuo gėrėjais,
Jaunoji mergele?
Ar kareivio
Aukšta kepurėle?

5. Kuo gėrėjais,
Jaunoji mergele?
Ar kareivio
Trumpa mandierėle?

6. Kuo gėrėjais,
Jaunoji mergele?
Ar kareivio
Šviesiuoju kardeliu?

7. Kuo gėrėjais,
Jaunoji mergele?
Ar kareivio
Tymelio balneliu?

8. Kuo gėrėjais,
Jaunoji mergele?
Ar kareivio
Bėruoju žirgeliu?

9. Aš užsėsiu
Ant bėro žirgelio —
Nepavysi
Mane, mergužėle!

10. Aš įstosiu
Į didį pulkelį —
Nepažinsi
Mane, mergužėle!

11. Palydėjo
Mane mergužėlė, —
Grįžk, mergele,
Atgal pas tėvelį!

1098

Valaitienė

1. Augin tėvas sūnužėlį,
Tėvutėlis sūnužėlį,
Augindamas džiaugės,
Kad bus užvadėlis. } 2 k.

2. — Šerk, tėveli, man žirgelį,
Pirk tyminį balnužėlį,
Kaldinki kardelį,
Siūdink mandierėlę!

3. — Kas tau kaltas, sūnužėli,
Kas tau kaltas, dobilėli,
O ko tu užaugai
Kaip girioj medelis?

4. Jau saulelė leidosi,
Vakarėlis radosi,
Dar mūsų brolelis
Tėvelio dvarely.

5 Aúšta bałtà aušružėlė.
Tėka šviẽsi saułužėlė,
Jau músu brolėlis
Žalója girėlė.

6. Augu gìrio lìepėlė,
To lìepėlė gegėlė
Kukávu rytėlį,
Vėłáj vakarėlį.

7. Lėk, gegùtė, su manìm,
Lėk, rajmóji, su manìm,
Su manimì draúge
Į svėtimą šãlį.

8. Taj ne lėksiu, bernužėli,
Taj ne lėksiu, dobilėli,
Su tavimì draúge
Į svėtimą šãlį.

1099.

Dievïẽnė.

1. Mànę motynėlė
Nesigajlėju,
Karėjviuj pažadėju.

ds

6. Ej, cit, ne vérki,
Músu sesužėlė,
Mes tàvę išvadũsim.

2. Ej, siųntė, siųntė
Mànę motynėlė
Į júres skalbt drobėlu.

7. Tajsỹk, sesužėlė,
Naújas stakłužėles,
Áuski šiłkú žėglėlus.

3. Ne tiėk aš skalbiaú,
Kiėk graúdžej verkiaú,
Ąnt rąnkùžiu rymojau.

8. O kajp išáusi
Šiłkú žėgłužėlus,
Bėgsim jùrėms-marėlėms,

4. O kad aš pamačiaú
Sávu brołužėlus
Pajurùžėms vájkščiojant,—

9. O kajp pribėgsim
Tąnjį karužėlį,
Stósim pìrmą glitėlę,

5. Ej, kû tu stóvi?
Kůděl nè skalbi?
Kû rymaj ąnt rąnkėlu?

10. O kajp įstósim
Pìrmą glitužėlę,
Karáusime karùžį.

11. Mes tąn karužėlį
Apkaráusime,
Sugrįnšim pas tėvėlį.

5. Aušta balta aušružėlė,
Teka šviesi saulužėlė, —
Jau mūsų brolelis
Žalioje girelėj.

6. Augo girioj liepelė,
Toj liepelėj gegelė
Kukavo rytelį,
Vėlai vakarėlį.

7. — Lėk, gegute, su manim,
Lėk, raimoji, su manim,
Su manimi drauge
Į svetimą šalį!

8. — Tai nelėksiu, bernužėli,
Tai nelėksiu, dobilėli,
Su tavimi drauge
Į svetimą šalį!

*1099

Dievienė

1. Mane motinėlė
Nesigailėjo,
Kareiviui pažadėjo. } 2 k.

2. Ei, siuntė, siuntė
Mane motinėlė
Į jūres skalbt drobelių.

3. Ne tiek aš skalbiau,
Kiek graudžiai verkiau,
Ant rankužių rymojau.

4. O kad aš pamačiau
Savo brolužėlius
Pajūružėms vaikščiojant.

5. Ei, ko tu stovi,
Kodėl neskalbi,
Ko rymai ant rankelių?

6. Ei, cit, neverki,
Mūsų sesužėle,
Mes tave išvaduosim!

7. Taisyk, sesužėle,
Naujas staklužėles,
Auski šilkų žėglelius.

8. O kai išausi
Šilkų žėglužėlius,
Bėgsim jūrėms marelėms;

9. O kai pribėgsim
Tąjį karužėlį,
Stosim pirmą glitelę;

10. O kai įstosim
Pirmą glitužėlę,
Kariausime karužį.

11. Mes tą karužėlį
Apkariausime,
Sugrįšim pas tėvelį!

1100.

Dábkuvıėnė.

1. Ej, augìn, augìn
Tĕ́vas sunélį,
Kajp darżè dıėmedĕ́lį. }ds.

2. Da n' użaugìnu,
Ne użpéstinu,
Karéjvej pavilóju.

3. Jus, karejvĕ́lej,
Jus, pujkorĕ́lej,
Ne vilókiť sunélu.

4. Tas mánu vıĕ́nas
Ýra sunélis,
Kajp darżè dıėmedĕ́lis.

5. Ej, súnel, súnel,
Sunýti mánu,
Kadà mànę łąnkýsi?

6. Kajp akmenĕ́lej
Po vąndenĕ́lį
Viršumì vąndèns płaukýs.

7. Parbĕ́g żirgélis,
Parbĕ́g bėràsis,
Tajp grażéj parėdýtas:

8. Týmu bałnótas
Áuksu żabótas,
Prıė šalıĕ́s gromatĕ́lė.

9. Aš nujìmdinsıu
Tąn gromatĕ́lę
Nů tymìnıu balnélu.

10. Aš primùšdinsıu
Tąn gromatĕ́lę
Prıè skrýnios ąntvożĕ́lu.

11. Durìs darýsıu,
Skrýnıas vóżysıu,
Gromatĕ́lę skajtýsıu.

12. Ýra vardélis,
Yr pravardĕ́lė,
Nėra mánu sunélu.

1101.

Bakšájtıėnė.

1. O kad aš áugau
Pas tėvużĕ́lį,
Kajp bijunĕ́lis } ds
Tarp lelijĕ́lu, }

2. Ma pavydĕ́ju
Żirgélį šérti,
Kas nedėlĕ́lę
Pasijódyti.

*1100

Dabkuvienė

1. Ei, augin, augin
Tėvas sūnelį
Kaip darže diemedėlį. (2 k.)

2. Dar n'užaugino,
Neužpestino, —
Kareiviai paviliojo.

3. Jūs kareivėliai,
Jūs puikorėliai,
Neviliokit sūnelio!

4. Tas mano vienas
Yra sūnelis
Kaip darže diemedėlis.

5. — Ei sūnel, sūnel,
Sūnyti mano,
Kada mane lankysi?

6. — Kai akmenėliai
Po vandenėlį
Viršumi vandens plaukys!

7. Parbėg žirgelis,
Parbėg bėrasis,
Taip gražiai parėdytas:

8. Tymu balnotas,
Auksu žabotas,
Prie šalies gromatėlė.

9. Aš nuimdinsiu
Tą gromatėlę
Nuo tyminio balnelio.

10. Aš primušdinsiu
Tą gromatėlę
Prie skrynios antvožėlio.

11. Duris darysiu,
Skrynias vožysiu, —
Gromatėlę skaitysiu.

12. Yra vardelis,
Yr pravardėlė —
Nėra mano sūnelio!

*1101

Bakšaitienė

1. O kad aš augau
Pas tėvužėlį
Kaip bijūnėlis
Tarp lelijėlių, } 2 k.

2. Man pavydėjo
Žirgelį šerti,
Kas nedėlėlę
Pasijodyti.

O kad žinóčiau
Brolėlį jósint,
Aš pabałnóčiau
Bėrą žirgėlį,

4. Aš pabałnóčiau
Bėrą žirgėlį,
Aš palydėčiau
Nors par łaukėlį.

5. Dabàr ne čėsas
Mànę mylėti,
Mànę mylėti
Łaukù lydėti,

6. Dabàr sudiėvu
Tėvuj, močiùtej,
Dabàr sudiėvu
Broláms, sesėlėms.

7. Dabàr lįngŭkit
Kálne rugėlej,
Dabàr žalŭkit
Žálos łąnkėlės;

8. Dabàr búbŭkit
Sėmi jautėlej,
Dabàr rudýkit
Šviėsus dalgėlej.

9. O kad mes jójum
Į Béjmu žėmę,
Į Béjmu žėmę
Pas gendrolėlį,—

10. Mus gendrolėlis,
Kajp ponajtėlis,
Po jùm žirgėlis,
Kajp bitinėlis.

11. O kad mes jójum
Ąnkštájs gasėlejs,
Ąnkštájs gasėlejs,
Margájs miėstėlejs,

12. O kad mes jójum
Vis ulyčėlėms,
Vis ulyčėlėms
Pro seserėlę,—

13. O kad išėjtu
Mànu sesėlė,
Pasikalbėčiau
Várgu žodėlį.

14. Žodėlį tárė,
Ą'ntrą n' ištarė:
Taj łabáj várgios
Brólu diėnėlės.

15. O tegù várgsta
Girio paukštėlej,
Ne kajp aš jáunas
Margàm miėstėly.

16. Kas-ryt brąngvýnas,
Ant piėtu pývas,
Kas vakarėlis
Vis rincvynėlis,

3. O kad žinočiau
Brolelį josiant,
Aš pabalnočiau
Bėrą žirgelį;

4. Aš pabalnočiau
Bėrą žirgelį,
Aš palydėčiau
Nors per laukelį.

5. Dabar ne čėsas
Mane mylėti,
Mane mylėti,
Lauku lydėti, —

6. Dabar sudievu
Tėvui močiutei,
Dabar sudievu
Broliams seselėms!

7. Dabar linguokit
Kalne, rugeliai,
Dabar žaliuokit,
Žalios lankelės!

8. Dabar būbuokit,
Šėmi jauteliai,
Dabar rūdykit,
Šviesūs dalgeliai!

9. O kad mes jojom
Į beimų žemę,
Į beimų žemę
Pas gendrolėlį, —

10. Mūs gendrolėlis
Kaip ponaitėlis,
Po juo žirgelis
Kaip bitinėlis.

11. O kad mes jojom
Aukštais gaseliais,
Aukštais gaseliais,
Margais miesteliais,

12. O kad mes jojom
Vis ūlyčėlėms,
Vis ūlyčėlėms
Pro seserėlę, —

13. O kad išeitų
Mano seselė,
Pasikalbėčiau
Vargo žodelį!

14. Žodelį tarė,
Antrą n'ištarė, —
Tai labai vargios
Brolio dienelės!

15. O tegu vargsta
Girioj paukšteliai
Nekaip aš jaunas
Margam miestely!

16. Kasryt brangvynąs,
Ant pietų pyvas,
Kas vakarėlis
Vis rincvynėlis;

17. Kas vakarẽlis
Vis rincvynẽlis,
Tamsió naktélė
Jaunà mergélė.

18. O kad išéjtu
Pons oberléjtmons,
Kamanderũtu,
Į krỹgę jótu.

19. O ir išéju
Pons oberléjtmons,
Kamanderávu,
Į krỹgę jóju.

20. Tris drėnužẽles
Kelélu jójum,
O šio ketvirtó
Į glĩtą stójum.

21. Vis cúgoms jójum,
Płatũngoms šóvėm,
Akcicerávum,
Kárdajs švytávum.

22. Lústik, buršélej
Mánu jaunẽjiė,
Ne nusimį̃nkiť,
Kárdajs kapókiť,

23. Ne nusimį̃nkiť,
Kárdajs kapókiť,
Kárdajs kapókiť,
Žĩrgajs mỹniokiť.

24. Kajp iškapósim
Tąn kurúmenę,
Ràsi sugrį̃nšim |
Nors pas tėvélį.

25. Mes pas tėvélį
Baltĩ svetélej,
Pas gendrolẽlį
Púikus buršélej.

6. Mes pas tėvélį
Dvi-tris drėnéles,
Pas gendrolẽlį
Vĩsą ąmžélį.

1102.

Viksvýtė.

1. Kad mes áugum
Trys jaunì brolélej,
Mes turẽjum
Po bẽrą žirgélį } ds

2. Kad mes sẽdum
Ąnt bẽru žirgélu,
Uždajnávum
Tėvéluj, močiùtej,

17. Kas vakarėlis
Vis rincvynėlis,
Tamsioj naktelėj
Jauna mergelė.

18. O kad išeitų
Pons oberleitmons,
Kamandieruotų,
Į krygę jotų.

19. O ir išėjo
Pons oberleitmons,
Kamandieravo,
Į krygę jojo.

20. Tris dienužėles
Keleliu jojom,
O šioj ketvirtoj
Į glitą stojom.

21. Vis cūgoms jojom,
Platungoms šovėm,
Akciceravom,
Kardais švytavom!

22. Liustik, buršeliai
Mano jaunieji,
Nenusiminkit,
Kardais kapokit;

23. Nenusiminkit,
Kardais kapokit,
Kardais kapokit,
Žirgais myniokit!

24. Kai iškaposim
Tą kuriuomenę,
Rasi sugrįšim
Nors pas tėvelį!

25. Mes pas tėvelį
Balti sveteliai,
Pas gendrolėlį
Puikūs buršeliai.

26. Mes pas tėvelį
Dvi tris dieneles,
Pas gendrolėlį
Visą amželį!

*1102

Viksvytė

1. Kad mes augom
Trys jauni broleliai,
Mes turėjom. } 2 k.
Po bėrą žirgelį }

2. Kad mes sėdom
Ant bėrų žirgelių,
Uždainavom
Tėveliui močiutei;

3. Uždajnávum
Tėvėluj, močiùtej,
Sugraudìnum
Močiùtej širdėlę.

4. Jókim, jókim,
Brólej, ulavókim,
Jókim, jókim,
Brólej, ulavókim

5. Kad mes jójum
Par áukštus kalnėlus,
Par bálčiusius,
Bálčius akmenėlus,

6. Po kojėlu
Ákmens burzėju,
Iš akmenú
Ugnėlė žėrėju.

7. Jókim, jókim
Ik Raséjniu miėstą,
Jókim, jókim
Ik Raséjniu miėstą;

8. Kajp prijójum
Raséjniu miėstėlį,
Taj mes stójum
Pirmiáusį pulkėlį,

9. Kajp mes stójum
Į pìrmą pulkėlį,
Taj mes ėjum
Į pìrma ugnėlę,

10. Su muškiėtoms
Žabáj mosúdami,
Su kardėlejs
Smárkej švajstýdami.

11. Su pučkėlėms
Kojėles nutráukė,
Su kardėlejs
Kojėles kapóju.

12. Taj vis Lénkus
Mes vis pajìmdami
Ir į túrmą
jau įsodìndami.

13. Gendrolùkas,
Žuvėdu karálus
Apvajavóju
Vìsą Lénku žėmę.

1103.

Sutkytė.

1. Aš išlėjdau brolėlį
Į tólymą šalėlę,
Džiústu, výstu kajp rutėlė,
Aš be távęs, broléli. } ds.

3. Uždainavom
Tėveliui močiutei,
Sugraudinom
Močiutei širdelę.

4. Jokim, jokim,
Broliai, uliavokim,
Jokim, jokim,
Broliai, uliavokim!

5. Kad mes jojom
Per aukštus kalnelius,
Per baltuosius,
Baltus akmenėlius,

6. Po kojelių
Akmens burzėjo,
Iš akmenų
Ugnelė žėrėjo.

7. Jokim, jokim
Ik Raseinių miesto,
Jokim, jokim
Ik Raseinių miesto!

8. Kai prijojom
Raseinių miestelį,
Tai mes stojom
Pirmiausią pulkelį;

9. Kai mes stojom
Į pirmą pulkelį,
Tai mes ėjom
Į pirmą ugnelę,

10. Su muškietoms
Labai mosuodami,
Su kardeliais
Smarkiai švaistydami.

11. Su pūčkelėms
Kojeles nutraukė,
Su kardeliais
Kojeles kapojo.

12. Tai vis lenkus
Mes vis paimdami
Ir į turmą
Jau įsodindami.

13. Gendroliukas,
Žuvėdų karalius,
Apvajavojo
Visą lenkų žemę!

1103

Sutkytė

1. Aš išleidau brolelį
Į tolimą šalelę.
Džiūstu vystu kaip rūtelė } 2 k.
Aš be tavęs, broleli! }

2. Aš ne turiù tėvėlu,
Ni senósios močiùtės,
Aš ne turiù vajnikėlu
Ąnt gełtónu kasėlu.

3. Kris nů mėdžiu miglėlė
Ir nů łápu rasėlė,
Kris nů távęs mergužėlė,
Graúdžiosios ašarėlės.

4. Mánu brólej bajóraj,
Brolėlej-rajtorėlej,
O aš viėna seserėlė,
Grėbiau łąnkó šiėnėlį.

5. Ma be-grėbiant šiėnėlį
Ir pałúžu grėblėlis,
Nusiéjčiau pas brolėlus
Patajsýti grėblėlį.

6. Mesk grómatą rašýti,
Imk grėblėlį tajsýti.
Ni aš mėsiu raštùs rašýt,
Ni grėblėlį tajsýsiu.

7. Ejk į naúję stajnėlę,
Pas jáunąjį brolėlį,
Ràsi stájnio be-rymantį
Tajp graúdžej be-vėrkiantį.

8. Jau nušvėjstas kardėlis
Ir auksėlu kilpėlės,
Jau nušvėjstas bėras žìrgas
Ir tymėlu balnėlis.

9. Kamanėles ìmd[amas],
Ant žirgėlu sėsdamas;
Žvęngė, žvęngė bėras žìrgas,
Į brolėlį žiurėdams.

10 Par dvarėlį jódamas,
Kepurėlę kėldamas: —
Sudiėv brólams ir sesėlėms,
Daugiaús ne sugrįnšiu.

11. Kad stósi prie pulkėlu,
Prie misìngės triubėlės,
Siųnsdink, grąnžink mums grómatą
Iš tólymos šalėlės.

12. Rašýsiu gromatėlę
Iš tólymos šalėlės,
Vėrksi, brółau, skajtýdamas,
Sesů kłausýdama.

1104.

Rimejkýtė.

1. Visì brólej bajóraj,
Visì brólej rajtórej,
Tik aš viėna seserėlė
Grėbiau łąnkó šiėnėlį. } ds

2. Aš neturiu tėvelio
Nei senosios močiutės,
Aš neturiu vainikėlio
Ant geltonų kaselių.

3. Kris nuo medžių miglelė
Ir nuo lapų raselė, —
Kris nuo tavęs, mergužėle,
Graudžiosios ašarėlės.

4. Mano broliai bajorai,
Broleliai raitorėliai,
O aš viena seserėlė
Grėbiau lankoj šienelį.

5. Man begrėbiant šienelį,
Ir palūžo grėblelis, —
Nusieičiau pas brolelius
Pataisyti grėblelį.

6. — Mesk gromatą rašyti,
Imk grėblelį taisyti!
— Nei aš mesiu raštus rašyt,
Nei grėblelį taisysiu!

7. Eik į naują stainelę
Pas jaunąjį brolelį,
Rasi stainioj berymantį,
Taip graudžiai beverkiantį.

8. Jau nušveistas kardelis
Ir aukselio kilpelės,
Jau nušveistas bėras žirgas
Ir tymelio balnelis.

9. Kamanėles imdamas,
Ant žirgelio sėsdamas, —
Žvengė, žvengė bėras žirgas,
Į brolelį žiūrėdams.

10. Per dvarelį jodamas,
Kepurėlę keldamas, —
Sudiev broliams ir seselėms,
Daugiau nesugrįšiu!

11. Kad stosi prie pulkelio,
Prie misingės triūbelės,
Siųsdink grąžink mums gromatą
Iš tolimos šalelės!

12. Rašysiu gromatėlę
Iš tolimos šalelės, —
Verksi, brolau, skaitydamas,
Sesuo — klausydama!

1104

Rimeikytė

1. Visi broliai bajorai,
Visi broliai raitoriai,
Tik aš viena seserėlė
Grėbiau lankoj šienelį. } 2 k.

2. Ma be grėbiant šienėlį
Ir pałúžu grėblėlis;
Ėjčiau, nėščiau pas brolėlį
Patajsyti grėblėlį.

3. Mesk, brolėli, rasyti,
Imk, grėblėlį tajsyk,
Ąnt užkỹnła debesėlis,
Sulys łąnkó šienėlį.

4. Ni aš mėsiu rašyti,
Ni aš ìmsiu tajsyti;
Jos brolėlis į vajskėlį,
Rejk grómatą rašyti.

5. Aš išjódams į vájską,
Į dìdįjį vajskėlį,
Aš palikaú merguzėlę
Dvejú-trejú metėlu.

6. Aš parjódams iš vájsku
Iš dìdžiųjų vajskėlu,
O aš rąndù merguzėlę
Žalàm rútu darzėly.—

7. Ejk še, mánu mergùžė,
Důk ma báłtą rąnkùžę,
Ejk še, bałtà lelijùžė,
Důk báłtąję rąnkùžę.

8. Ni aš ėjsiu pas tàvę,
Ni tau důsiu rąnkėlę,
Aš par tókį ìłgą cesą,
Aš užmìršau tàvę.

9. Cit, ne verk, mergùžė,
Ne raudók, lelijùžė,
Prisivérksi rytó dìėną,
Kajp palìksi vìėna,

10. Kajp ne tèksi tėvėlu,
Ni senósios močiùtės,
Kajp ne ràsi vajnikėlu
Už gełtonú kasėlu,

11. Kajp ne ràsi vajnìku
Už gełtonú kasėlu
Ir auksėlu zieduzėlu
Ąnt bałtúju rąnkėlu.

1105.

Bakšájtienė.

1. Pirkaú zirgėlį,
Už šešiùs šỹmtus,
Vedziaú mergėlę
Iš dìdžiu púłku;
Žirgėlį nutrótyjau
Mergėlės ne trópyjau. } ds

2. Man begrėbiant šienelį,
Ir palūžo grėblelis, —
Eičiau neščiau pas brolelį
Pataisyti grėblelį.

3. — Mesk, broleli, rašyti,
Imk grėblelį taisyti,
Ant' užkyla debesėlis,
Sulis lankoj šienelį.

4. — Nei aš mesiu rašyti,
Nei aš imsiu taisyti, —
Jos brolelis į vaiskelį,
Reik gromatą rašyti.

5. Aš išjodams į vaiską,
Į didįjį vaiskelį,
Aš palikau mergužėlę
Dvejų trejų metelių.

6. Aš parjodams iš vaisko,
Iš didžiojo vaiskelio,
O aš randu mergužėlę
Žaliam rūtų daržely.

7. — Eik šen, mano merguže,
Duok man baltą rankužę,
Eik šen, balta lelijuže,
Duok baltąją rankužę!

8. — Nei aš eisiu pas tave,
Nei tau duosiu rankelę,
Aš per tokį ilgą čėsą
Aš užmiršau tave!

9. — Cit, neverk, merguže,
Neraudok, lelijuže,
Prisiverksi rytoj dieną,
Kai paliksi viena,

10. Kai neteksi tėvelio
Nei senosios močiutės,
Kai nerasi vainikėlio
Už geltonų kaselių;

11. Kai nerasi vainiko
Už geltonų kaselių
Ir aukselio žiedužėlio
Ant baltųjų rankelių!

1105

Bakšaitienė

1. Pirkau žirgelį
Už šešis šimtus,
Vedžiau mergelę
Iš didžio pulko, —
Žirgelį nutrotijau,
Mergelės netropijau. } 2 k.

2. Aš nusijóčiau
Į Tilžės miẽstą,
Į Tilžės miẽstą,
Į jomarkẽlį,
Žirgẽlį parmajnỹčiau,
Mergẽlę sau łajkỹčiau.

3. Uj, sẽdžiu, rymau
Kiẽme ąnt žirgẽlu,
Uj, sẽdžiu, rymau
Ąnt jůdbėrẽlu,
Kad išėjtu brolẽlis,
Kad išnèštu kardẽlį.

4. Mánu brolẽlis,
Ir išėjdamas,
Sviẽsų kardẽlį
Ma išnèšdamas:—
Broléli, o kur jóji?
Ar jau mànę palĩksi?

5. Rods aš ne lĩkčiau
Sávu brolẽlu,
Rods aš ne lĩkčiau
Sávu jáunůjů,
Kad mergùžė n' ùžkęnčia,
Rejks ma šalį̃n išjóti.

6. O dar n' įjójau
Į pùsę kẽlu,
O dar n' įstójau
Į viėškelẽlį,
Išgirdaú aš pučkẽles
Ir šaudỹklu balsẽlį.

7. Uj, drẽba, drẽba
Mánu žirgẽlis,
Uj, drẽba, drẽba
Mánu bėràsis,
Aš jáunas ąnt žirgẽlu,
Kajp gìrio drebulẽlė.

8. Drebĩ, ne drebĩ,
Mánu žirgẽli,
Drebĩ ne drebĩ,
Mánu bėràsis,
Rejks į karùžį jóti,
Su kardùžiu švytůti.

1106.

Bakšájtienė.

1. Kad Prąncúzaj mašerávu, O ků, ků? o dėl ků? } ds
Visùs Prẽjsus sudramĩnu. O pas mus vis tajpó. (*) }

(*) Po žẽdnu pósmu somůk „o ků? ků? o dėl ků? o pas mus vis tajpó“ žemiaús.

2. Aš nusijočiau
Į Tilžės miestą,
Į Tilžės miestą,
Į jomarkėlį, —
Žirgelį parmainyčiau,
Mergelę sau laikyčiau.

3. Ui, sėdžiu rymau
Kieme ant žirgelio,
Ui, sėdžiu rymau
Ant juodbėrėlio,
Kad išeitų brolelis,
Kad išneštų kardelį.

4. Mano brolelis
Ir išeidamas,
Šviesų kardelį
Man išnešdamas:
— Broleli, o kur joji?
Ar jau mane paliksi?

5. Rods aš nelikčiau
Savo brolelio,
Rods aš nelikčiau
Savo jaunojo, —
Kad mergužė n'užkenčia,
Reiks man šalin išjoti.

6. O dar n'įjojau
Į pusę kelio,
O dar n'įstojau
Į vieškelėlį,
Išgirdau aš pūčkeles
Ir šaudyklių balselį.

7. Ui, dreba, dreba
Mano žirgelis,
Ui, dreba, dreba
Mano bėrasis, —
Aš jaunas ant žirgelio
Kaip girioj drebulėlė.

8. Drebi nedrebi,
Mano žirgeli,
Drebi nedrebi,
Mano bėrasis,
Reiks į karužį joti,
Su kardužiu švytuoti!

*1106

Bakšaitienė

1. Kad prancūzai mašeravo,
Visus preisus sudramino.
O ko, ko, o dėl ko?
O pas mus vis taipō.* } 2 k.

* Žemiau po kiekvieno posmo somuok: „O ko, ko, o dėl ko? O pas mus vis taipo."

2. Kajp Prąncúzaj pavadĩnu,
Prėjsaj bùksvas prigadĩnu;

3. Kajp památė mėlynůjant,
Visùs Prąnkus mašerůjant.

4. Kajp Prąncúzaj mušt pradėju,
Visà žėmė sudrebėju.

5. Kajp tiė Prėjsaj bėgt pradėju
Vĩsos tvóros subraškėju.

6. Kąn mes, výraj, pasidárėm,
Búru jáučius išsivárėm;

7. Kąn mes, výraj, pataksávum,
Visùs jáučius pašlektávum.

8. O kas kójas ju suválgė,
Tas ąnkst-ryt kélajs kłaúpė.

9. O kas ausĩs ju suválgė,
Tas geráj karálaus kłaúsė.

1107.

Błażiẽnė.

1. Karejviùku géras pústas,
Kĩrtu gálvą kajp kopústą.

2. O tas Kátkus, tas Katkávič
Su Žuvėdu łabáj mùšas.

3. Miẽli brólej ir bajóraj,
Lę́nkit gálvas ků žemiáus,

4. Lę́nkit gálvas ků žemiáusej,
Sávu žėmę árkit, sėkit.

5. O kas kiaúšiu daúgel dávė,
Lę́nkaj pŕóvą lýgej dárė.

6. Šókit, výraj pakulĩnej,
Kélkit kójas ků aukščiáus.

7. Kąn mes šóksim, kąn mes kélsim,
Kad mes visĩ meškakójej.

8. Šókit mérgos kajp lelĩjos,
Pakól ésat vajnikůtos.

9. Nujĩms júsu vajnikėlus,
Búsit vĩsos, kajp pardůtos.

2. Kai prancūzai pavadino,
Preisai buksvas prigadino, —

3. Kai pamatė mėlynuojant,
Visus prankus mašeruojant.

4. Kai prancūzai mušt pradėjo,
Visa žemė sudrebėjo.

5. Kai tie preisai bėgt pradėjo,
Visos tvoros subraškėjo.

6. Ką mes, vyrai, pasidarėm,
Būrų jaučius išsivarėm!

7. Ką mes, vyrai, pataksavom,
Visus jaučius pašlektavom!

8. O kas kojas jų suvalgė,
Tas ankst' ryt' keliais klaupė.

9. O kas ausis jų suvalgė,
Tas gerai karaliaus klausė.

1107

Blažienė

1. Kareiviuko geras pustas,
Kirto galvą kaip kopūstą.

2. O tas Katkus, tas Katkavič,
Su žuvėdu labai mušas.

3. Mieli broliai ir bajorai,
Lenkit galvas kuo žemiau,

4. Lenkit galvas kuo žemiausiai,
Savo žemę arkit, sėkit!

5. O kas kiaušių daugel davė,
Lenkai provą lygiai darė.

6. — Šokit, vyrai pakuliniai,
Kelkit kojas kuo aukščiau!

7. — Ką mes šoksim, ką mes kelsim,
Kad mes visi meškakojai.

8. — Šokit, mergos kaip lelijos,
Pakol esat vainikuotos:

9. Nuims jūsų vainikėlius,
Būsit visos kaip parduotos!

1108.

Sĭnkuvıėnė.

1. Brołužė́li mánu.
Dobilė́li mánu,
Kur šęn náktį nakvójej?} ds.

2. Łaukè po lıėpéle,
Po žalà lıėpéle,
Taj šęn náktį nakvójau.

3. O ar motynė́lė
Patalė́lį kłóju?
Ar sesélė púrinu?

4. Ni ma motynė́lė
Patalė́lį kłóju,
Ni sesélė púrinu.

5. Šıaúrus vėjužė́lis
Patalė́lį kłóju,
Rytvėjė́lis púrinu.

6. Mánu žirgužė́lis,
Mánu jůdbėrė́lis,
Prıė šalélės stovė́ju.

7. Mánu bałnužė́lis,
Mánu tyminė́lis,
Ąnt žirgélu gulė́ju.

8. Mánu kiłpužė́lės,
Mánu auksinė́lės,
Prıė šalélės svyrávu.

9. Mánu kepurė́lė,
Mánu vajskinė́lė,
Ąnt galvélės jůdávu.

10. Mánu manderė́lė,
Mánu karinė́lė,
Taj ąnt mánęs gulė́ju.

11. Mánu skepetė́lė,
Mánu šilkinė́lė,
Ąnt kaklélu žvilgė́ju.

12. Mánu žıėdužė́lej,
Mánu auksinė́lej,
Ąnt rąnkélu žėrė́ju.

13. Mánu jůstužė́le,
Mánu šaržinė́lė,
Ma širdélę veržė́ju.

14. Mánu čebatė́lej,
Mánu juktinė́lej,
Ąnt kojélu gurgždė́ju.

1109.

Vidikýtė.

1. Ej, augĭn, augĭn
Tė́vas sunytė́lį,
Kajp darzè dıėmedė́lį, } ds

2. O jis, augĭndamas,
Géru mokĭndamas,
Džıaúgėsi artojė́lu.

1108

Sinkuvienė

1. — Brolužėli mano,
Dobilėli mano,
Kur šią naktį nakvojai? (2 k.)

2. — Lauke po liepele,
Po žalia liepele,
Tai šią naktį nakvojau.

3. — O ar motinėlė
Patalėlį klojo,
Ar seselė purino?

4. — Nei man motinėlė
Patalėlį klojo,
Nei seselė purino, —

5. Šiaurus vėjužėlis
Patalėlį klojo,
Rytvėjėlis purino.

6. Mano žirgužėlis,
Mano juodbėrėlis,
Prie šalelės stovėjo.

7. Mano balnužėlis,
Mano tyminėlis,
Ant žirgelio gulėjo.

8. Mano kilpužėlės,
Mano auksinėlės,
Prie šalelės svyravo.

9. Mano kepurėlė,
Mano vaiskinėlė,
Ant galvelės juodavo.

10. Mano mandierėlė,
Mano karinėlė,
Tai ant manęs gulėjo.

11. Mano skepetėlė,
Mano šilkinėlė,
Ant kaklelio žvilgėjo.

12. Mano žiedužėliai,
Mano auksinėliai,
Ant rankelių žėrėjo.

13. Mano juostužėlė,
Mano šaržinėlė,
Man širdelę veržėjo.

14. Mano čebatėliai,
Mano juktinėliai,
Ant kojelių gurgždėjo

1109

Vidikytė

1. Ei, augin, augin
Tėvas sūnytėlį
Kaip darže diemedėlį. } 2 k.

2. O jis augindamas,
Gero mokindamas,
Džiaugėsi artojėliu.

3. O jis ne užáugu
Łaúku artojĕ́lu,
Karálaus karejvĕ́lu,

4. O ir atrášė
Márgą gromatĕ́lę
Iš didžıós karúmėnės:

5. Ne távu sunélis,
Ni ne artojĕ́lis,
Karálaus karejvĕ́lis;

6. Nušvéjstos šaudýklės,
Padìrbti kardélej,
Gàtavos manderĕ́lės.

7. Éjki, brołužĕ́li,
Bałnók žirgužĕ́lį,
Rejk jóti karúmenę

8. Ej, łąnkýk, łąnkýk
Mànę, sunytĕ́li,
Nors į trejùs metélus.

9. Tau trejì metélej,
Mánu sunytĕ́li,
Mánu trų́mpas ąmžélis.

10. Ej, łąnkýk, łąnkýk
Mànę, sunytĕ́li,
Nors šıůs vıĕ́nus metélus.

11. O aš atłąnkýsıu
Tàvę, sunytĕ́lí,
Į septį́ntus metélus,

12. Kajp nukìrs galvélę
Švıėsùsis kardélis
Ir ši švýnu kulkélė.

13. Galvélė upély,
Lıėmů́ ąnt vejélės,
Kardélis prıė šalélės.

1110.

Viksvýtė.

1. Kad išaúštu aušrélė,
Užtekĕ́tu saulélė,
Aš vıėns-sunélis,
Mažvałąndĕ́lis,
Po dvarùžį vájkščıojau, } ds

2. Po dvarùžį vájkščıojau,
Tarnélus búdindamas:—
Kélkiť, tarnélej,
Švéjskiť kardélus,
Bałnók bĕ́rą žirgélį.

3. O jis neužaugo
Lauko artojėliu, —
Karaliaus kareivėliu.

4. O ir atrašė
Margą gromatėlę
Iš didžios kariuomenės:

5. Ne tavo sūnelis,
Nei ne artojėlis, —
Karaliaus kareivėlis, —

6. Nušveistos šaudyklės,
Padirbti kardeliai,
Gatavos mandierėlės.

7. Eiki, brolužėli,
Balnok žirgužėlį,
Reik joti kariuomenę.

8. Ei, lankyk, lankyk
Mane, sūnytėli,
Nors į trejus metelius.

9. Tau treji meteliai,
Mano sūnytėli,
Mano trumpas amželis.

10. Ei, lankyk, lankyk
Mane, sūnytėli,
Nors šiuos vienus metelius.

11. O aš atlankysiu
Tave, sūnytėli,
Į septintus metelius,

12. Kai nukirs galvelę
Šviesusis kardelis
Ir ši švino kulkelė!

13. Galvelė upely,
Liemuo ant vejelės,
Kardelis prie šalelės.

1110

Viksvytė

1. Kad išaušty aušrelė,
Užtekėty saulelė,
Aš viens sūnelis
Mažvalandėlis
Po dvaružį vaikščiojau;

2 k.

2. Po dvaružį vaikščiojau,
Tarnelius budindamas:
— Kelkit, tarneliai,
Šveiskit kardelius,
Balnok bėrą žirgelį!

3. Aš nušvéjsıu kardélį
Su vıĕna vałąndĕle,
Aš pabałnósıu
Bĕrą żirgélį
Su trųmpůju stųndélu.

4. Ąnt żirgélu sĕsdamas
Į kilpélę stódamas:—
O jau sudıĕvu
Tĕvuj, močıùtej
Ir brólams ir sesélėms.

5. Pro darżélį jódamas,
Kepurùżę kéłdamas:—
O jau sudıĕvu
Jáunaj mergélej,
Ir kıĕmu draugalĕlams.

6. Į karùżį jódamas,
Į ugnùżę stódamas,—
Lĕkė kulkélės,
Kajpó bitélės,
Skĕlė mánu galvélę,

7. Skĕlė mánu galvélę,
Lĕkė mánu galvélė,
Lĕkė galvélė,
Kajp kopustĕlis,
Parvìrtu lıėmenĕlis.

8. Aš išgirdaú bernélį:
Su vıĕna vałąndĕle
Karùży kìrstas,
Kárdajs kapótas,
Po kojùżıu mýnıotas.

9. O ąnt jŭjů kapélu
Ne żełs żalà żolélė,
Ąnt jů kapélu
Ne żełs żolélė,
Rıés baltì dobilĕlej.

1111.

Vasilauskýtė.

1. Kąn sudumóju
Du jáunu brolélu,
Kąn sudumóju
Báłtu dobilĕlu?
Sudumóju brołużĕlu } ds
Karúmę jóti }

2. Vıĕna sesélė,
Żirgélį bałnóju,
Ąntrà sesélė
Manderĕlę sıúvu,
O ši trečià seserĕlė
Vartélus atkĕlė,

3. — Aš nušveisiu kardelį
Su viena valandėle,
Aš balnosiu
Bėrą žirgelį
Su trumpuoju stundeliu.

4. Ant žirgelio sėsdamas,
Į kilpelę stodamas, —
O jau sudievu
Tėvui močiutei
Ir broliams, ir seselėms!

5. Pro daržėlį jodamas,
Kepuružę keldamas, —
O jau sudievu
Jaunai mergelei
Ir kiemo draugalėliams!

6. Į karužį jodamas,
Į ugnužę stodamas, —
Lėkė kulkelės
Kaipo bitelės,
Skėlė mano galvelę,

7. Skėlė mano galvelę, —
Lėkė mano galvelė,
Lėkė galvelė
Kaip kopūstėlis,
Parvirto liemenėlis!

8. Aš išgirdau bernelį:
Su viena valandėle
Karuży kirstas,
Kardais kapotas,
Po kojužių myniotas!

9. O ant jojo kapelio
Nežels žalia žolelė,
Ant jo kapelio
Nežels žolelė,
Ries balti dobilėliai.

1111

Vasiliauskytė

1. Ką sudūmojo
Du jaunu broleliu,
Ką sudūmojo
Baltu dobilėliu?
Sudūmojo brolužėliu } 2 k.
Kariuomenę joti. }

2. Viena seselė
Žirgelį balnojo,
Antra seselė
Mandierėlę siuvo,
O ši trečia seserėlė
Vartelius atkėlė;

3. Vartėlus atkėlė,
Brolėlį lydėju,—
Kłausinėju seserėlė,
Kąn parnėši, brołužėli,
Mumỹs dovanėlu?

4. Viẽnaj parnėšiu
Áuksu žiėduželį,
Ąntraj parnėšiu
Šilkėlu kuskėlę,
O šiaj trėčiaj seserėlej
Žalú rútu vajnikėlį
Iš svečių šalėlės.

5. O, tu, žirgėli,
Mánu jůdbėrėli,
O, žirgėli, jůdbėrėli,
Tajsýk kójas, padkavėles,
Jósiu pas mergėlę.

6. Par šĩłą jójau,
Šilėlis dųnzgėju,
Kajp paskląndžiau akmenėlį,
Ugnėlė žėrėju.

1112.

Bakšájtienė.

1. Kajp mes praděsim
Karáluj słúžyt,
Atsidėkavosim
Gỹminej sávu: } ds

2. Děku tėvėluj,
Už távu dũną,
Sénaj močiùtej
Už augỹnimą,

3. Děku močiùtej
Už augỹnimą;
Jau ne matỹsi
Mánu mirỹmą.

4. Stóvi Prusókaj,
Žalóje łąnkó,
Jau, regiù, bùsim
Mes júju rąnko.

5. Jau púčku bałsaj
Girdẽt pradėju,
Ir kùłku smarkùmas
Múrus išgrióvė.

6. Zémė su kraújum
Žydẽt pradėju,
Ir visỹ karálej
Žiurẽt išjóju.

7. Žỹrgaj po kóju
Mumỹs mỹnioju,
O niẽkas músu
Ne gélbėju.

3. Vartelius atkėlė,
Brolelį lydėjo, —
Klausinėjo seserėlė:
— Ką parneši, brolužėli,
Mumis dovanėlių?

4. — Vienai parnešiu
Aukso žiedužėlį,
Antrai parnešiu
Šilkelio kuskelę,
O šiai trečiai seserėlei
Žalių rūtų vainikėlį
Iš svečių šalelės.

5. O tu, žirgeli
Mano juodbėrėli,
O žirgeli juodbėrėli,
Taisyk kojas, padkavėles,
Josiu pas mergelę!

6. Per šilą jojau,
Šilelis dunzgėjo,
Kai pasklendžiau akmenėlį,
Ugnelė žėrėjo!

1112

Bakšaitienė

1. Kai mes pradėsim
Karaliui slūžyt,
Atsidėkavosim } 2 k.
Giminei savo. }

2. Dėkui tėveliui
Už tavo duoną,
Senai močiutei
Už auginimą;

3. Dėkui močiutei
Už auginimą, —
Jau nematysi
Mano mirimą.

4. Stovi prūsokai
Žalioje lankoj,
Jau, regiu, būsim
Mes jųjų rankoj.

5. Jau pūčkų balsai
Girdėt pradėjo,
Ir kulkų smarkumas
Mūrus išgriovė.

6. Žemė su krauju
Žydėt pradėjo,
Ir visi karaliai
Žiūrėt išjojo.

7. Žirgai po kojų
Mumis myniojo,
O niekas mūsų
Negelbėjo.

8. Jáunas búdamas,
Niĕku n' išmanaú,
Sénu buvìmu
Niĕku ne žinaú.

9. Aj, mótyn mánu,
Kám-gi augináj?
Kůděl mànę mážą
Ne paskąndináj?

10. Vėlyčiau márių
Dugnájs be-płaúkians,
Ne kajp po vájną
Kraúju be-brájdans (*).

1113.

Norviliĕnė.

1. Sáulė tekĕju
Ar iš vákaru?
Žėmė drebĕju
Ma po kojélu. } ds

2. Děku močiùtej
Už augìnimą,
Ir senám tėvéluj
Už bálłtą dűną,

3. Senám tėvéluj,
Už bálłtą dűną;
Jau ne matýsiť
Mánu mirìmą

4. Stóvi karéjvej
Žalóje łąnkó,
O jau rytó búsim
Mes Prúsu rąnko.

5. Siųntė parnèšti
Žalú vytélu,
Liĕpė sustóti
Po du iš šalú.

6. Kajp sýkį kìrtu,
Kraujéj tekĕju,
O kajp ąntrą kìrtu,
Žėmė drebĕju.

7. O jau kraujélu
Likì kelélu,
O ašarĕlu
Lik pažastĕlu.

8. Po žìrgu kóju
Mùstra stovĕju,
O taj niėks músu
Ir ne gélbėju.

(*) Tajpojaú sáka „be-płaukiąns, be-brajdąns".

8. Jaunas būdamas,
Nieko n'išmanau,
Seno buvimo
Nieko nežinau.

9. Ai motin mano,
Kam gi auginai,
Kodėl mane mažą
Nepaskandinai?

10. Velyčiau marių
Dugnais beplaukąs,
Nekaip po vainą
Krauju bebraidąs!

1113

Norvilienė

1. Saulė tekėjo
Ar iš vakarų?
Žemė drebėjo
Man po kojelių. } 2 k.

2. Dėkui močiutei
Už auginimą
Ir senam tėveliui
Už baltą duoną;

3. Senam tėveliui,
Už baltą duoną, —
Jau nematysit
Mano mirimą.

4. Stovi kareiviai
Žalioje lankoj,
O jau rytoj būsim
Mes prūsų rankoj.

5. Siuntė parnešti
Žalių vytelių,
Liepė sustoti
Po du iš šalių.

6. Kai sykį kirto,
Kraujai tekėjo,
O kai antrą kirto,
Žemė drebėjo!

7. O jau kraujelių
Ligi kelelių,
O ašarėlių
Lig pažastėlių!

8. Po žirgo kojų
Muštra stovėjo,
O tai nieks mūsų
Ir negelbėjo.

9. Žémė ir kraujéj
Žydėt pradėju,
Ir visì žmónis
Žiurėt išėju.

1114.

Bakšájtrėnė.

1. Augìn tėvas du sunėlu,
Motynėlė dvi dukrėli,
Uj, bėda, taj bėda (*). ds
2. Šėrdin tėvas du žirgėlu,
Abùm jùdum jůdbėrėlu.
3. Pìrkdin tėvas kamanėli
Abùm jùdum łauztinėli:
4. Pėrka tėvas po balnėlį,
Abùm jùdum tyminėlį.
5. Tájsu tėvas kąnčiukėlu,
Abùm jùdum lęndrinėlu.
6. Ir atbėgu gromatėlė
Iš dìdžiůjů miėstužėlu,
7. Ir paprášė gromatėlė
Du brolėlu į krygėlę.
8. Ejn tėvėlis par dvarėlį,
Łabáj graúdžej jis vėrkdamas:—
9. Kėlkit, mánu tarnužėlej,
Bałnókite žirguželus,
10. Bałnókite žirguželus,
Jos sunėlu į krygėlę.
11. Dvi seséli po dvarėlį,
Kajp gegėli po sodėlį,
12. Dvi seséli graúdžej vėrkė,
Kajp gegėli ji kukávu.
13. Ąnt žirgėlu užsėsdamas,
Kepurėlę pakėłdamas:—
14. Sudiėv tėvuj ir močiùtej,
Brołužėlams ir sesėlėms,
15. Łáukite metùs ir ąntrus,
O ir trečiůs namè bůsiu.
16. Várių vártus nurymojau,
Jùktu kùrpes prástovėjau.

(*) Ąnt tů pavydału somůk, „uj, bėda, taj bėda“, po žėdnu pósmu žemiaůs.

9. Žemė ir kraujai
Žydėt pradėjo,
Ir visi žmonės
Žiūrėt išėjo!

1114

Bakšaitienė

1. Augin tėvas du sūneliu,
Motinėlė dvi dukreli,
Ui bėda, tai bėda!* (2 k.)

2. Šerdin tėvas du žirgeliu,
Abum judum juodbėrėliu.

3. Pirkdin tėvas kamanėli,
Abum judum laužtinėli.

4. Perka tėvas po balnelį,
Abum judum tyminėlį.

5. Taiso tėvas kančiukėliu,
Abum judum lendrinėliu.

6. Ir atbėgo gromatėlė
Iš didžiojo miestužėlio,

7. Ir paprašė gromatėlė
Du broleliu į krygelę.

8. Ein tėvelis per dvarelį,
Labai graudžiai jis verkdamas:

9. Kelkit, mano tarnužėliai,
Balnokite žirgužėlius,

10. Balnokite žirgužėlius,
Jos sūneliu į krygelę!

11. Dvi seseli po dvarelį
Kaip gegeli po sodelį,

12. Dvi seseli graudžiai verkė,
Kaip gegeli ji kukavo.

13. Ant žirgelio užsėsdamas,
Kepurėlę pakeldamas, —

14. Sudiev tėvui ir močiutei,
Brolužėliams ir seselėms!

15. Laukite metus ir antrus,
O ir trečiuos namie būsiu!

16. Vario vartus nurymojau,
Jukto kurpes prastovėjau.

---

* Žemiau po kiekvieno posmo panašiai somuok: „Ui bėda, tai bėda!"

1115.

Staniulytė.

1. Tilžės miẽstas brukavótas,
Ášaroms iškłótas.
Išsirádu dìdi pónaj
Karejvẽlus ìmti. } ds

2. Didžiùs rỹnku, mažùs lìku
Dėl ąntru sykėlu,
Rąnkas rìšu, dìbkas mùšė,
Gálvas šelmavóju.

3. Ir nuvárė mus brolėlus
Ąnt šiaudú guléti,
Ir užstátė vartáunįnkus
Už dúriu stovéti.

4. Stov už dúriu, stov už łąngu,
Nėra, kur išbėgti,
Visùr pastatýti sárgaj,
Nėra kajp išsprùkti.

5. Mes brolėlej ne-válnįnkaj
Kur mes pasidėsim?
Nů Prusóku prisivérksim
Ir daug nukęntėsim.

6. Kapitónaj, kajp šetónaj,
Už dúriu stovėju,
Šeržęnčiùkaj, kajp čerčiùkaj,
Aplỹnk šokinėju.

7 Ilgà dìẽna be válgimu,
Rejk bádą kęntėti,
Šaltà žiẽma, striubs drabùžis,
Rejk šáltį kęntėti.

8. Tu, varnéli, jůdvarnėli,
Tu músu broléli,
Parnèšk, várnaj, nors kaulélus
Pas músu tėvélį.

1116.

Błaziẽnė.

1. Augìn tėvas sunélį,
Sau dìdį užvadėlį:—
Ar užáugsi, sunužėli? } ds
Ar búsi artojėlis?

2. Aš užáugsiu, tėvéli;
Aš užáugsiu, senàsis,
Aš ne búsiu artojėlis,
Aš búsiu karejvėlis.

1115

Staniulytė

1. Tilžės miestas brukavotas,
Ašaroms išklotas.
Išsirado didi ponai
Kareivėlius imti. } 2 k.

2. Didžius rinko, mažus liko
Dėl antro sykelio,
Rankas rišo, dibkas mušė,
Galvas šelmavojo.

3. Ir nuvarė mus brolelius
Ant šiaudų gulėti,
Ir užstatė vartauninkus
Už durų stovėti.

4. Stov už durų, stov už lango,
Nėra kur išbėgti, —
Visur pastatyti sargai,
Nėra kaip išsprukti.

5. Mes broleliai nevalninkai,
Kur mes pasidėsim,
Nuo prūsokų prisiverksim
Ir daug nukentėsim.

6. Kapitonai kaip šėtonai
Už durų stovėjo,
Seržančiukai kaip čerčiukai
Aplink šokinėjo.

7. Ilga diena be valgymo,
Reik badą kentėti,
Šalta žiema, striubs drabužis,
Reik šaltį kentėti.

8. Tu varneli juodvarnėli,
Tu mūsų broleli,
Parnešk, varnai, nors kaulelius
Pas mūsų tėvelį!

1116

Blažienė

1. Augin tėvas sūnelį,
Sau didį užvadėlį:
— Ar užaugsi, sūnužėli,
Ar būsi artojėlis? } 2 k.

2. — Aš užaugsiu, tėveli,
Aš užaugsiu, senasis,
Aš nebūsiu artojėlis,
Aš būsiu kareivėlis.

3. Šerk, tėvėli, žirgėlį,
Pirk tymėlu balnėlį,
O kajp nušėrsi žirgėlį,
Aš jósiu karúmenę.

4. Į kilpėlę stódamas,
Ąnt žirgėlu sėsdamas:—
Sudiėv, sudiėv tėvužėluj
Ir sėnajaj močiùtej.

5. Ar sugrįnši, sunėli
Nors į sekmùs metėlus?
Sugrįnžk, sugrįnžk, sunužėli,
Nors į sekmùs metėlus.

6. Aš ne grįnšiu, tėvėli,
Žirgelį sugrąnžįnsiu;
Parbėgs bėras žirguzėlis,
Parnèš tau gromatėlę.

7. Parbėg bėras žirgėlis
Iš dìdžiu karužėlu,
Párneša márgą gromatėlę,
Vardėlį, pravardėlę.

8. Gromatėlę skajtýsiu,
Vardėlį minavósiu;
Ýra várdas, pravardėlė,
Nėra mánu sunėlu.

9. Ejn tėvėlis į łaúką,
Į žálą pudimėlį,—
Pìlnas łaúkas artojėlu,
Nėra mánu sunėlu.

10. Ejn tėvėlis į łąnką,
Kur žalì dobilėlej,—
Šįmtas pjóvė šiėnpjuvėlu,
Nėra mánu sunėlu.

11. Ejn tėvėlis į stájnę
Pas bėrůsius žirgėlus,—
Šįmtas bėrú žirguzėlu,
Nėra mánu sunėlu.

12. Uj, uj, uj, Diėvulėlau,
Diėvùlau, kąn darýsiu?
Skaúda mánu širduzėlė,—
Nėra mánu sunėlu.

1117.

Daškáuskiėnė.

1. Augìn tėvas sunėlį,
Žad léjsti karúmenę.
Palydėki, merguzėlė,
Par lýgųjį łaukėlį. } ds

2. Lydėte-palydėsiu,
Žodėlį prakalbėsiu;
Beg sugrįnši, bernužėli,
Bałtàsis dobiléli?

3. Šerk, tėveli, žirgelį,
Pirk tymelio balnelį,
O kai nušersi žirgelį,
Aš josiu kariuomenę.

4. Į kilpelę stodamas,
Ant žirgelio sėsdamas, —
Sudiev, sudiev tėvužėliui
Ir senajai močiutei!

5. — Ar sugrįši, sūneli,
Nors į sekmus metelius?
Sugrįžk, sugrįžk, sūnužėli,
Nors į sekmus metelius!

6. — Aš negrįšiu, tėveli, —
Žirgelį sugrąžinsiu,
Parbėgs bėras žirgužėlis,
Parneš tau gromatėlę.

7. Parbėg bėras žirgelis
Iš didžio karužėlio,
Parneša margą gromatėlę,
Vardelį pravardėlę.

8. Gromatėlę skaitysiu,
Vardelį minavosiu.
Yra vardas pravardėlė —
Nėra mano sūnelio!

9. Ein tėvelis į lauką,
Į žalią pūdymėlį:
Pilnas laukas artojėlių —
Nėra mano sūnelio.

10. Ein tėvelis į lauką,
Kur žali dobilėliai:
Šimtas piovė šienpiūvėlių —
Nėra mano sūnelio!

11. Ein tėvelis į stainią
Pas bėruosius žirgelius:
Šimtas bėrų žirgužėlių —
Nėra mano sūnelio!

12. Ui, ui, ui dievulėliau,
Dievuliau, ką darysiu?
Skauda mano širdužėlė —
Nėra mano sūnelio!

*1117

Daškauskienė

1. Augin tėvas sūnelį,
Žad leisti kariuomenę.
— Palydėki, mergužėle,
Per lygųjį laukelį! } 2 k.

2. — Lydėti palydėsiu,
Žodelį prakalbėsiu, —
Beg sugrįši, bernužėli,
Baltasis dobilėli?

3. Aš grįnžte-ne sugrįnšiu,
Łąnkýte-ne łąnkýsiu,
Parsiųntinsiu gromatėlę
Ir šviėsųjį kardėlį.

4. Gromatėlę skajtýsiu,
Bernėlį minavósiu:
Ýra várdas, pravardėlė,
Tik nėr mánu bernėlu.

5. Kad aš kėlau rytėlį,
Aš ėjaú į stajnėlę,—
Yr daug stájnio šerėjėlu,
Tik nėr mánu bernėlu;

6. Kad aš kėlau rytėlį,
Aš ėjaú į łaukėlį,—
Yr daug łaukė artojėlu,
Tik nėr mánu bernėlu;

7. Kad aš kėlau rytėlį,
Aš ėjaú į łąnkėlę,—
Yr daug łąnkó šiėnpjuvėlu,
Tik nėr mánu bernėlu;

8. Kad kėlau rytėlį,
Aš ėjaú karúmenę,—
Yr daug karúmenė karių,
Į du šįmtu pulkėlu,

9. Daug karúmenė karių,
Į du šįmtu pulkėlu,—
Aj, nėr, nėra ma tajp miėłu,
Kajp tik mánu bernėlis.

1118.

Vidikýtė.

1. Lėkė gajdýs par kelėlį, } ds
Sákė: kakarýku,
a, a (*), } ds
Sákė: kakarýku.

2. Léjdu, léjdu motynėlė
Sunėlį į vájską.

3. Kłáusė, kłáusė motynėlė:
Kadà tu pargrįnši?

4. Kadà užáugs pakojėlė
Žolė ąnt padłágu.

5. Ir sušvįlpė karejvėlej
Vidurý naktėlės.

(*) Ąnt tů pavýdału somůk „a, a“, su ąntrà ajlà žėdnam pósme žemiaús.

3. — Aš grįžti nesugrįšiu,
Lankyti nelankysiu,
Parsiuntinsiu gromatėlę
Ir šviesųjį kardelį.

4. — Gromatėlę skaitysiu,
Bernelį minavosiu:
Yra vardas pravardėlė,
Tik nėr mano bernelio!

5. Kad aš kėliau rytelį,
Aš ėjau į stainelę, —
Yra daug stainioj šėrėjėlių,
Tik nėr mano bernelio!

6. Kad aš kėliau rytelį,
Aš ėjau į laukelį, —
Yr daug lauke artojėlių,
Tik nėr mano bernelio!

7. Kad aš kėliau rytelį,
Aš ėjau į lankelę, —
Yr daug lankoj šienpiūvėlių,
Tik nėr mano bernelio!

8. Kad kėliau rytelį,
Aš ėjau kariuomenę, —
Yr daug kariuomenėj karių,
Į du šimtu pulkelių;

9. Daug kariuomenėj karių,
Į du šimtu pulkelių, —
Ai, nėr, nėra man taip mielo
Kaip tik mano bernelis!

1118

Vidikytė

1. Lėkė gaidys per kelelį, (2 k.)
Sakė: kakaryku,
A, a*,
Sakė: kakaryku! } 2 k.

2. Leido, leido motinėlė
Sūnelį į vaiską.

3. Klausė, klausė motinėlė:
— Kada tu pargrįši?

4. — Kada užaugs pakojėlė
Žole ant padlago.

5. Ir sušvilpė kareivėliai
Vidury naktelės.

---

* Kiekviename posme žemiau panašiai somuok: „A, a“ su antrąja eilute.

6. Margì dváraj, žálos kárklės
Žirgélams bałnóti.

7. Pabałnóju ir išjóju
Prancúzu kapóti

8. Éju Prúsaj aukštájs kálnajs,
Plįntùžes riktàvu;

9. Užriktávu, užlodávu
Cidábru kulkėlėms.

10. Léjdu, léjdu kułkužėles,
Skýnė úlytėles,

11. Skýnė, skýnė ulytėles
Stičingu glitėlė

12. Ir išskýnė ulytėles
Jaunú karejvėlu.

13. Par muškietus, par dėjginius
Kardėlis švytávu.

14 Tąn Prąncúzą smárkej pėrė,
Smárkej pėrė, pėrė,

15. Su bagnétajs širdìs vėre,
Širdìs vėrė, vėrė.

16. Tu Prąncúzu bùvu pústa,
Bùvu pùsta, pùsta;

17. Lėkė gálvos, kajp kopústaj,
Lėkė, kajp kopústaj.

18. Padė, padė, pon Blùkerìau
Prúsams vajavóti;

19. O taj słaúnas ir karìaúnas
Prúsu karejvėlis.

20. Ir nušóviau šerzęnčiùką,
Púju karejvìùką,

21. Púju, púju karejvìùką,
Nàrsų Prąncuzìùką.

22. Gėdė, géde mátė sávu
Nušáutą sunìùką.

1119.

Jušký te.

1. Augìn tėvužėlis
Vieną sunužėlį,
} ds
Į áuksą, cidabružėlį,
Į márgą gromatėlę.

Sau dìdį užvadužėlį,
Karáluj karejvėlį.
} ds

2. O ir užrášė
Músu brołužėlį,

3. O ir išvežė
Músu brołužėlį
Į svétimą šałužėlę,
Į Turkýjos mėstėlį

6. Margi dvarai, žalios karklės
Žirgeliams balnoti.

7. Pabalnojo ir išjojo
Prancūzo kapoti.

8. Ėjo prūsai aukštais kalnais,
Plintužes riktavo, —

9. Užriktavo, užliodavo
Sidabro kulkelėms.

10. Leido, leido kulkužėles,
Skynė ūlytėles,

11. Skynė, skynė ūlytėles
Stičingų glitelėj

12. Ir išskynė ūlytėles
Jaunų kareivėlių.

13. Per muškietus, per deiginius
Kardelis švytavo,

14. Tą prancūzą smarkiai pėrė,
Smarkiai pėrė, pėrė,

15. Su bagnetais širdis vėrė,
Širdis vėrė, vėrė.

16. To prancūzo buvo pūsta,
Buvo pūsta, pūsta, —

17. Lėkė galvos kaip kopūstai,
Lėkė kaip kopūstai.

18. Padėk, padėk, pons Bliukeriau,
Prūsams vajavoti!

19. O tai slaunas ir kariaunas
Prūsų kareivėlis!

20. Ir nušoviau seržančiuką,
Puikų kareiviuką,

21. Puikų, puikų kareiviuką,
Narsų prancūziuką.

22. Gedėj, gedėj motė savo
Nušautą sūniuką.

*1119

Juškytė

1. Augin tėvužėlis
Vieną sūnužėlį, } 2 k.
Sau didį užvadužėlį,
Karaliui kareivėlį. } 2 k.

2. O ir užrašė
Mūsų brolužėlį
Į auksą sidabružėlį,
Į margą gromatėlę.

3. O ir išvežė
Mūsų brolužėlį
Į svetimą šalužėlę,
Į Turkijos miestelį.

4. O ir pastátė
Músu brołużėlį
Į pìrmąję glituzėlę
Tarp jaunúju brolėlu,

5. O ir nušóvė
Músu brołużėlį,
Iš pirmósios kułkużėlės
Iš márgu muškietėlu.

6. Lėkė gałvużėlė,
Kajp kopustużėlis,
Pavìrtu lėmenużėlis,
Kajp gìrio ąnžůlėlis.

7. Běgu kraujużėlis,
Kajp rudinużėlis,
Vérkė jaunà seserėlė
Sávu jáunu brolėlu.

1120.

Kazakáuskienė.

1. O kas šęndiẽn do diẽna,
Kad tajp lúdna par diẽną.
2. Ąnt rytójaus subatà
Stelů vájtas į dvárą.
3. Suvažiávu šaltìšej,
Róda braúkia tarp sávęs,
4. Ródą braúkia tarp sávęs:
Katrùs akrútus ìmsim?
5. Paverbůsim sirátas,
Ne bus niẽku kłapátos,
6. Verbůsime bagóčius,
Bagóčej, jiẽ išsipìrks;
7. Piłs bagóčius šįmtélus
Ir išvadůs sunėlus.
8. Słúžyjja sesů dvarėly
Tik ji viẽna te-žìnu,
9. Tik ji viẽna te-žìnu
Ir broléluj pràneše:—
10. Imk, broléli, čebátus,
Bėgk į žálaję gìrę.
11. Brólis sesèrs ne kłaúsė,
Su mergéle kalbėju.
12. Sto šaltìšej už łąngu,
Dešįmtiniąkaj už dúriu.
13. Ir sugávu brolėlį
Ir, sujẽmę, surìšu.
14. Kajp pastátė po vákta,
Ir nùvežė į dvárą.

4. O ir pastatė
Mūsų brolužėlį
Į pirmąją glitužėlę
Tarp jaunųjų brolelių.

5. O ir nušovė
Mūsų brolužėlį
Iš pirmosios kulkužėlės
Iš margo muškietėlio.

6. Lėkė galvužėlė
Kaip kopūstužėlis,
Pavirto liemenužėlis
Kaip girioj ąžuolėlis.

7. Bėgo kraujužėlis
Kaip rūdynužėlis,
Verkė jauna seserėlė
Savo jauno brolelio!

*1120

Kazakauskienė

1. O kas šiandien do diena,
Kad taip liūdna per dieną! (2 k.)

2. Ant rytojaus subata —
Steliuoj vaitas į dvarą.

3. Suvažiavo šaltyšiai,
Rodą braukia tarp savęs,

4. Rodą braukia tarp savęs:
— Katruos akrūtus imsim?

5. — Paverbuosim siratas, —
Nebus nieko klapatos,

6. Verbuosime bagočius —
Bagočiai — jie išsipirks:

7. Pils bagočius šimtelius
Ir išvaduos sūnelius.

8. Slūžija sesuo dvarely,
Tik ji viena težino,

9. Tik ji viena težino
Ir broleliui pranešė:

10. — Imk, broleli, čebatus,
Bėk į žaliąją girią!

11. Brolis sesers neklausė,
Su mergele kalbėjo.

12. Stov šaltyšiai už lango,
Dešimtininkai už durų.

13. Ir sugavo brolelį,
Ir suėmę surišo.

14. Kai pastatė po vakta
Ir nuvežė į dvarą.

15. Niėks ne výnas, broléli,
Kam ne kłauséj sesėlės.

16. Rejks karáluj słúżyti,
Manderėlę dėvėti.

17. Bałnų̃ sesų̃ żirgėlį,
Łabáj graúdżej vėrkdama.

18. Rỹšu sesų̃ skarėlę,
Tajp graúdżej raudódama:—

19. Éjva mùdu, broléli,
Ąnt áukštųjų kalnėlu,

20. Ąnt áukštųjų kalnėlu,
Ąnt močiùtės kapėlu.

21. Kełk, močiùtė, ne gulėk,
Rengk sunėlį karùžį.

22. Ejk, sunėli, be mánęs,
Kajp aš gulù be távęs.

1121.

Mikštiėnė.

1. Kad aš áugau pas tėvėlį
Tarp jaunúju brolėlu,
Nusišėrıau sau żirgėlį
Su kitájs brolėlejs. } ds

2. Kad aš jójau úlyčiomis,
Żirguzėlį ródydams,
Ir prijójau ażerėlį,
Pasigỹrdżiau żirgėlį.

3. Ąnt ážeru kraštùžiu
Stov karėjviu pulkėlis,
Ir įvedė mànę jáuną
Į karėjviu pulkėlį.

4. Ąnt atėjna tėvėlis.
Ąnt atėjna senàsis,
Ir památė sunytėlį
Tarp karėjviu pulkėlu:—

5. Sunužėli, tu, mánu,
Dobiléli, tu, mánu,
Ar sugrįnši, sunėli?
Ar vadũsi tu mànę?

6. Tėvužėli, tu, mánu.
Sengalvėli, tu, mánu,
Juk tu žináj, tėvėli,
Kad aš esmù vargėly,

7. Kašketėlis ąnt gałvós,
Manderėlė ąnt pečiú,
O šis šviėsus karduzėlis
Tarp bałtúju rąnkėlu.

15. Nieks nevynas, broleli,
Kam neklausei seselės!

16. Reiks karaliui slūžyti,
Mandierėlę dėvėti.

17. Balnoj sesuo žirgelį,
Labai graudžiai verkdama,

18. Rišo sesuo skarelę,
Taip graudžiai raudodama:

19. — Eiva mudu, broleli,
Ant aukštojo kalnelio,

20. Ant aukštojo kalnelio,
Ant močiutės kapelio!

21. Kelk, močiute, negulėk,
Renk sūnelį karužį!

22. — Eik, sūneli, be manęs,
Kaip aš guliu be tavęs!

1121

Mikštienė

1. Kad aš augau pas tėvelį
Tarp jaunųjų brolelių,
Nusišėriau sau žirgelį
Su kitais broleliais. } 2 k.

2. Kad aš jojau ūlyčiomis,
Žirgužėlį rodydams,
Ir prijojau ežerėlį,
Pasigirdžiau žirgelį.

3. Ant ežero kraštužio
Stov kareivių pulkelis,
Ir įvedė mane jauną
Į kareivių pulkelį.

4. Ant' ateina tėvelis,
Ant' ateina senasis,
Ir pamatė sūnytėlį
Tarp kareivių pulkelio.

5. — Sūnužėli tu mano,
Dobilėli tu mano,
Ar sugrįši, sūneli,
Ar vaduosi tu mane?

6. — Tėvužėli tu mano,
Sengalvėli tu mano,
Juk tu žinai, tėveli,
Kad aš esmu vargely:

7. Kaškietėlis ant galvos,
Mandierėlė ant pečių,
O šis šviesus kardužėlis
Tarp baltųjų rankelių!

1122.

Błażıĕnė.

1. Kam šĕrej żirgélį?
Kam švejtéj kardélį?
Kur jósi, broléli, } ds
Báłtas dobilĕli? }

Į stajnélę ėjaú
Żirgélį bałnójau,
Jaunóji mergélė.
Šalélė stovĕju.

3. Aš jósıu, seséle,
Į dĭdżę krygélę,
Į dĭdżę krygélę,
Į svéčę šalélę.

4. O kad aš jójau
Par Vĭlnıaus mıėstélį,
Vĭsos mıėsčıonĕlės.
Manimĭ gerĕjůs.

5. Ar żıúriť, ne żıúriť,
Jáunosıos mergélės,
Mátuť, merguźĕlės,
Kad aš karejvĕlis.

6. O aš išjódamas
Į Rýgos mıėstélį
Palikaú mergélę,
Kajp darżè rożélę.

7. Į karùżį jójau,
Į glitélę stójau,
Gársej nusĭżvęngė
Bėràsis żirgélis.

8. Kłáusė karalúnas,
Ků żirgélis lúdnas?
Ků żirgélis lúdnas
Ir jů vałdonĕlis?

9. Ků ne búsiu lúdnas,
Ne búsıu kumúrnas,
Septįntĭ metélej
Svečıóje šalélė,

10. Septįntĭ metélej
Svečıóje šalélė,
Ne żinaú, ar grįnšıu
Pas sávu tėvélį.

11. Tůjaú karalúnas
Tajp gársej pasákė
Jaunám karejvĕluj,
Namů joť įsákė.

12. O aš parjódamas
Iš dĭdżıu karélu,
Aš rąndù sesélę
Ąnt dĭdżıu dvarélu.

*1122

Blažienė

1. — Kam šėrei žirgelį,
Kam šveitei kardelį,
Kur josi, broleli, } 2 k.
Baltas dobilėli?

2. Į stainelę ėjau,
Žirgelį balnojau,
Jaunoji mergelė
Šalelėj stovėjo.

3. — Aš josiu, sesele,
Į didžią krygelę,
Į didžią krygelę,
Į svečią šalelę.

4. O kad aš jojau
Per Vilniaus miestelį,
Visos miesčionėlės
Manimi gėrėjos.

5. Ar žiūrit nežiūrit,
Jaunosios mergelės,
Matot, mergužėlės,
Kad aš kareivėlis.

6. O aš, išjodamas
Į Rygos miestelį,
Palikau mergelę
Kaip darže roželę.

7. Į karužį jojau,
Į glitelę stojau,
Garsiai nusižvengė
Bėrasis žirgelis.

8. Klausė karaliūnas:
— Ko žirgelis liūdnas,
Ko žirgelis liūdnas
Ir jo valdonėlis?

9. — Ko nebūsiu liūdnas,
Nebūsiu kumurnas, —
Septinti meteliai
Svečioje šalelėj;

10. Septinti meteliai
Svečioje šalelėj,
Nežinau, ar grįšiu
Pas savo tėvelį.

11. Tuojau karaliūnas
Taip garsiai pasakė
Jaunam kareivėliui,
Namo jot įsakė.

12. O aš, parjodamas
Iš didžio karelio,
Aš randu seselę
Ant didžio dvarelio.

13. Seserėlė mánu,
Bałtà lelijėlė.
O kas tau nupìrku
naújąjį vįndėlį?

14. O kas tau nupìrku
Naújąjį vįndėlį?
O kas tau įtájsė
Naújasias stakléles?

15. O kas tau įtájsė
Naújasias stakléles?
O kas tau įrėdė
Płónasias drobéles?

16. Močiùtė nupìrku
Naújąjį vįndėlį,
Tėvėlis įtájsė
Naújasias stakléles,

17. Tėvėlis įtájsė
Naújasias stakléles,
Aš patì įrėdžiaũ
Płónasias drobéles.

18. Seserėlė mánu,
Bałtà lelijėlė,
Ar da n' ištekėju
Mánu mergužėlė?

19. Brołużėli mánu,
Bałtas dobiléli,
O pas jęn sujóju
Du šįmtu bernélu,

20. O pas jęn sujóju
Du šįmtu bernélu,
Taj ji ištekėju
Šitą rudenėlį.

21. Kad búčiau žinójęs,
Iš vájsku ne jójes,
Búčiau ne parnėšęs
Dìdžias dovanėles.

22. Búčiau ne parnėšęs
Dìdžias dovanėles,
Búčiau ne nupìrkęs
Auksėlu žiedėlį.

23. Brołużėli mánu,
Bałtas dobiléli,
Atdůk dovanėles,
Kriėmėlu mergėlėms,

24. Atdůk dovanėles
Kriėmėlu mergėlėms,
Auksėlu žiedėlį
Jauniáusiaj sesėlej.

25. Be-vėlyčiau bùvęs,
Karùžy prażùvęs,
Ne sávu mergėlę
Kitám užaugìnęs,

26. Vėlyg buč' ne gìmęs,
Ąnt sviėtu ne bùvęs,
Ne sávu mergėlę
Kitám užaugìnęs.

13. — Seserėle mano,
Balta lelijėle,
O kas tau nupirko
Naująjį vindelį?

14. O kas tau nupirko
Naująjį vindelį,
O kas tau įtaisė
Naująsias stakleles?

15. O kas tau įtaisė
Naująsias stakleles,
O kas tau įrėdė
Plonąsias drobeles?

16. — Močiutė nupirko
Naująjį vindelį,
Tėvelis įtaisė
Naująsias stakleles;

17. Tėvelis įtaisė
Naująsias stakleles,
Aš pati įrėdžiau
Plonąsias drobeles.

18. — Seserėle mano,
Balta lelijėle,
Ar dar n'ištekėjo
Mano mergužėlė?

19. — Brolužėli mano,
Baltas dobilėli,
O pas ją sujojo
Du šimtu bernelių;

20. O pas ją sujojo
Du šimtu bernelių,
Tai ji ištekėjo
Šitą rudenėlį.

21. — Kad būčiau žinojęs, —
Iš vaisko nejojęs,
Būčiau neparnešęs
Didžias dovanėles;

22. Būčiau neparnešęs
Didžias dovanėles,
Būčiau nenupirkęs
Aukselio žiedelį.

23. — Brolužėli mano,
Baltas dobilėli,
Atduok dovanėles
Kiemelio mergelėms;

24. Atduok dovanėles
Kiemelio mergelėms,
Aukselio žiedelį
Jauniausiai seselei.

25. — Bevelyčiau buvęs
Karužy pražuvęs,
Ne savo mergelę
Kitam užauginęs!

26. Velyk būč negimęs,
Ant svieto nebuvęs,
Ne savo mergelę
Kitam užauginęs!

27. Brołužėli mánu,
Bálłtas dobiłėli,
Ýra tam kiėmėły
Trys šįmtáj mergėlu.

28. O kad ir ju bútu,
Kajp darżė rutėlu,
Ne bùvu, ni nėra,
Kajp mánu mergėlė.

1123 (*).

Dajlýdalė

1. Brolėlis ąnt dváru
Żirgėlį bałnóju,
Sesėlė darżėły
Rutužėles sėju. } ds

2. Ej,' brółau, broléli,
Kam šėrej żirgėlį?
Kam šėrej żirgėlį?
Kam švejtėj kardėlį?

3. Kam šėrej żirgėlį?
Kam švejtėj kardėlį?
Kur jósi, broléli,
Bálłtas dobiłėli?

4. Aš jósiu, sesėlė,
Į dìdį karùżį,
Į dìdį karùżį,
Į svėčę šałùżę.

5. Par kiėmùżį jójau,
Mergėles stovėju,
Jauniėjiė brolėlej
Tóli palydėju.

6. Brolėlej lydėju,
Mergėlės stovėju,
Vìsos merguželės
Į mànę żiurėju.

7. Żiúrite, ne żiúrit,
Mánu merguželės,
Żìñute, mergėlės,
Kad aš karejvėlis.

8. O kajp nujójau
Į dìdį karùżį,
Kłáusė karalúnas,
Ků rústas żirgėlis?

9. Ků rústas żirgėlis
Ir jů valdonėlis?
Ir jů valdonėlis,
Jáunas karejvėlis?

10. Septįntì metėlej
Svečiója šalėlė,
Ne żinaú, ar grįnšiu
Pas sávú tėvėlį?

(*) Palýgink 1122 dájną.

27. — Brolužėli mano,
Baltas dobilėli,
Yra tam kiemely
Trys šimtai mergelių.

28. — O kad ir jų būtų
Kaip darže rūtelių,
Nebuvo, nė nėra
Kaip mano mergelė!

*1123

Dailydalė

1. Brolelis ant dvaro
Žirgelį balnojo,
Seselė daržely } 2 k.
Rūtužėles sėjo. }

2. — Ei brolau broleli,
Kam šėrei žirgelį,
Kam šėrei žirgelį,
Kam šveitei kardelį?

3. Kam šėrei žirgelį,
Kam šveitei kardelį,
Kur josi, broleli,
Baltas dobiléli?

4. — Aš josiu, sesele,
Į didį karužį,
Į didį karužį,
Į svečią šalužę.

5. Per kiemužį jojau, —
Mergelės stovėjo,
Jaunieji broleliai
Toli palydėjo.

6. Broleliai lydėjo,
Mergelės stovėjo,
Visos mergužėlės
Į mane žiūrėjo.

7. Žiūrite nežiūrit,
Mano mergužėlės,
Žinote, mergelės,
Kad aš kareivėlis.

8. O kai nujojau
Į didį karužį,
Klausė karaliūnas:
— Ko rūstas žirgelis?

9. Ko rūstas žirgelis
Ir jo valdonėlis,
Ir jo valdonėlis,
Jaunas kareivėlis?

10. — Septinti meteliai
Svečioje šalelėj,
Nežinau, ar grįšiu
Pas savo tėvelį.

11. O kajp sugrį̃nšiu
Pas sávu tėvélį,
O aš parnèšiu
Dìdžias dovanėles:

12. Aš sávu sesėlej
Auksėlu žiedėlį,
O sávu mergėlej
Pérłu vajnikėlį.

13. Ō kad aš parjójau
Iš dìdžiu karùžiu,
Aš radaú sesėlę
Už vártu be-stóvint.

14. Kłáusė brołužėlis
Jáuną sesužėlę,
Ar da n ištekėju
Mánu mergužėlė?

15. Brołužėli mánu
Bálłtas dobiliėli,
O pas jęnję bùvu
Sį̃mtas bernužėlu,

16. O pas jęnję bùvu
Šį̃mtas bernužėlu,
Taj ji ištekėju
Šįn rudenužėlį.

17. Vėlyg aš búčiau
Ąnt sviėtu ne gìmęs,
Ne sávu mergėlę
Kitám užaugìnęs.

18. Brołužėli mánu,
Bálłtas dobiliėli,
Juk ýra ir daugiaũs
Kiėme mergužėlu.

19. Kad tiėk but mergėlu
Kajp daržė rutėlu,
Tik nėra ni viėnós,
Kajp mánu mergėlė.

1124.

Bakšájtiėnė.

1. Bałnók, tárnaj, bėrą zìrgą,
Rejks į krýgę jóti;
Graúdžej vérkia dvi seséli,
Priė mánu šalėlės,
} ds 3. Vérkia sénas tėvužėli
Žirgėlį bałnódams:—

2. Graúdžej vérkia dvi seséli
Priė mánu šalėlės,
Sunytėli, dobiliėli,
Daugiaús ne sugrį̃nši.

11. O kai sugrįšiu
Pas savo tėvelį,
O aš parnešiu
Didžias dovanėles:

12. Aš savo seselei
Aukselio žiedelį,
O savo mergelei
Perlų vainikėlį.

13. O kad aš parjojau
Iš didžio karužio,
Aš radau seselę
Už vartų bestovint.

14. Klausė brolužėlis
Jauną sesužėlę:
— Ar dar n'ištekėjo
Mano mergužėlė?

15. — Brolužėli mano,
Baltas dobilėli,
O pas jąją buvo
Šimtas bernužėlių;

16. O pas jąją buvo
Šimtas bernužėlių,
Tai ji ištekėjo
Šį rudenužėlį.

17. — Velyk aš būčiau
Ant svieto negimęs,
Ne savo mergelę
Kitam užauginęs!

18. — Brolužėli mano,
Baltas dobilėli,
Juk yra ir daugiau
Kieme mergužėlių!

19. — Kad tiek būt mergelių
Kaip darže rūtelių,
Tik nėra nė vienos
Kaip mano mergelės!

*1124

Bakšaitienė

1. Balnok, tarnai, bėrą žirgą,
Reiks į krygę joti!
Graudžiai verkia dvi seseli
Prie mano šalelės; } 2 k.

2. Graudžiai verkia dvi seseli
Prie mano šalelės,
Motinėlė dar graudesniai,
Kuri užaugino.

3. Verkia senas tėvužėlis,
Žirgelį balnodams, —
Sūnytėli dobilėli,
Daugiau nesugrįši:

4. Pajìms tàvę šerzęntėlej
Po rajtojėlejs,
Uždės távej gendrolėlej
Manderėlę nèšti.

5. Šviėsus kárdas ir šaudyklė,
Póra pištalėtu,
Bėrs žirgėlis ir balnėlis
Taj távu lustėlis

6. Bėgk, žirgėli, jůdbėrėli,
Pakólej ne vėdęs,
Kajp parvèsiu mergužėlę,
Stájnio ne stovėsi.

7. Tu ne ėsi, žirguželi,
Grynú aviželu,
Tu ne gérsi, žirguželi,
Cystu vąndenėlu.

8. Supelėju kamanėlės
Ąnt žìrgu kojėlu,
Surudyju padkavėlės
Po žìrgu kojėlems.

9. Pravėdinsiu kamanėles,
Į glitùžę stódams,
Aš nušvėjsiu padkavėles,
Lygejs gasájs jódams.

10. Kad aš buvaú jauns, nevėdęs,
Tresùžejs (*) nešiójau,
Kad pàrvedžiau merguželę,
Tresùžius padėjau.

1125.

Błažiėnė.

1. O kad mùdu áuguv,
Mùdu du brolėlu,
Pas sénąjį tėvėlį, } ds
Abùdu karejvėlu;

2. O kad mùdum šėrė
Po bėrą žirgėlį,
Abùdu jůdbėrėlu,
Žirgėlu kazackávu.

3. O kad mùdu jójuv
Į svečių šalėlę,
Į svėtimą šalėlę,
Į Turkijos žemėlę,

4. Vėrkė tėvužėlis,
Senà motynėlė,
Verk brólej ir sesėlės
Ir visà giminėlė.

(*) Trėsas, žėsnė, gàlonas.

4. Paims tave seržantėliai
Po raitojėliais,
Uždės tavei gendrolėliai
Mandierėlę nešti!

5. Šviesus kardas ir šaudyklė,
Pora pištalietų,
Bėrs žirgelis ir balnelis —
Tai tavo liustelis!

6. Bėk, žirgeli juodbėrėli,
Pakolei nevedęs,
Kai parvesiu mergužėlę,
Stainioj nestovėsi;

7. Tu neėsi, žirgužėli,
Grynų avižėlių,
Tu negersi, žirgužėli,
Čysto vandenėlio!

8. Supelėjo kamanėlės
Ant žirgo kojelių,
Surūdijo padkavėlės
Po žirgo kojelėms.

9. Pravėdinsiu kamanėles,
Į gliužę stodams,
Aš nušveisiu kamanėles,
Lygiais gasais jodams.

10. Kad aš buvau jauns, nevedęs,
Tresužiais nešiojau,
Kad parvedžiau mergužėlę,
Tresužius padėjau.

*1125

Blažienė

1. O kad mudu augov,
Mudu du broleliu,
Pas senąjį tėvelį —
Abudu kareivėliu. } 2 k.

2. O kad mudum šėrė
Po bėrą žirgelį —
Abudu juodbėrėliu,
Žirgeliu kazackavu.

3. O kad mudu jojov
Į svečių šalelę,
Į svetimą šalelę,
Į Turkijos žemelę,

4. Verkė tėvužėlis,
Sena motinėlė,
Verk broliai ir seselės,
Ir visa giminėlė.

5. O niẽks tajp nè verkė,
Tóli ne lydẽju,
Kajp tik mánu mergélė,
Kajp gegùtė kukávu.

6. O tylẽk, ne vérki,
Jaunóji mergélė,
Rašýsiu gromatẽlę
Nors į sekmùs metélus.

7. O aš parašýsiu
Sávu merguẑẽlej
Vardélį, pravardẽlę
Į márgą gromatẽlę.

8. O, tu, prisimùški,
Mánu merguẑẽlė,
Prię skrýnios ąntvoẑẽlu
Márgaję gromatẽlę.

9. Skrýnias vóẑysi
Dróbes rẽẑysi,
Gromatẽlę skajtýsi,
Vardélį minavósi.

10. Ýra varduẑẽlis,
Yr pravarduẑẽlė,
Nẽra mánu bernélu,
Ni jů mejlú ẑodélu.

1126.

Kasiuliẽnė.

1. Cit, ne vérki, mergùẑė,
Cit, ne vérki, jaunóji,
Prisivérksi rytó diẽna } ds
Kajp palìksi viẽna. }

2. Kajp ne ràsi tėtùšiu,
Ni senósios matùšės,
Kajp ne ràsi vajnikẽlu
Ąnt gełtonú kasélu.

3. Teb-ẽr mánu tėtùšis,
Teb-ẽr mánu matùšė,
Teb-ẽr mánu vajnikẽlis
Ąnt gełtonú kasélu.

4. Aš išjódams į vájską;
Į dìdįnjį vajskélį,
Aš palikaú merguẑẽlę
Dvejú-trijú metélu.

5. Aš parjódams iš vájsku,
Iš dìdẑiůjů vajskélu,
Jau aš rąndù merguẑẽlę
Uẑ naujúju staklélu.

6. Naújas stákles be-tájsant,
Płónas dróbes be-áudẑiant,
O bernéluj marškinẽlus
Ẑalájs šiłkájs be-siúvant

5. O nieks taip neverkė,
Toli nelydėjo,
Kaip tik mano mergelė, —
Kaip gegutė kukavo.

6. O tylėk, neverk,
Jaunoji mergele,
Rašysiu gromatėlę
Nors į sekmus metelius!

7. O aš parašysiu
Savo mergužėlei
Vardelį pravardėlę
Į margą gromatėlę.

8. O tu prisimuški,
Mano mergužėle,
Prie skrynios antvožėlio
Margąją gromatėlę.

9. Skrynias vožysi,
Drobes rėžysi, —
Gromatėlę skaitysi,
Vardelį minavosi.

10. Yra vardužėlis,
Yr pravardužėlė, —
Nėra mano bernelio
Nei jo meilių žodelių!

1126

Kasiulienė

1. — Cit, neverki, merguže,
Cit, neverki, jaunoji,
Prisiverksi rytoj dieną,
Kai paliksi viena, } 2 k.

2. Kai nerasi tetušio
Nei senosios motušės,
Kai nerasi vainikėlio
Ant geltonų kaselių.

3. — Tebėr mano tetušis,
Tebėr mano motušė,
Tebėr mano vainikėlis
Ant geltonų kaselių.

4. Aš, išjodams į vaiską,
Į didįjį vaiskelį,
Aš palikau mergužėlę
Dvejų trejų metelių.

5. Aš, parjodams iš vaisko,
Iš didžiojo vaiskelio,
Jau aš randu mergužėlę
Už naujųjų staklelių:

6. Naujas stakleș betaisant,
Plonas drobes beaudžiant,
O berneliui marškinėlius
Žaliais šilkais besiuvant.

7. Áugu kiẽme klevélis,
Áugu kiẽme žalàsis,
Po tům klévu, po žalũju
Gul jaunàsis bernélis.

8. Ne pusk dĩdis vėjélis,
Ne pajùdink šakėlės,
Ne pajùdink klévu šakós,
Ne pabùdink bernélu.

9. Ir ištĩku šturmélis,
Ir nuláuže šakéles,
Ir nuláužė klévu šakàs,
Pabùdinu bernėlį.

10. Aš parjódams iš vájsku,
Iš dĩdžiųjų vajskélu,
Aš atradaũ mergužėlę
Žalàm rùtu daržely.

11. Ejk še, mánu mergùžė,
Ejk še, mánu jaunóji,
Ejk še, mánu merguželė,
Důk ma báltą rąnkélę.

12. Ni aš ėjsiu pas tàvę,
Ni ma gájła távęs,
Aš par tókį ilgą čėsą
Ne regėjau tàvę;

13. Náktį miẽgu n užmigaũ,
Válgyt ne galėjau,
Dziústu, výstu, kajp žolėlė,
Aš be távęs, širdėlė.

1127.

Norviliẽnė.

1. Aš ganà prašiaũ,
Aš ganà meldžiaũ
Sávu sẽnu tėvužėlu:—
Sėk ma gełsvùs linélus.

2. Linélus róviau,
Rąnkas mazgójau,
Nuskąndinaũ žiedužėlį
Į juróles-marėles.

3. Mergýtė mánu,
Jaunóji mánu,
Ků tajp rústa vájkščioji
Po šiůs lygius łaukùžius

ds

4. Bernyti mánu,
Jaunàsis mánu,
Nuskąndinaũ žiedužėlį
Nů bałtúju rąnkélu.

5. Te kamanužėles,
Łajkýk žirguželį,
Płaúksiu júres-maružėles,
Aš išĩmsiu žiedùžį.

7. Augo kieme klevelis,
Augo kieme žaliasis,
Po tuo klevu, po žaliuoju,
Gul jaunasis bernelis.

8 Nepūsk, didis vėjeli,
Nepajudink šakelės,
Nepajudink klevo šakos,
Nepabudink bernelio.

9. Ir ištiko šturmelis,
Ir nulaužė šakeles,
Ir nulaužė klevo šakas,
Pabudino bernelį.

10. Aš, parjodams iš vaisko,
Iš didžiojo vaiskelio,
Aš atradau mergužėlę
Žaliam rūtų daržely.

11. — Eik šen, mano merguže,
Eik šen, mano jaunoji,
Eik šen, mano mergužėle,
Duok man baltą rankelę!

12. — Nei aš eisiu pas tave,
Nei man gaila tavęs,
Aš per tokį ilgą čėsą
Neregėjau tave!

13. — Naktį miego n'užmigau,
Valgyt negalėjau,
Džiūstu vystu kaip žolelė
Aš be tavęs, širdele!

1127

Norvilienė

1. Aš gana prašiau,
Aš gana meldžiau
Savo seno tėvužėlio:
— Sėk man gelsvus linelius! } 2 k.

2. Linelius roviau,
Rankas mazgojau, —
Nuskandinau žiedužėlį
Į jūreles mareles.

3. — Mergyte mano,
Jaunoji mano,
Ko taip rūsti vaikščioji
Po šiuos lygius laukužius?

4. — Bernyti mano,
Jaunasis mano,
Nuskandinau žiedužėlį
Nuo baltųjų rankelių!

5. — Te kamanužėles,
Laikyk žirgužėlį,
Plauksiu jūres maružėles,
Aš išimsiu žiedužį.

6. Ne płauk, bernužėli,
Mánu dobiléli,
Tu patsáj pasiskándinsi,
Žiedélu ne išimsi.

7. Bernýti mánu,
Jaunàsis mánu,
Kálba mùdu žmonužėlej;—
Daug ne-viėrnú žodélu.

1128.

Norviliėnė.

1. Augìnu tėvėlis
Viėntúrtį-sunėlį,
O augìndamas, dumóju
Į žęntus išléjsti. } ds

2. Į žęntus išléjdu,
Į vájską patėku;
O taj távej, sunytėli,
Ne pas tėvužėlį,

3. Ne pas tėvužėlį
Bėri žìrgaj šėrti
Ir' kas miėłą nedėldienį
Į bažnýčę jóti,

4. Į bažnýčę jóti,
Karčemó sustóti,
Ir to margó karčemėlė
Su mergėlėms šókti.

5. Taj vėrkė tėvėlis,
Taj žlębė močiùtė,
O niėks tajp gájlej nè verkė,
Kajp mánu mergėlė.

6. Lydėju tėvėlis,
Lydėju močiùtė,
Niėks tajp tóli ne lydėju,
Kajp mánu mergėlė.

7. Palydėk, mergėlė,
Ik žálaj girėlej,—
Te kukùja gegužėlė,
Bus ramù širdėlej.

8. Sukukù gegėlė,
Sùrėmė širdėlę:—
Grįnžk, mergýtė, atgalò,
O aš į vajskėlį.

9. Vėlyg buč' ne gìmęs
Ąnt sviėtu ne bùvęs,
Ne kad sávu merguželę
Kitám užaugìnęs.

6. — Neplauk, bernužėli
Mano dobilėli, —
Tu patsai pasiskandinsi,
Žiedelio neišimsi!

7. Bernyti mano,
Jaunasis mano,
Kalba mudu žmonužėliai
Daug neviernų žodelių!

*1128

Norvilienė

1. Augino tėvelis
Vienturtį sūnelį,
O augindamas dūmojo } 2 k.
Į žentus išleisti.

2. Į žentus išleido —
Į vaiską pateko.
O tai tavei, sūnytėli,
Ne pas tėvužėlį;

3. Ne pas tėvužėlį
Bėri žirgai šerti
Ir kas mielą nedėldienį
Į bažnyčią joti;

4. Į bažnyčią joti,
Karčiamoj sustoti
Ir toj margoj karčiamėlėj
Su mergelėms šokti!

5. Tai verkė tėvelis,
Tai žlembė močiutė, —
O nieks taip gailiai neverkė,
Kaip mano mergelė.

6. Lydėjo tėvelis,
Lydėjo močiutė, —
Nieks taip toli nelydėjo,
Kaip mano mergelė.

7. Palydėk, mergele,
Ik žaliai girelei,
Ten kukuoja gegužėlė,
Bus ramu širdelei.

8. Sukukuoj gegelė, —
Surėmė širdelę.
Grįžk, mergyte, atgalio,
O aš į vaiskelį!

9. Velyk būč negimęs,
Ant svieto nebuvęs,
Ne kad savo mergužėlę
Kitam užauginęs!

10. Kad aš įmanýčiau,
Aš pasiskąndĭnčiau,
Ne kajp sávu mergužėlę
Atgàl sugrąnžinčiau.

11. Mergėlė, grįnždama,
Tajp gájlej vérkdama,—
Vérkia mánu mergužėlė,
Kajp agŭna krįnta.

12. Pasikiuksėdama,
Taj vérkė mergėlė,
O jau mergėlė ir visáj
Žiurėt ne galėju.

13. Cit, ne verk, mergėlė,
Bałtà lelijėlė,
Aš tau piėšiu gromatėlę
Vis méjlejs žodėlejs.

14. Kas iš gromatėlės,
Mejlúju žodėlu,
Kad nėr mánu bernužėlu,
Łaŭku artojėlu.

15. Aš par łaŭką jójau,
Vartėlej girgždėju,
Vĭsu válsčiaus mergužėlės
Į mànę žiurėju.

16. Žiūrite, ne žiūrit
Jus, mánu mergėlės,
Mátut páčios, merguželes,
Jog aš karejvėlis.

17. Aš į vájską jóju
Karáluj słúžyti,
Taj aš búsiu karejvėlis,
Vájsku valdonėlis.

1129.

Bakšájtiėnė.

1. Pas tėvėlį áugau, } ds
Valùžę turėjau, }
Nusišėriau sau žirgėlį } ds
Grynóms avižėlėms. }

2. Nusišėriau žirgą,
Uždėjau balnėlį
Ir išjójau vajavóti,
Vokečių kapóti.

3. Ąnt žirgėlu sėdau,
Visĭ graŭdžej vérkė,
Niėks tajp graŭdžej tik nė verkė,
Kajp jaunà mergėlė.

4. Cit, ne verk, mergėlė,
Juk aš ne brolėlis,
Juk žinójej, merguželė,
Kad aš karejvėlis.

10. Kad aš įmanyčiau,
Aš pasiskandinčiau,
Nekaip mergužėlę
Atgal sugrąžinčiau!

11. Mergelė grįždama,
Taip gailiai verkdama, —
Verkia mano mergužėlė,
Kaip aguona krinta.

12. Pasikiuksėdama
Tai verkė mergelė,
O jau mergelė ir visai
Žiūrėt negalėjo.

13. — Cit, neverk, mergele,
Balta lelijėle,
Aš tau piešiu gromatėlę
Vis meiliais žodeliais.

14. — Kas iš gromatėlės,
Meiliųjų žodelių,
Kad nėr mano bernužėlio,
Lauko artojėlio!

15. Aš per lauką jojau,
Varteliai girgždėjo,
Viso valsčiaus mergužėlės
Į mane žiūrėjo.

16. Žiūrite nežiūrit
Jūs, mano mergelės,
Matot pačios, mergužėlės,
Jog aš kareivėlis!

17. Aš į vaiską joju
Karaliui slūžyti,
Tai aš būsiu kareivėlis,
Vaisko valdonėlis!

*1129

Bakšaitienė

1. Pas tėvelį augau, } 2 k.
Valužę turėjau, }
Nusišėriau sau žirgelį } 2 k.
Grynoms avižėlėms. }

2. Nusišėriau žirgą,
Uždėjau balnelį
Ir išjojau vajavoti,
Vokiečių kapoti.

3. Ant žirgelio sėdau,
Visi graudžiai verkė, —
Nieks taip graudžiai tik neverkė,
Kaip jauna mergelė.

4. — Cit, neverk, mergele,
Juk aš ne brolelis,
Juk žinojai, mergužėle,
Kad aš kareivėlis!

5. Par łaukėlį jójau,
Visì palydėju,
Nìeks tajp tóli ne lydėju,
Kajp jaunà mergėlė.

6. Palydėk, mergėlė,
Lik žálaj girėlej,
Kukū̃ gìrio gegužėlė
Bus ramù širdėlej,

7. Kukávu gegėlė,
Ne ramù širdėlej,
Grįnžk, mergėlė, atgaló,
O aš į vajskėlį.

8. Uj, kad aš búčiau
Vajskély pražùvęs,
Ne kajp sávu merguželį
Atgaló grąnžinčiau.

9. Cit, ne verk, mergėlė,
Ramdýki širdėlę,
Aš rašýsiu gromatėlę
Mejlúju žodėlu.

10. Kas iš gromatėlės,
Iš mejlú žodėlu,
Kad nėr mánu bernužėlu,
Łaúku artojėlu.

11. Bubūja jautėlej,
Nėra artojėlu,
Žvęngia bėri žirguželej,
Nėra šerėjėlu.

1130.

Dievinė.

1. Pro mánu tėvu
Márgą dvarėlį
Žałs viėškelėlis ėju.

2. Žiurėk, sesėlė,
Pro stìkłu łąngą,
Kas vájkščio ulyčėlė?

3. Vájkščio gendrólej,
Jaunì kaplórej,
Jiėšku músu brolėlu.

4. O ar jus jiėškut,
Ar jus ne jiėškut,
Nėra músu brolėlu.

5. Bałnók, tarnėli,
Bėrą žirgėlį,
Aš jósiu į krygėlę.

6. Aš, pasirėngęs,
Báłtas, raudónas,
Dar žìrgas ne bałnótas.

5. Per laukelį jojau,
Visi palydėjo, —
Nieks taip toli nelydėjo,
Kaip jauna mergelė.

6. Palydėk, mergele,
Lig žaliai girelei,
Kukuoj girioj gegužėlė,
Bus ramu širdelei.

7. Kukavo gegelė, —
Neramu širdelei, —
Grįžk, mergele, atgalio,
O aš į vaiskelį!

8. Ui, kad aš būčiau
Vaiskely pražuvęs,
Nekaip savo mergužėlę
Atgalio grąžinčiau!

9. — Cit, neverk, mergele,
Ramdyki širdelę,
Aš rašysiu gromatėlę
Meiliųjų žodelių.

10. — Kas iš gromatėlės,
Iš meilių žodelių,
Kad nėr mano bernužėlio,
Lauko artojėlio!

11. Būbuoja jauteliai, —
Nėra artojėlio,
Žvengia bėri žirgužėliai, —
Nėra šėrėjėlio!

*1130

Dievienė

1. Pro mano tėvo
Margą dvarelį
Žals vieškelėlis ėjo. } 2 k.

2. Žiūrėk, sesele,
Pro stiklo langą,
Kas vaikščioj ūlyčėlėj.

3. Vaikščioj gendroliai,
Jauni kaplioriai,
Ieško mūsų brolelio.

4. O ar jūs ieškot,
Ar jūs neieškot,
Nėra mūsų brolelio!

5. Balnok, tarneli,
Bėrą žirgelį,
Aš josiu į krygelę.

6. Aš pasirengęs —
Baltas raudonas,
Dar žirgas nebalnotas.

7. O kad mes jójum
Par Vìlniaus miẽstą,
Par mìsingės tiltẽlį,

8. Sijùžės lį́nku,
Vąndų̃ mirgẽju.
Rejks ma jaunám įpùlti.

9. Kad ir įpùlsiu,
Tik ne prapùlsiu,
Gélbės mànę brolélej.

10. Viẽnó šalélė
Jaunì brolélėj,
Ąntróje karejvẽlej,

11. Ne mànę vérkė
Tẽvas, močiùtė,
Ni brólej, ni sesélės;

12. Tik mànę vérkė
Várpaj, vargónaj,
Mìsingės trimitẽlės.

1131.

Mikštiẽnė.

Brolélis ąnt dváru
Žìrgą balnóju,
Sesélė daržely
Rutéles sẽju.(*);
O kur jósi, brolužẽli, } ds
Broléli, ar sugrį́nši? }
Ja ne parjósiu,
Ja ne sugrį́nšiu,
Sugrą́nžinsiu žirguzẽlį
Ir šviẽsųjį kardélį.
Éjva, seserẽlė,
Mùdvi abìdvi,
Mánu lelijẽlė,
Mùdvi abìdvi,
Ąnt áukštůjů kalnužẽlu,
Jáunu brolélu łáukti.

4. Mùdvi parstovẽjuv
Kálne kłonùžius,
Mùdvi parrýmojuv
Úsiu tvorùžes,
Ne parjóju brolužẽlis
Ne parbẽg ni žirgélis.

5. Éjva, seserẽlė,
Mùdvi abìdvi,
Mánu lelijẽlė,
Mùdvi abìdvi,
Nèškiva gársą žodélį
Pas sénąjį tėvélį.

6. Ganà stovẽti,
Ganà łukẽti
Ne parjója brolužẽlis,
Ne parbẽg ni žirgélis.

as.

(*) Kitì: „rútas ravẽju“, arbà „vajnìką pýnė“.

7. O kad mes jojom
Per Vilniaus miestą,
Per misingės tiltelį,

8. Sijužės linko,
Vanduo mirgėjo, —
Reiks man jaunam įpulti.

9. Kad ir įpulsiu,
Tik neprapulsiu,
Gelbės mane broleliai, —

10. Vienoj šalelėj
Jauni broleliai,
Antroje — kareivėliai.

11. Nei mane verkė
Tėvas močiutė,
Nei broliai, nei seselės,

12. Tik mane verkė
Varpai, vargonai,
Misingės trimitėlės!

*1131

Mikštienė

1. Brolelis ant dvaro
Žirgą balnojo,
Seselė daržely
Rūteles sėjo.*
— O kur josi, brolužėli, } 2 k.
Broleli, ar sugrįši?

2. — Jei neparjosiu,
Jei nesugrįšiu,
Sugrąžinsiu žirgužėlį
Ir šviesųjį kardelį.

3. Eiva, seserėle,
Mudvi abidvi,
Mano lelijėle,
Mudvi abidvi
Ant aukštojo kalnužėlio
Jauno brolelio laukti.

4. Mudvi perstovėjov
Kalne klonužius,
Mudvi perrymojov
Uosio tvoružes, —
Neparjojo brolužėlis,
Neparbėg nei žirgelis.

5. Eiva, seserėle,
Mudvi abidvi,
Mano lelijėle,
Mudvi abidvi,
Neškiva garsų žodelį
Pas senąjį tėvelį.

6. Gana stovėti,
Gana lūkėti, —
Neparjoja brolužėlis,
Neparbėg nei žirgelis.

* Kiti: „Rūtas ravėjo" arba „vainiką pynė".

7. Éjva, seserėlė,
Mùdvi abìdvi,
Mánu lelijėlė,
Mùdvi abìdvi,
Ąnt áukštůjů kałnužėlu
Jáunu brolėlu łaúkti.

8. Parbėg žirgėlis
Žalóms łąnkužėlėms,
Łabáj gársej žvęngdamas,
Žemùžę skardýdamas.

9. Éjva, seserėlė,
Mùdvi abìdvi,
Mánu lelijėlė,
Mùdvi abìdvi,
Pas sénąjį tėvužėlį,—
Kur lejst bėrą žirgėlį?

10. Léjski žirguželį
Į žálą łąnką,
Mèski bałnužėlį
Į srovės ùpį,
Pakabìnki karduželį
Stajnėlė ąnt gęmbėlės.

11. Žvęngia žirgėlis
Po žálą łąnką,
Rudýj bałnužėlis
Po srovės ùpį,
Surudýju karduželis,
Stajnėlė kybodamas.

12. Ej, tu, žirguželį,
Mánu jùdbėrėlį,
Kur padėjej brołužėlį,
Tąn músu dobilėlį?

13. Júsu brołužėlis
Krygùžė kìrstas,
Júsu dobilėlis
Krygùžė kìrstas,
Svetimóje šałužėlė
Po kojėlu pamìntas.

14. Pirmó kryguželė
Žirgėlis kłùpu,
Ąntró kryguželė
Kardėlis krìtu (*)
O šìo trečió kryguželė
Pats galvėlę padėju.

15. Kìrtu galvėlę,
Kajp kopustùžį,
Bėgu kraujužėlis,
Kajpó upùžis,
Vìrtu brólu liėmenėlis,
Kajp gìrios ąnžůlėlis.

(*) Kitì: łúžu.

7. Eiva, seserėle,
Mudvi abidvi,
Mano lelijėle,
Mudvi abidvi
Ant aukštojo kalnužėlio
Jauno brolelio laukti.

8. Parbėg žirgelis
Žalioms lankužėlėms,
Labai garsiai žvengdamas,
Žemužę skardydamas.

9. Eiva, seserėle,
Mudvi abidvi,
Mano lelijėle,
Mudvi abidvi
Pas senąjį tėvužėlį:
— Kur leist bėrą žirgelį?

10. — Leiski žirgužėlį
Į žalią lanką,
Meski balnužėlį
Į srovės upę,
Pakabinki kardužėlį
Stainelėj ant gembelės.

11. Žvengia žirgelis
Po žalią lanką,
Rūdij balnužėlis
Po srovės upę, —
Surūdijo kardužėlis,
Stainelėj kybodamas.

12. — Ei tu, žirgužėli,
Mano juodbėrėli,
Kur padėjai brolužėlį,
Tą mūsų dobilėlį?

13. — Jūsų brolužėlis
Krygužėj kirstas,
Jūsų dobilėlis
Krygužėj kirstas,
Svetimoje šalužėlėj
Po kojelių pamintas.

14. Pirmoj krygužėlėj
Žirgelis klupo,
Antroj krygužėlėj
Kardelis krito*,
O šioj trečioj krygužėlėj
Pats galvelę padėjo!

15. Kirto galvelę
Kaip kopūstužį,
Bėgo kraujužėlis
Kaipo upužė,
Virto brolio liemenėlis
Kaip girios ąžuolėlis!

* Kiti: lūžo.

1132.

Błażıĕnė.

1. O kad mùdu áuguv
Du jáunu sunélu
Pas sénąjį tėvélį, } ds
Pas bĕrůsıus żirgélus; }

2. O kad mùdu jójuv
Į svečıú šalélę,
Į svétimą šalélę,
Į Turkĭjos żemélę,

3. Vérkė tėvużĕlis,
Senà motynĕlė,
Vérkė brólej, sesélės
Ir visà giminĕlė.

4. O nıėks tajp nè verkė,
Tóli ne lydĕju,
Kajp tik mánu mergélė,
Bałtóji lelijĕlė.

5. O, tylĕk, ne vérki,
Mánu mergużĕlė,
Aš pıĕšıu gromatĕlę
Nors į sekmùs metélus.

6. Aš parsıų́nsdinsıu
Sávu mergużĕlej
Márgąję gromatĕlę
Par rájbąję gegélę.

7. Kad tu išgĭrsi,
Mánu mergużĕlė,
Gegużĕlę kukŭjant,
Łabáj graúdżıu balsélu,

8. O taj tu išéjki,
Mánu mergużĕlė,
Į vykšnélu sodélį,
Į rutélu darżélį.

9. O tu tenáj ràsi,
Mánu mergużĕlė,
Márgąję gromatĕlę
Pas żalásıas rutéles.

10. O tu prisimùški,
Mánu mergużĕlė,
Márgąję gromatĕlę
Prıė skrýnıos ąntvożĕlu

11. Skrýnıas vóżysi,
Dróbes rĕżysi,
Gromatùżę skajtýsi,
Vardùżį minavósi.

12. Ýra vardużĕlis,
Yr pravardużĕlė,
Tik nėr mánu bernélu.
Łaukélu artojĕlu.

1132

Blažienė

1. O kad mudu augov,
   Du jaunu sūneliu,
   Pas senąjį tėvelį,
   Pas bėruosius žirgelius; } 2 k.

2. O kad mudu jojov
   Į svečių šalelę,
   Į svetimą šalelę,
   Į Turkijos žemelę,

3. Verkė tėvužėlis,
   Sena motinėlė,
   Verkė broliai seselės
   Ir visa giminėlė.

4. O nieks taip neverkė,
   Toli nelydėjo,
   Kaip tik mano mergelė,
   Baltoji lelijėlė.

5. O tylėk, neverki,
   Mano mergužėle,
   Aš piešiu gromatėlę
   Nors į sekmus metelius!

6. Aš prisiųsdinsiu
   Savo mergužėlei
   Margąją gromatėlę
   Per raibąją gegelę.

7. Kad tu išgirsi,
   Mano mergužėle,
   Gegužėlę kukuojant
   Labai graudžiu balseliu,

8. O tai tu išeiki,
   Mano mergužėle,
   Į vyšnelių sodelį,
   Į rūtelių darželį,

9. O tu tenai rasi,
   Mano mergužėle,
   Margąją gromatėlę
   Pas žaliąsias rūteles.

10. O tu prisimuški,
    Mano mergužėle,
    Margąją gromatėlę
    Prie skrynios antvožėlio.

11. Skrynias vožysi,
    Drobes rėžysi, —
    Gromatužę skaitysi,
    Vardužį minavosi.

12. Yra vardužėlis,
    Yr pravardužėlė,
    Tik nėr mano bernelio,
    Laukelio artojėlio!

1133.

Gótautiėnė.

1. Taj retó viẽto
Dobiłáj áugu } ds
Mùdvi, lelijẽlė,
Ąnt áukštu kálnų
Pęnkéjs-šešéjs łapužẽlejs,
Su devýnejs žiedẽlejs. } ds
Žalú linẽlu ráuti,
Bałtú brołùžiu łáukti.

2. Sesẽlė daržely
Vajnìką pýnė,
Brolẽlis ąnt dváru
Žìrgą bałnóju.
Broléli, o kur jóji?
Jaunàsis, beg parjósi?

3. Rods jóte-išjósiu,
Alè ne parjósiu,
Žirgẽlį sugrąnžinsiu,
Gromatẽlę rašýsiu.

4. Éjva, sesužẽlė,
Ąnt áukštu kálnu,

5. Parbẽga žirgẽlis
Álsej žvęngdamas,
Išéjna sesẽlė
Graúdžej vérkdama:
Žirgẽli, jůdbėruželi,
Kur dėjej valdonẽlį?

6. Vienàm karužẽly
Kardẽlis krìtu,
Ąntràm karužẽly
Plįntẽlė lìku,
Ó šiam trečiàm karužẽly
Pats gàlvelę padẽju.

1134.

Viksvýtė.

1. Augìn tėvẽlis
Du sunužẽlu,
Kajp daržè bijunẽlu, } ds
Ir augìndamas,
Ir mokìndamas,
Gerẽjûsi sunẽlums.

3. Éjna tėvẽlis
Į žìrgu stájnę
Žirgẽlu paziurẽti.

4. Augkìt, sunẽlu,
Mánu jauniẽju,
Grážus jùsu žirgẽlej.

*1133

Gotautienė

1. Tai retoj vietoj
   Dobilai augo } 2 k.
   Penkiais šešiais lapužėliais
   Su devyniais žiedeliais! } 2 k.

2. Seselė daržely
   Vainiką pynė,
   Brolelis ant dvaro
   Žirgą balnojo.
   — Broleli, o kur joji?
   Jaunasis, beg parjosi?

3. — Rods joti išjosiu,
   Ale neparjosiu,
   Žirgelį sugrąžinsiu,
   Gromatėlę rašysiu.

4. Eiva, sesužėle,
   Ant aukšto kalno,
   Mudvi, lelijėle,
   Ant aukšto kalno
   Žalių linelių rauti,
   Baltų brolužių laukti.

5. Parbėga žirgelis,
   Alsiai žvengdamas,
   Išeina seselė,
   Graudžiai verkdama:
   — Žirgeli juodbėružėli,
   Kur dėjai valdonėlį?

6. — Vienam karužėly
   Kardelis krito,
   Antram karužėly
   Plintelė liko,
   O šiam trečiam karužėly
   Pats galvelę padėjo!

1134

Viksvytė

1. Augin tėvelis
   Du sūnužėliu } 2 k.
   Kaip darže bijūnėliu

2. Ir augindamas,
   Ir mokindamas
   Gėrėjosi sūneliums.

3. Eina tėvelis
   Į žirgų stainią
   Žirgelių pažiūrėti.

4. Aukit, sūneliu
   Mano jaunieju,
   Gražūs jūsų žirgeliai.

5. Ej, kéta, žáda
Tėvas sunėlį
Karùmenę išlėjsti

6. O ků jaunıáusį,
O ků słaunıáusį,
Tėvėlu mylimıáusį.

7. Éjki, brolėli,
Bałnók, žirgėlį,
Uždėk týmu balnėlį,

8. Ej, uždėk, uždėk
Týmu balnėlį
Prisègk áuksu kilpėles

9. Ąnt žìrgu sėdau,
Į kìłpą stójau,
Tėvėluj dėkavojau:—

10. Ej, sudıėv, sudıėv,
Mánu tėvėluj,
Jau daugıaús ne sugrįnšıu,

11. Ej, sudıėv, sudıėv,
Jaunıėms brolėlams
Ir jaunómsıoms sesėlėms,

12. O kad aš jójau
Pro rútu dáržą,
Pro jáunąję mergėlę:—

13. Ej, sudıėv, sudıėv,
Mánu mergėlej,
Jau daugıaús ne łąnkýsıu,

14. O jau daugıaús
Jau ne łąnkýsıu,
Rasùžės ne braukýsıu.

15. Ej, vérkė, vérkė
Jaunà mergėlė,
Bernėlį išlėjsdama.

16. Ej, cit, ne vérki,
Mánu mergėlė,
Ràsi da aš sugrįnšıu.

17. O jagù aš pats
Ne sugrįnšıu,
Gromatėlę rašýsıu.

18. O aš rasýsıu
Gromatėlę,
Gulbinájs parsıųnsdinsıu.

19. O kad mes jójum
Lýgejs łaukėlejs,
Bałtájsejs dobilėlejs,

20. O ir prijójum
Áukštus kalnėlus,—
Taj Čerkėsu žemėlė.

21. Aukštì kalnėlej,
Júrės-marėlės,
Gilıėjıė vąndenėlej.

22. Ąnt atgułbůja,
Ąnt atułdůja
Gulbinùžıu pulkėlis.

5. Ei, keta žada
Tėvas sūnelį
Kariuomenę išleisti —

6. O kuo jauniausią,
O kuo slauniausią,
Tėvelio mylimiausią.

7. Eiki, broleli,
Balnok žirgelį,
Uždėk tymo balnelį,

8. Ei, uždėk, uždėk
Tymo balnelį,
Prisek aukso kilpeles.

9. Ant žirgo sėdau,
Į kilpą stojau,
Tėveliui dėkavojau.

10. Ei, sudiev, sudiev
Mano tėveliui,
Jau daugiau nesugrįšiu!

11. Ei, sudiev, sudiev
Jauniems broleliams
Ir jaunosioms seselėms!

12. O kad aš jojau
Pro rūtų daržą,
Pro jaunąją mergelę,

13. Ei, sudiev, sudiev
Mano mergelei,
Jau daugiau nelankysiu,

14. O jau daugiau
Jau nelankysiu,
Rasužės nebraukysiu!

15. Ei, verkė, verkė
Jauna mergelė,
Bernelį išleisdama.

16. Ei, cit, neverki,
Mano mergele,
Rasi dar aš sugrįšiu!

17. O jeigu aš pats
Nesugrįšiu,
Gromatėlę rašysiu.

18. O aš rašysiu
Gromatėlę,
Gulbinais parsiųsdinsiu.

19. O kad mes jojom
Lygiais laukeliais,
Baltaisiais dobilėliais,

20. O ir prijojom
Aukštus kalnelius —
Tai čerkesų žemelė.

21. Aukšti kalneliai,
Jūrės marelės,
Gilieji vandenėliai.

22. Ant' atgulbuoja,
Ant' atulduoja
Gulbinužių pulkelis.

23. Jus gulbinĕ́lej,
Mánu baltıĕ́jıė,
Nutùpkiť pas marĕ́les,

24. O aš rašýsıu
Gromatĕ́lę
Ikĭ sávu mergélej,

25. Aš prilĭpdysıu,
Aš prisagýsıu
Prıė bałtúju sparnélu.

26. Lėk, gulbinĕ́li,
Šįmtą mylélu
Ik Vėlůnós mıėstélu.

27. Susidumóju
Lę́nkaj-bajóraj,
Nušóvė gulbinĕ́lį,

28. O kajp nušóvė
Gulbinĕ́lį,
Prapŭ́lė gromatĕ́lė.

1135.

J u š k ý t ė.

1. Mánu tėvužĕ́lu } ds
Naújos stajnùžės,
Stov du bĕ́ru žirguzĕ́lu, } ds.
Stov du bĕ́ru žirgélu.

2. Kas jŭ́du šĕ́rė?
Kas pilnavóju?
Kas į krygùžę jóju,
Kas į krygélę jóju?

3. Brolélis šĕ́rė,
Jis pilnavóju,
Jis į kryguzĕ́lę jóju,
Jis į krygùžę jóju.

4. Ąnt bĕ́ru žirgélu
Sėdĕ́damas,
Ąnt týmu balnélu
Rýmodamas,
Šaukıaú sávu motynĕ́lę
Iš áukstůjů svirnélu:—

5. Išéjk, motynĕ́lė,
Iš áukštu svĭrnu,
Išnèšk, motynĕ́lė,
Šĭłkú jůstùžę,
Sujŭ́sk, mánu motynĕ́lė,
Mĕ́lyną manderĕ́lę.

6. Ąnt bĕ́ru žirgélu
Sėdĕ́damas,
Ąnt týmu balnélu
Rýmodamas,
Šaukıaú sávu seserĕ́lę
I.∞ rutélu daržélu:—

23. Jūs gulbinėliai
Mano baltieji,
Nutūpkit pas mareles,

24. O aš rašysiu
Gromatėlę
Iki savo mergelei,

25. Aš prilipdysiu,
Aš prisagysiu
Prie baltųjų sparnelių.

26. Lėk, gulbinėli,
Šimtą mylelių —
Ik Veliuonos miestelio!

27. Susidūmojo
Lenkai bajorai, —
Nušovė gulbinėlį,

28. O kai nušovė
Gulbinėlį,
Prapuolė gromatėlė!

*1135

Juškytė

1. Mano tėvužėlio
Naujos stainužės, } 2 k.
Stov du bėru žirgužėliu,
Stov du bėru žirgeliu. } 2 k.

2. Kas juodu šėrė,
Kas pilniavojo,
Kas į krygužę jojo,
Kas į krygelę jojo?

3. Brolelis šėrė,
Jis pilniavojo,
Jis į krygužėlę jojo,
Jis į krygužę jojo.

4. Ant bėro žirgelio
Sėdėdamas,
Ant tymo balnelio
Rymodamas,
Šaukiau savo motinėlę
Iš aukštojo svirnelio:

5. — Išeik, motinėle,
Iš aukšto svirno,
Išnešk, motinėle,
Šilkų juostužę,
Sujuosk, mano motinėle,
Mėlyną mandierėlę!

6. Ant bėro žirgelio
Sėdėdamas,
Ant tymo balnelio
Rymodamas,
Šaukiau savo seserėlę
Iš rūtelių darželio:

7. Išėjk, seserėlė,
Iš rútu dáržu,
Išnėšk, seserėlė,
Rútu kvietkùžę,
Redýk, mánu seserėlė,
Širmìnę kepurėlę.

8. Sesėlė-viešnėlė,
Rėdýdama,
Báltomis rąnkėlėms
Glóstydama:—
O kur jóji, brolužėli,
Broléli, ar sugrįnši?

9. Jóte-išjósiu,
Grįnžte-ne grįnšiu,
Sugrąnžinsiu žirguželį
Į devintùs metėlus.

10. Ėjva, sesùžė,
Ąnt áukštu kálnu,
Bałtà viešnėlė,
Ąnt áukštu kálnu,
Žalú linùžiu ráuti,
Báltu brołùžiu łáukti.

11. Parbėga žirgėlis,
Par lygius łaukùs,
Parbėg jůdbėrėlis
Par sraúnius upiùs,
Łabáj gársej zvęngdamas,
Žemùžę skárdydamas.

12. Išėjna sesėlė,
Graúdžej vérkdama,
Bałtóji viešnėli,
Graúdžej vérkdama:
O žirgėli jůdbėrėli,
Kur palikáj brolėlį?

13. Távu brołužėlis,
Mánu valdonėlis,
Ťùri jis tris kryguželes,
Tùri jis tris krygėles.

14. Pirmó kryguželė
Kardùžis łúžu,
Ąntró kryguželė—
Tymu balnėlis,
O šio trečió kryguželė
Pats galvėlę padėju.

1136.

Bakšájtrėnė.

1. O ir àtlėkė
Jůds vabalėlis,
Jůds vabalėlis,
Pons oberštėlis. } ds

2. Ej, rágin, rágin
Į krygę jóti,
Į krygę jóti,
Žirgą bałnóti.

7. — Išeik, seserėle,
Iš rūtų daržo,
Išnešk, seserėle,
Rūtų kvietkužę,
Rėdyk, mano seserėle,
Širminę kepurėlę!

8. Seselė viešnelė
Rėdydama,
Baltomis rankelėms
Glostydama:
— O kur joji, brolužėli,
Broleli, ar sugrįši?

9. — Joti išjosiu,
Grįžti negrįšiu,
Sugrąžinsiu žirgužėlį
Į devintus metelius.

10. Eiva, sesuže,
Ant aukšto kalno,
Balta viešnele,
Ant aukšto kalno
Žalių linužių rauti,
Balto brolužio laukti.

11. Parbėga žirgelis
Per lygius laukus,
Parbėg juodbėrėlis
Per sraunias upes,
Labai garsiai žvengdamas,
Žemužę skardydamas.

12. Išeina seselė,
Graudžiai verkdama,
Baltoji viešnelė,
Graudžiai verkdama:
— O žirgeli juodbėrėli,
Kur palikai brolelį?

13. — Tavo brolužėlis,
Mano valdonėlis —
Turi jis tris krygužėles,
Turi jis tris krygeles:

14. Pirmoj krygužėlėj
Kardužis lūžo,
Antroj krygužėlėj —
Tymo balnelis,
O šioj trečioj krygužėlėj
Pats galvelę padėjo!

*1136

Bakšaitienė

1. O ir atlėkė
Juods vabalėlis,
Juods vabalėlis, } 2 k.
Pons oberštėlis. }

2. Ei, ragin, ragin
Į krygę joti,
Į krygę joti,
Žirgą balnoti.

3. Ej, nĕra músu
Nèr kam išjóti;
Brolélis mážas
Tėvélis sénas,

4. Brolélis mážas,
Tėvélis sénas,
Šélmis bernélis
Łabáj par-pújkus.

5. Jóte-ne jóti
Músu brolėluj,
Músu brolėluj
Mus mažtėlėluj.

6. Viĕna sesėlė
Brolėlį rėngė,
Ąntrà sesėlė
Žìrgą bałnóju,

7. O ši trečióji
Vártus atkėlė,
Vártus atkėlė
Ir palyděju.

8. Łaukù lyděju,
Ir kłausinėju,
O kąn parnèši
Mums trims sesėlėms?

9. Viĕnaj parnèšiu
Jùktos kurpėles,
Ąntráj parnèšiu
Áuksu žiedėlį,

10. O šiaj tréčiajaj,
Šiaj jauniáusiajaj,
Šiłkú kasnỹnką,
Pérłu vajnìką.

11. Éjma, sesėlės,
Brolėlu łáukti,
Ąnt áukštu kálnu
Brolėlu łáukti.

12. Mes parstovėjum
Kálnė dùbėlę
Ir parrỹmojum
ūsiu tvorėlę.

13. Parbėga žìrgas
Ir parpukštūja,
Šalė kilpėlės
Ir parsiubūja.

14. Éjma, sesėlės,
Žìrgą sugáuti,
Žìrgą sugáuti
Ir kłausinėti.

15. Ej, žìrgaj, žìrgaj,
Žirgėli mánu,
O kur tu dėjej
Músu brolėlį?

16. Sakýt-ne sakýt,—
Ma pačiám gájła:
Júsu brolėlis
Krygùžė kìrstas.

3. Ei, nėra, mūsų
Nėr kam išjoti:
Brolelis mažas,
Tėvelis senas;

4. Brolelis mažas,
Tėvelis senas,
Šelmis bernelis
Labai per puikus.

5. Joti nejoti
Mūsų broleliui,
Mūsų broleliui,
Mūs mažtėlėliui.

6. Viena seselė
Brolelį rengė,
Antra seselė
Žirgą balnojo,

7. O ši trečioji
Vartus atkėlė,
Vartus atkėlė
Ir palydėjo,

8. Lauku lydėjo
Ir klausinėjo:
— O ką parneši
Mums trims seselėms?

9. — Vienai parnešiu
Juktos kurpeles,
Antrai parnešiu
Aukso žiedelį,

10. O šiai trečiajai,
Šiai jauniausiajai,
Šilkų kasninką,
Perlų vainiką.

11. Eime, seselės,
Brolelio laukti,
Ant aukšto kalno
Brolelio laukti!

12. Mes perstovėjom
Kalne duobelę
Ir perrymojom
Uosio tvorelę.

13. Parbėga žirgas
Ir parpūkštuoja,
Šalia kilpelės
Ir parsiūbuoja.

14. Eime, seselės,
Žirgą sugauti,
Žirgą sugauti
Ir klausinėti:

15. — Ei, žirgai, žirgai,
Žirgeli mano,
O kur tu dėjai
Mūsų brolelį?

16. — Sakyt, nesakyt, —
Man pačiam gaila, —
Jūsų brolelis
Krygužėj kirstas!

17. O kur nupūlė
Brólu galvélė,
O če išdýgu
Piłks akmenėlis;

18. O kur nusklīdu
Brólu kraujélej,
O če tekėju
Giłùs upėlis.

1137.

Makáuskienė.

1. Uj, uj, uj, Dievaj,
Uj, Dievulėlau,
Nėra kam jóti
Į karužėlį; } ds

2. Tėvėlis sénas,
Brolėlis mážas,
Nėr kam mums jóti
Į karužėlį.

3. Viėna sesùtė
Brolėlį rėngė,
Ąntrà sesùtė
Žìrgą bałnóju,

4. O ši trečióji
Visú jauniáusia,
Vartùs atkėlė
Ir palydėju.

5. O, jus, sesùtės,
Jus, lelijùtės,
Jus pałukėkit
Mànę parjójant,

6. Jus pałukėkit
Mànę parjójant;
Aš jums parnèšiu
Po dovanėlę:

7. Viėnaj sesùtej
Áuksu žiedėlį,
Ántraj sesùtej
Šilkú kuskėlę,

8. O šiaj tréčiajaj
Visú jauniáusiaj
Rútu vajnìką,
Šilkú kasnìką (*).

9. Éjkim, sesùtės,
Į pamarėles,
Į pamarėles
Brolėlu łáukti.

10. Mes parstovėjum
Áukštą kalnėlį,
Mes parrymojum
ūsiu tvorėlę.

(*) Kasnìkas = kasinỹnkas ir kasnỹnkas.

17. O kur nupuolė
Brolio galvelė,
O čia išdygo
Pilks akmenėlis!

18. O kur nusklido
Brolio kraujeliai,
O čia tekėjo
Gilus upelis!

1137

Makauskienė

1. Ui, ui, ui dievai,
Ui dievulėliau,
Nėra kam joti
Į karužėlį: } 2 k.

2. Tėvelis senas,
Brolelis mažas, —
Nėr kam mums joti
Į karužėlį!

3. Viena sesutė
Brolelį rengė,
Antra sesutė
Žirgą balnojo,

4. O ši trečioji,
Visų jauniausia,
Vartus atkėlė
Ir palydėjo.

5. O jūs, sesutės,
Jūs lelijutės,
Jūs palūkėkit
Mane parjojant;

6. Jūs palūkėkit
Mane parjojant, —
Aš jums parnešiu
Po dovanėlę:

7. Vienai sesutei
Aukso žiedelį,
Antrai sesutei
Šilko kuskelę,

8. O šiai trečiajai,
Visų jauniausiai,
Rūtų vainiką,
Šilkų kasninką.

9. Eikim, sesutės,
Į pamarėles,
Į pamarėles
Brolelio laukti!

10. Mes perstovėjom
Aukštą kalnelį,
Mes perrymojom
Uosio tvorelę.

11. Parbĕga žìrgas,
Parpukštũja,
Auksu kilpėlės
Ne-be-svyrũja.

12. Ej, tu, žirgėli,
Ejdauninkėli,
O kur palikáj
Músu brolėlį?

13. Ar pamarėlė,
Ar pakraštėly,
Ar šiam karùžy
Ant kalnužėlu?

14. Vienàm karùžy
Žirgėlis klùpu,
Ąntràm karùžy
Kardùžis łúžu,

15. O šiam trečiamė,
Tamė karùžy
Jis pats galvėlę
Tenáj padėju.

16. Žirgùžėli,
Jůdbėrėli,
O kajp parbĕgaj
Tókį kelėlį?

17. Devýnius ùpius
Płaúkte-płaukiaú,
O šęn dešimtą
Dugnùžiu nėriau.

18. Uj, uj, uj, Dievaj,
Dievùlau mánu,
O kas mums pądės
Brólu gedėti?

19. Saulėlė rústa,
Atsakýdama:—
Taj aš padėsiu
Brólu gedėti;

20. Devýnius rytus
Migłùžė ėjsiu,
O šįn dešimtą
Ni n' užtekėsiu.

1138.

Viksvýtė.

1. Po tėvėlu dvarėlu
Aug žálas ąnžůlėlis,
Ej, ąnžůłaj, ąnžůlėli, } ds
Ąnžůłaj šimtšakėli,

2. Kéta tàvę pakìrsti,
Šakėles pagenėti;
Išaúš šiłtà vasarėlė,
Žalůs távu łapėlej.

11. Parbėga žirgas,
Parpūkštuoja,
Aukso kilpelės
Nebesvyruoja.

12. — Ei tu, žirgeli
Eidauninkėli,
O kur palikai
Mūsų brolelį:

13. Ar pamarėlėj,
Ar pakraštėly,
Ar šiam karužy
Ant kalnužėlio?

14. — Vienam karužy
Žirgelis klupo,
Antram karužy
Kardužis lūžo,

15. O šiam trečiame,
Tame karužy,
Jis pats galvelę
Tenai padėjo.

16. — Žirgužėli
Juodbėrėli,
O kaip parbėgai
Tokį kelelį?

17. — Devynias upes
Plaukte plaukiau,
O šią dešimtą
Dugnužiu nėriau.

18. — Ui, ui, ui dievai,
Dievuliau mano,
O kas mums padės
Brolio gedėti?

19. Saulelė rūsti
Atsakydama:
— Tai aš padėsiu
Brolio gedėti:

20. Devynis rytus
Migluže eisiu,
O šį dešimtą
Nė n'užtekėsiu!

1138

Viksvytė

1. Po tėvelio dvarelį
Aug žalias ąžuolėlis.
Ei ąžuolai ąžuolėli,
Ąžuolai šimtšakėli, } 2 k.

2. Keta tave pakirsti,
Šakeles pagenėti;
Išauš šilta vasarėlė,
Žaliuos tavo lapeliai.

3. Augìn tėvas sunėlį,
Tąn vieną vienturtėlį:—
Ar užáugsi, sunužėli?
Ar búsi artojėlu?

4. Taj užáugsiu, tėvėli.
Ne búsiu artojėlis,
Aš ne búsiu artojėlis,
Tik búsiu karejvėlis.

5. Par lygiůsius łaukėlus,
Par bałtůsius vartėlus
Palydėki, mergužėlė,
Bałtóji lelijėlė.

6. Lydėte-palydėsiu
Ir méjlej pakalbėsiu.
Daúgel árė artojėlu,—
Nėra mánu bernėlu.

7. Po žalásias łąnkėles,
Po bałtus dobilėlus
Šešì šįmtáj šienpjuvėlu,—
Nėra mánu bernėlu.

8. Ir parbėga žirgėlis,
Párneša gromatėlę,
Ir párneša gromatėlę,
Po tymėlu balnėlu.

9. Gromatėlę skajtýsiu,
Vardėlį minavósiu;
Kas iš tósios gromatėlės?
Tik nėr mánu bernėlu,

10. O kas iš tos grómatos?
Tik nėr mánu bernėlu,
Nėra mánu bernužėlu,
Ni jů mejlů žodėlu.

1139.

Kiėmzurýtė.

1. Sunýti mánu,
Jaunàsis máuu,
O kąn tu te véjksi,
Kajp karejvùžiu búsi? } ds

2. Močiùtė mánu,
Senóji mánu,
Bėrą žirgėlį šėrsiu,
Áuksu kilpėles švėjsiu.

3. Sunýti mánu,
Jaunàsis mánu,
O kąn tu te dėvėsi,
Kajp karéjviumi búsi?

4. Močiùtė mánu,
Senóji mánu,
Mėlyną manderėlę,
Raudóną apkaklėlę.

3. Augin tėvas sūnelį,
Tą vieną vienturtėlį:
— Ar užaugsi, sūnužėli,
Ar būsi artojėliu?

4. — Tai užaugsiu, tėveli,
Nebūsiu artojėlis,
Aš nebūsiu artojėlis,
Tik būsiu kareivėlis!

5. — Per lygiuosius laukelius,
Per baltuosius vartelius
Palydėki, mergužėle,
Baltoji lelijėle!

6. — Lydėti palydėsiu
Ir meiliai pakalbėsiu.
Daugel arė artojėlių, —
Nėra mano bernelio.

7. Po žaliąsias lankeles,
Po baltus dobilėlius
Šeši šimtai šienpiūvėlių, —
Nėra mano bernelio.

8. Ir parbėga žirgelis,
Parneša gromatėlę,
Ir parneša gromatėlę
Po tymelio balneliu.

9. Gromatėlę skaitysiu,
Vardelį minavosiu;
Kas iš tosios gromatėlės, —
Tik nėr mano bernelio,

10. O kas iš tos gromatos, —
Tik nėr mano bernelio,
Nėra mano bernužėlio
Nei jo meilių žodelių!

1139

Kiemzurytė

1. — Sūnyti mano,
Jaunasis mąno,
O ką tu ten veiksi,
Kai kareivužiu būsi? } 2 k.

2. — Močiute mano,
Senoji mano,
Bėrą žirgelį šersiu,
Aukso kilpeles šveisiu.

3. — Sūnyti mano,
Jaunasis mano,
O ką tu ten dėvėsi,
Kai kareiviumi būsi?

4. — Močiute mano,
Senoji mano,
Mėlyną mandierėlę,
Raudoną apkaklėlę.

5. Sunýti mánu,
Jaunàsis mánu,
O kąn tu te válgysi,
Kajp karéjviumi búsi?

6. Močiùtė mánu,
Senóji mánu,
Džiovỹntas kriaukšlėles
Šaltìniu vąndenėlu.

7. Sunýti mánu,
Jaunàsis mánu,
O kům tu pasisémsi
Šaltìniu vąndenėlį?

8. Močiùtė mánu,
Senóji mánu,
Vogónu viršunėle
Šaltìniu vąndenėlį

9. Sunýti mánu,
Jaunàsis mánu,
O kům tu pasikłósi,
O kům tu užsikłósi?

10. Močiùtė mánu,
Senóji mánu,
Raséle pasikłósiu,
Migléle užsikłósiu

1140.

Bakšájtiėnė.

1. Augìn tėvas
Du jáunu sunėlu,
Augìndamas,
Abù mylėdamas:—
Ar užáugsiť, sunėlu?

2. Ar rejks šérti
Po bėrą žirgėlį.
Ar rejks pìrkti
Po týmu balnėlį?
Ar rejks joť į krygėlę?

3. Taj rejks jóti
Į dìdę krygėlę,
Taj rejks ìmti
Šviešųjį kardėlį
Ir márgąję šaudýklę.

ds 4. Vérkia tėvas,
Vérkia motynėlė,
Vérkia mánu
Brolėlej, sesėlės,
Vérkia jaùnà mergėlė.

5. Vérkia mánu
Jaunóji mergėlė,
Kajp girėlė
Gegùtė kukávu
Aukštàm žalàm medėly.

5. — Sūnyti mano,
Jaunasis mano,
O ką tu ten valgysi,
Kai kareiviumi būsi?

6. — Močiute mano,
Senoji mano,
Džiovintas kriaukšleles,
Šaltinio vandenėlio.

7. — Sūnyti mano,
Jaunasis mano,
O kuo tu pasisemsi
Šaltinio vandenėlį?

8. — Močiute mano,
Senoji mano,
Vogono viršūnėle
Šaltinio vandenėlį.

9. — Sūnyti mano,
Jaunasis mano,
O kuo tu pasiklosi,
O kuo tu užsiklosi?

10. — Močiute mano,
Senoji mano,
Rasele pasiklosiu,
Miglele užsiklosiu!

1140

Bakšaitienė

1. Augin tėvas
Du jaunu sūnėliu.
Augindamas,
Abu mylėdamas:
— Ar užaugsit, sūneliu? } 2 k.

2. Ar reiks šerti
Po bėrą žirgelį,
Ar reiks pirkti
Po tymo balnelį,
Ar reiks jot į krygelę?

3. — Tai reiks joti
Į didžią krygelę,
Tai reiks imti
Šviesųjį kardelį
Ir margąją šaudyklę.

4. Verkia tėvas,
Verkia motinėlė,
Verkia mano
Broleliai seselės,
Verkia jauna mergelė.

5. Verkia mano
Jaunoji mergelė,
Kaip girelėj
Gegutė kukavo
Aukštam žaliam medely.

6. Cit, ne vérki,
Jaunóji mergélė,
Parsiųnsdinsiu
Tau aš gromatėlę
Ir várdą, pravardėlę,

7. Ja ne nukìrs
Šviesùsis kardėlis,
Ne sumýnios
Bėràsis žirgėlis
Į jůdą purvynėlį.

8. Išėjn mánu
Jaunóji mergėlė
Iš svirnėlu
Ąnt márgu dvarėlu,
Łabáj graúdzej vérkdama.

9. Ir památė
Jůdbėrį žirgėlį.
Par tėvėlu
Lygųjį łaukėlį
Parbėgant iš krygėlės.

10. Lejsk žirgėlį
Į naúją stajnėlę,
Įlėjsdama,
Durėles vérdama,
Łabáj graúdzej vérkdama:—

11. Ej, žirgėli,
Mánu jůdbėrėli,
Kur-gi dėjej
Sávu rajtojėli,
Tu sávu valdonėli?

12. Sakýt, ne sakýt,
Ma pačiám gájła,—
Krýge kìrtu,
Kardėlu kapóju,
Po kojėlu mýnioju.

13. Uj, uj, uj, Dievaj,
Dievėlau, tu, mánu,
Kajp aš véjksiu,
Kąn dabàr darýsiu
Be jáunůjů bernėlu?

1141.

Bakšájtiėnė.

1. Vájkščio mergėlė
Po dvarėlį,
Bałtas rąnkėles
Grąnžindama. } ds

2. Sąmdýk, mergėlė,
Sąmdinįnkus,
Valdýk, mergėlė,
Úbą łaukėlį.

6. Cit, neverki,
Jaunoji mergele,
Parsiųsdinsiu
Tau aš gromatėlę
Ir vardą pravardėlę,

7. Jei nenukirs
Šviesusis kardelis,
Nesumynios
Bėrasis žirgelis
Į juodą purvynėlį.

8. Išein mano
Jaunoji mergelė
Iš svirnelio
Ant margo dvarelio,
Labai graudžiai verkdama,

9. Ir pamatė
Juodbėrį žirgelį
Per tėvelio
Lygųjį laukelį
Parbėgant iš krygelės.

10. — Leisk žirgelį
Į naują stainelę!
Įleisdama,
Dureles verdama,
Labai graudžiai verkdama:

11. — Ei žirgeli
Mano juodbėrėli,
Kurgi dėjai
Savo raitojėlį,
Tu savo valdonėlį?

12. — Sakyt, nesakyt, —
Man pačiam gaila, —
Kryge kirto,
Kardeliu kapojo,
Po kojelių myniojo.

13. — Ui, ui, ui dievai,
Dievellau tu mano,
Kaip aš veiksiu,
Ką dabar darysiu
Be jaunojo bernelio?

*1141

Bakšaitienė

1. Vaikščioj mergelė
Po dvarelį,
Baltas rankeles } 2 k.
Grąžydama.

2. — Samdyk, mergele,
Samdininkus,
Valdyk, mergele,
Ūbą laukelį!

3. Ni aš sąmdýsiu
Sąmdinį̃nkus,
Ni aš valdýsiu
Úbą łaukélį.

4. Aš nusipį̃rksiu
Karıėtėlę,
Karıėtėlę
Šešéjs žirgélejs.

5. O aš važiū̃siu
Į Prúsu žémę,
Į Prúsu žémę
Pas bernélį.

6. To Prúsu žémė
Daúgel karéjviu,
Daúgel karéjviu
Ir apicériu.

7. Da n' įvažiavaú
Pùsę kelélu,
O ir sutikaú
Tris šeržentė̃lus.

8. Lę́nkis, mergélė,
Pùsę kelélu,
Sugrį̃nžk, mergélė,
Į Lę́nku žémę.

9. Da n' ivažiavaú
Pùsę kelélu,
O aš pamačiaú
Dį̃dę krygélę,

10. Šviėséjs kardélejs
Be-si-kapójant,
Margóms šaudýklėms
Be-švytū̃jant.

11. Uj, uj, uj, Diẽvaj,
Dievùlau mánu,
O kajp aš búsiu
Be bernélu?

1142.

Rugıėnýtė.

1. Aš prašiaú, meldžiaú
Sénu tėvužė̃lu: –
Sėk ma žalùs miežužė̃lus
Šalė̃ pat viėškelė̃lu.

2. O ir išdýgu
Žalį̃ miežužė̃lej
Ąnt vė̃ju pudimužė̃lu,
Ąnt sáulės skajstumė̃lu.

ds 3. Ej, augį̃n, augį̃n,
Tė̃vas sunytė̃lį,
Kajp daržė̃ dėmedužẽlį,
Sunė̃lį artojė̃lį.

3. — Nei aš samdysiu
Samdininkus,
Nei aš valdysiu
Ubą laukelį.

4. Aš nusipirksiu
Karietėlę,
Karietėlę
Šešiais žirgeliais,

5. O aš važiuosiu
Į prūsų žemę,
Į prūsų žemę
Pas bernelį.

6. Toj prūsų žemėj
Daugel kareivių,
Daugel kareivių
Ir apicierių.

7. Dar n'įvažiavau
Pusę kelelio,
O ir sutikau
Tris seržantėlius.

8. — Lenkis, mergele,
Pusę kelelio,
Sugrįžk, mergele,
Į lenkų žemę!

9. Dar n'įvažiavau
Pusę kelelio,
O aš pamačiau
Didžią krygelę:

10. Šviesiais kardeliais
Besikapojant,
Margoms šaudyklėms
Bešvytuojant.

11. Ui, ui, ui dievai,
Dievuliau mano,
O kaip aš būsiu
Be bernelio?

1142

Rugienytė

1. Aš prašiau meldžiau
Seno tėvužėlio:
— Sėk man žalius miežužėlius
Šalia pat vieškelėlio! } 2 k.

2. O ir išdygo
Žali miežužėliai
Ant vėjo pūdymužėlio,
Ant saulės skaistumėlio.

3. Ei, augin, augin
Tėvas sūnytėlį
Kaip darže diemedužėlį,
Sūnelį artojėlį.

4. O ir pàjėmė
Mánu sunytėlį
Į Vokečių pałkužėlį,
Tarp jaunúju brolėlu.

5. O ir apvỹłku
Músu brołužėlį
Mėlynu žiponužėlu,
Karáłaus manderėle,

6. O ir pastátė
Músu brołužėlį
Į pỹrmąję glitužėlę
Tarp jaunúju brolėlu.

7. Lėkė kulkėlė,
Kajp sóde bitėlė,
Par protỹngą gałvužėlę,
Par mỹrštamą širdėlę.

8. Kỹrtu galvėlę,
Kajp kopustužėlį,
/Parvỹrtu lėmenužėlis,
Kajp gỹrios ąnžúlėlis.

9. Bėgu kraujėlej,
Kajp srovės upėlės,
Iš jáunųjų brołužėlu,
Iš pirmósios glitėlės.

1148.

Kúnciuvienė.

1. O, ąnžúłaj, ąnžúłaj,
Ąnžúłaj šįmtšakėli,
Ar vėlyj pakỹrstintas?
Ar vėlyj be-žalũins? } ds

2. Ar vėlyj pakỹrstintas?
Ar vėlyj be-žalũins?
Vėlig žalám žalũti,
Ne pakirstám rudýti

3. O sunėli, sunėli,
Sunėlį brąngvardėli,
Ar vėlyj karúmenę joť,
Ar jaunám žėnytisi (*)?

4. Ar vėlyj karúmenę joť,
Ar jaunám žėnytisi?
Aš vėlyju karúmenę stoť,
Nek jaunám žėnytisi.

5. O, tėvėli, tėvėli,
Tėvėli sengalvėli,
Nupỹrk ma tris trubėles,
Cidabrỹnę dąmbrėlę.

6. Viẽna trubà trubũsiu,
Ąnt žirgėlu sėsdamas,
Ąntrà trubà trubũsiu,
Pro vartėlus jódamas,

(*) Sáku ir „žánytis“.

4. O ir paėmė
Mano sūnytėlį
Į vokiečių pulkužėlį
Tarp jaunųjų brolelių,

5. O ir apvilko
Mūsų brolužėlį
Mėlynu žiponužėliu,
Karaliaus mandierėle,

6. O ir pastatė
Mūsų brolužėlį
Į pirmąją glitužėlę
Tarp jaunųjų brolelių.

7. Lėkė kulkelė
Kaip sode bitelė
Per protingą galvužėlę,
Per mirštamą širdelę.

8. Kirto galvelę
Kaip kopūstužėlį,
Parvirto liemenužėlis
Kaip girios ąžuolėlis.

9. Bėgo kraujeliai
Kaip srovės upelės
Iš jaunojo brolužėlio,
Iš pirmosios glitelės!

1143

Kunciuvienė

1. — O ąžuolai, ąžuolai,
Ąžuolai šimtšakėli,
Ar velij pakirsdintas, } 2 k.
Ar velij bežaliuojąs? }

2. Ar velij pakirsdintas,
Ar velij bežaliuojąs?
— Velyk žaliam žaliuoti,
Ne pakirstam rūdyti!

3. — O sūneli, sūneli,
Sūneli brangvardėli,
Ar velij kariuomenę jot,
Ar jaunam ženytisi?

4. Ar velij kariuomenę jot,
Ar jaunam ženytisi?
— Aš veliju kariuomenę stot,
Nek jaunam ženytisi!

5. O tėveli, tėveli,
Tėveli sengalvėli,
Nupirk man tris trūbeles,
Sidabrinę dambrelę.

6. Viena trūba trūbuosiu
Ant žirgelio sėsdamas,
Antra trūba trūbuosiu
Pro vartelius jodamas,

7. Trečià trubà trubúsiu,
Par łaukélį jódamas,
Dąmbrélė uždąmbrúsiu,
Į karúmenę stódams.

8. O suvìrku, suvìrku
Vìsos mérgos ąnt mánęs,
Ąnt mánu jaunystėlės,
Ąnt mánu gražumėlu.

9. O sužiúru, sužiúru,
Vìsas Lénku pulkėlis:—
O ar jisáj ponájtis,
Ar Lénku karałájtis?

10. O ne jisáj ponájtis
Ni Lénku karałájtis,
Tik tėvėlu sunėlis,
Łaukėlu artojėlis.

11. O, tu dąmbra, dąmbrėlė,
Tu garsióji dudėlė,
Parnèšk tėvuj garsėlį,
O močiùtej vardėlį.

1144.

Błaž i ė n ė.

1. Mánu tėvužėlu
Naújos stajnužėlės,
Taj gražėj budavótos.{ds.

2. Tóje stajnužėlė,
Tóje naujóje
Sto du bėru žirgėlu;

3. Ąnt tu žirguželu,
Ąnt tu jůdbėrėlu
Gul du týmu balnėlu;

4. Prie tu bałnužėlu,
Prie tu tyminėlu
Kýbu áuksu kilpėlės;

5. Į tas kilpužėles,
Į tas auksinėles
Stos du jáunu brolėlu.

6. Į kìlpą stójau,
Ąnt žìrgu sėdau,
Tėvėluj dėkavojau:—

7. Aj, dėku, dėku
Senám tėvužėluj,
Kad mažą užaugináj,

8. O tik ne dėku
Mánu tėvužėluj,
Kad mažą pažadėje.

9. Mažą pažadėjej
Į svėtimą šálį,
Į svėtimą šalėlę.

10. O kajp užsėdau,
Tajp ir išjója
Į Turkìjos žemėlę.

7. Trečia trūba trūbuosiu
Per laukelį jodamas,
Dambrele uždambruosiu
Į kariuomenę stodams.

8. O suvirko, suvirko
Visos mergos ant manęs,
Ant mano jaunystėlės,
Ant mano gražumėlio.

9. O sužiuro, sužiuro
Visas lenkų pulkelis:
O ar jisai ponaitis,
Ar lenkų karalaitis?

10. O ne jisai ponaitis,
Nei lenkų karalaitis,
Tik tėvelio sūnelis,
Laukelio artojėlis.

11. O tu, dambra dambrele,
Tu garsioji dūdele,
Parnešk tėvui garselį,
O močiutei vardelį!

1144

Blažienė

1. Mano tėvužėlio
Naujos stainužėlės,
Tai gražiai budavotos! (2 k.)

2. Toje stainužėlėj,
Toje naujoje,
Stov du bėru žirgeliu.

3. Ant tų žirgužėlių,
Ant tų juodbėrėlių,
Gul du tymo balneliu.

4. Prie tų balnužėlių,
Prie tų tyminėlių,
Kybo aukso kilpelės.

5. Į tas kilpužėles,
Į tas auksinėles,
Stos du jaunu broleliu.

6. Į kilpą stojau,
Ant žirgo sėdau,
Tėveliui dėkavojau.

7. Ai, dėkui, dėkui
Senam tėvužėliui,
Kad mažą užauginai,

8. O tik ne dėkui
Mano tėvužėliui,
Kad mažą pažadėjai,

9. Mažą pažadėjai
Į svetimą šalį,
Į svetimą šalelę!

10. O kai užsėdau,
Taip ir išjojau
Į Turkijos žemelę.

11. O ma ne gájła
Tẽvu motynẽlės,
Ni brólu, ni sesẽlu,

12. O tiktáj te-gájła
Tos jaunós mergẽlės
Ir jos jaunú dienẽlu.

13. O kad įmanýčiau,
Taj pasirašýčiau
Sávu mergós vardẽlį
Į šviẽsųjį kardẽlį.

14. Kadà pažiurẽčiau,
Taj aš paminẽčiau
Ir sųnkej atsidúsčiau:—

15. Yra vardužẽlis,
Yr pravarduzẽlė,
Nẽra mánu mergẽlės.

16. Žýdi obalẽlė
Raudónajs žiedẽlejs
O jievùžė bałtájsejs.

17. Žýdi merguzẽlė
Žýdi lelijẽlė
Ir jos jáunos dienẽlės,
Rutẽlu vajnikẽlis.

18. Nukrỹs žiéduzẽlej,
Bus ir obůlẽlej,
Nukrỹs mánu mergẽlės
Vejdẽlu skajstumẽlis.

1145.

Norviliẽnė.

1. Aúšta aušrẽlė,
Šviẽsi pazarẽlė,
Rejks broléluj
Káran jóti. } ds

2. Stóvi žirgẽlis
Dvarè pabałnótas,
Kamanẽlėmis
Pažabótas.

3. Stóvi sesẽlė
Priė brólu šalẽlės,
Stovẽdama,
Graúdzej vérkia.

4. Ej, čit, ne vérki,
Mánu seserẽlė,
Kajp išjósiu,
Tajp parjósiu.

5. Ja ne parjósiu,
Karálum patàpsiu,
Aš Raudónę
Vajavósiu.

11. O man negaila
Tėvo motinėlės,
Nei brolių, nei seselių,

12. O tiktai tegaila
Tos jaunos mergelės
Ir jos jaunų dienelių!

13. O kad įmanyčiau,
Tai pasirašyčiau
Savo mergos vardelį
Į šviesųjį kardelį.

14. Kada pažiūrėčiau,
Tai aš paminėčiau
Ir sunkiai atsidusčiau:

15. Yra vardužėlis,
Yr pravardužėlė, —
Nėra mano mergelės!

16. Žydi obelėlė
Raudonais žiedeliais,
O ievužė baltaisiais.

17. Žydi mergužėlė,
Žydi lelijėlė,
Ir jos jaunos dienelės,
Rūtelių vainikėlis.

18. Nukris žiedužėliai,
Bus ir obuolėliai,
Nukris mano mergelės
Veidelio skaistumėlis!

1145

Norvilienė

1. Aušta aušrelė,
Šviesi pazarėlė,
Reiks broleliui
Karan joti. } 2 k.

2. Stovi žirgelis
Dvare pabalnotas,
Kamanėlėmis
Pažabotas.

3. Stovi seselė
Prie brolio šalelės,
Stovėdama
Graudžiai verkia.

4. Ei, cit, neverki,
Mano seserėle,
Kaip išjosiu,
Taip parjosiu!

5. Jei neparjosiu,
Karalium patapsiu,
Aš Raudonę
Vajavosiu!

6. Raudónės pýlis
Gražėj muravóta,
Ašarėlėmis
Išmazgóta.

7. Kajp mànę šóvi,
Gajdžėj ne giedóju,
Sáulė léjdos,
Kajp lydėju.

8. Kajp mànę léjdu
Par Vìlniaus miestėlį,
Šešì šimtáj
Palydėju.

9. Kad mànę léjdu
Į Vìlniaus bažnýčę
Šešios dešimtis
Žvákių dėgė.

10. Kad mànę léjdu
Į áukštą kalnėlį,
Mergužėlė
Gájlej vérkė

11. Šviesi plintėlė—
Motynėlė mánu,
O dąmbrėlė—
Seserėlė.

12. Jùdas skrýbelis—
Tėvužėlis mánu,
O dirzėlej—
Brolužėlej.

13. Batėlej mánu—
Draugalėlėj mánu,
Manderėlė—
Giminėlė.

14. Šviesus sajdókas—
Taj mánu tarnėlis,
O kardėlis—
Siųntinėlis.

15. Garsiėjiė šúvej—
Pasekėjej mánu,
O bugnėlej—
Mastėjėlėj (*)

16. Kulkėlės mánu—
Lydėjėlėj mánu,
O šratėlej—
Raudojėlej.

17. Trìmitos, triùbos—
Taj mànę giedóju,
O vąmzdėlej
Užkavóju.

18. Naújas grabėlis—
Taj mánu dvarėlis,
O dùbėlė—
Tėviškėlė.

(*) Mastėjas yra gárbstytojas numìrusiu.

6. Raudonės pilis
Gražiai mūravota,
Ašarėlėmis
Išmazgota.

7. Kai mane šovė,
Gaidžiai negiedojo,
Saulė leidos,
Kai lydėjo.

8. Kai mane leido
Per Vilniaus miestelį,
Šeši šimtai
Palydėjo.

9. Kad mane leido
Į Vilniaus bažnyčią,
Šešios dešimtys
Žvakių degė.

10. Kad mane leido
Į aukštą kalnelį,
Mergužėlė
Gailiai verkė.

11. Šviesi plintelė —
Motinėlė mano,
O dambrelė —
Seserėlė!

12. Juodas skrybėlis —
Tėvužėlis mano,
O dirželiai —
Brolužėliai!

13. Bateliai mano —
Draugalėliai mano,
Mandierėlė —
Giminėlė!

14. Šviesus saidokas —
Tai mano tarnelis,
O kardelis —
Siuntinėlis!

15. Garsieji šūviai —
Pasekėjai mano,
O būgneliai —
Mąstėjėliai!

16. Kulkelės mano —
Lydėjėliai mano,
O šrateliai —
Raudojėliai!

17. Trimitai, triūbos —
Tai mane giedojo,
O vamzdeliai
Užkavojo.

18. Naujas grabelis —
Tai mano dvarelis,
O duobelė —
Tėviškėlė!

1146.

Šopýtė.

1. Ej, áugu, áugu,
Žálas medélis,
Ą'nžůłas šįmtšakėlis,
Vidùr čýstu łaukėlu. } ds

2. Tu ąnžůlėli,
Tu šįmtšakėli,
Ar žálas be-žalůsi,
Ar pakìrstas gulėsi?

3. Ej, augìn, augìn,
Tėvas sunėlį
Nors mážą, ne-dìdelį,
Sau dìdį ůžvadėlį.

4. O da n' užáugu
Pùsę ugėlu,
Girdžiù: karùžį piėšia
Į márga gromatėlę.

5. O piėšia, piėsia
Į gromatėlę,
Į márgą gromatėlę
Karálaus karejvėlį.

6. Tėvėli mánu,
Senàsis mánu,
Šerk ma bėrą žirgėlį,
Pirk ma týmu balnėlį.

7. O, pìrkĭ, pìrki,
Týmu balnėlį,
Pìrki ma tris trubėles,
Pirk ma tris trubužėles.

8. Aš užtrubůsiu
Viėna trubėle,
Par vartėlus jódamas,
Tėvėlus graudìndamas,

9. Aš užtrubůsiu
Ąntrà trubėle,
Par girùžę jódamas,
Paukštėlus bùdindamas.

10. Taj gražėj čiúłba
Gìrio paukštėlej,
Taj nėra rámu, rámu
Mánu, mánu širdėlej.

11. Kad aš turėčiau
Nors motynėlę,
Aš vargėlu ne várgčiau,
Kas dienėlę ne vérkčiau.

12. As užtrubůsiu
Trečià trubėle,
Į karùmenę stódams,
Brolėlus ramìndamas.

*1146

Sopytė

1. Ei, augo, augo
Žalias medelis,
Ąžuolas šimtšakėlis, } 2 k.
Vidur čysto laukelio. }

2. Tu ąžuolėli,
Tu šimtšakėli,
Ar žalias bežaliuosi,
Ar pakirstas gulėsi?

3. Ei, augin, augin
Tėvas sūnelį,
Nors mažą, nedidelį,
Sau didį užvadėlį.

4. O dar n'užaugo
Pusę ūgelio,
Girdžiu: karužį piešia
Į margą gromatėlę.

5. O piešia, piešia
Į gromatėlę,
Į margą gromatėlę,
Karaliaus kareivėlį.

6. Tėveli mano,
Senasis mano,
Šerk man bėrą žirgelį,
Pirk man tymo balnelį.

7. O pirki, pirki
Tymo balnelį,
Pirki man tris trūbeles,
Pirk man tris trūbužėles.

8. Aš užtrūbuosiu
Viena trūbele,
Per vartelius jodamas,
Tėvelius graudindamas;

9. Aš užtrūbuosiu
Antra trūbele,
Per giružę jodamas,
Paukštelius budindamas.

10. Tai gražiai čiulba
Girioj paukšteliai,
Tai nėra ramu ramu
Mano mano širdelei!

11. Kad aš turėčiau
Nors motinėlę,
Aš vargelio nevargčiau,
Kas dienelę neverkčiau.

12. Aš užtrūbuosiu
Trečia trūbele,
Į kariuomenę stodams,
Brolelius ramindamas.

13. Taj gájlej vérkė
Lęnku ponájčej,
Į mànę žiurėdami,
Ąnt mánu išmanėlės.

1147 (*).

Šviderskiėnė.

1. Aũšta aušrėle,
Šviẽsi pazárėlė, } ds
Rejks broléluj
Káran jóti. } ds

2. Stóvi žirgėlis
Kiẽme pabałnótas,
Kamanėlėmis
Pažabótas.

3. Stóvi sesėlė
Prie mánu šalėlės,
Stovėdama,
Gájlej vérkia.

4. O, cit, ne vérki,
Mánu seserėlė,
Aš parjósiu
Rudenėly.

5. Kad ne parjósiu,
Karálum pastósiu,
Rjngós miẽste
Vajavósiu.

6. Kajp sáulė tekėju,
Taj brólį nušóvė,
O kajp léjdos,
Pakavóju.

7. Šviẽsi šaudyklė—
Taj mánu sesėlė,
O kardėlis—
Taj brolėlis.

8. Dùbėlė mánu—
Tėviškėlė mánu,
O grabelis—
Pałocėlis.

1148.

Dášku viėnė.

1. Augìn tėvėlis
Viẽną sunėlį
Sau dìdį užvadėlį. } ds.

2. Augìndamas
Ir lepìndamas,
Pažadėju ułánams.

(*) Palygink 1145 dájną.

13. Tai gailiai verkė
Lenkų ponaičiai,
Į mane žiūrėdami,
Ant mano išmonėlės!

*1147

Sviderskienė

1. Aušta aušrelė, } 2 k.
Šviesi pazarėlė, }
Reiks broleliui } 2 k.
Karan joti. }

2. Stovi žirgelis
Kieme pabalnotas,
Kamanėlėmis
Pažabotas.

3. Stovi seselė
Prie mano šalelės,
Stovėdama
Gailiai verkia.

4. O cit, neverki,
Mano seserėle,
Aš parjosiu
Rudenėlį!

5. Kad neparjosiu,
Karalium pastosiu,
Rygos mieste
Vajavosiu!

6. Kai saulė tekėjo,
Tai brolį nušovė,
O kai leidos, —
Pakavojo!

7. Šviesi šaudyklė —
Tai mano seselė,
O kardelis —
Tai brolelis!

8. Duobelė mano —
Tėviškėlė mano,
O grabelis —
Palocėlis!

1148

Daškuvienė

1. Augin tėvelis
Vieną sūnelį,
Sau didį užvadėlį. (2 k.)

2. Augindamas
Ir lepindamas
Pažadėjo ulonams.

3. Da n' užaugìnu,
Da n' išmokìnu,
Ułánaj ir atjóju.

4. Ąnt žìrgu sėdau,
Į kìłpą stójau,
Tėvėluj dėkavojau: —

5. O taj tau dėku
Mánu tėvėli,
Kad mážą užaugináj,

6. O taj ne dėku,
Mánu tėvėli,
Ułánams pažadėjej.

7. Visú ułánu;
Granatorėlu,
Mėlyni žiponėlej,

8. Tik mánu viẽnu,
Jáunu sunėlu,
Piłkóji sermėgėlė;

9. Visú ułánu,
Jáunu sunėlu,
Piłkóji sermėgėlė,

10. O mánu viẽnu,
Jáunu sunėlu,
Jůdbėrùžis žirgėlis:

11. Visú ułánu,
Granatorėlu,
Áukštosios kepurėlės,

12. O mánu viẽnu,
Viẽnu sunėlu,
Kiaunìnė kepurėlė.

13. Sunýti mánu,
Jaunàsis mánu,
Kadà mànę łąnkýsi?

14. Tėvėli mánu,
Senàsis mánu,
Tadà tàvę łąnkýsiu,

15. Kajp akmenėlej,
Kajp puronėlej,
Pavąndenùžiu płauks.

16. Parbėg žirgėlis
Mánu sunėlu,
Taj pújkej parėdýtas:

17. Týmu balnėlis,
Áuksu kilpėlės,
Šilkėlu šerentėlės,

18. O prie šalėlės
Šviẽsus kardėlis,
Margóji gromatėlė.

3. Dar n'užaugino,
Dar n'išmokino,
Ulonai ir atjojo.

4. Ant žirgo sėdau,
Į kilpą stojau,
Tėveliui dėkavojau.

5. O tai tau dėkui,
Mano tėveli,
Kad mažą užauginai,

6. O tai ne dėkui,
Mano tėveli, —
Ulonams pažadėjai!

7. Visų ulonų
Granatierėlių
Mėlyni žiponėliai,

8. Tik mano vieno,
Jauno sūnelio,
Pilkoji sermėgėlė;

9. Visų ulonų,
Jaunų sūnelių,
Pilkoji sermėgėlė,

10. O mano vieno,
Jauno sūnelio,
Juodbėružis žirgelis;

11. Visų ulonų
Granatierėlių
Aukštosios kepurėlės,

12. O mano vieno,
Vieno sūnelio,
Kiauninė kepurėlė.

13. — Sūnyti mano,
Jaunasis mano,
Kada mane lankysi?

14. — Tėveli mano,
Senasis mano,
Tada tave lankysiu,

15. Kai akmenėliai,
Kai puronėliai,
Pavandenužiu plauks.

16. Parbėg žirgelis
Mano sūnelio
Tai puikiai parėdytas:

17. Tymo balnelis,
Aukso kilpelės,
Šilkelio šerentėlės,

18. O prie šalelės
Šviesus kardelis,
Margoji gromatėlė!

1149.

Bakšájtıėnė.

1. Augĭn tĕ́vas du sunélu, du sunélu,
Augĭndamas łabáj dżıaúgės, łabáj dzıaúgės. } ds.

2. Tarıaú,—użáugs artojĕ́lu, artojĕ́lu,
O taj Prúsu karejvĕ́lu, karejvĕ́lu.

3. Dávė tĕ́vas po żirgélį, po żirgélį,
Ir pridĕ́ju po balnélį, po balnélį.

4. Dávė tĕ́vas kamanĕ́les, kamanĕ́les,
Ir pridĕ́ju kąnčıukĕ́li, kąnčıukĕ́lį.

5. Dávė tĕ́vas sermėgĕ́lę, sermėgĕ́lę,
Ir pridĕ́ju kepurĕ́lę, kepurĕ́lę.

6. Lýdi tĕ́vas par łaukélį, par łaukélį,
Palydĕ́ju par łaukélį, par łaukélį

7. Pats pułkaunĭnks pirmà jóju, pirmà jóju,
Su Prąnčúzu vajavóju, vajavóju.

8. Tu Prąncúzu bùvu pústa, bùvu pústa,
Lĕ́kė gáłvos, kajp kopústaj, kajp kopústaj,

9. Lĕ́kė gáłvos, kajp kopústaj, kajp kopústaj,
Sklĭdu kraújas kajpó vą́ndens, kajpó vą́ndens.

1150.

Norvılıĕ́nė.

1. Augĭn tĕ́vas du sunélu, du sunélu,
Augĭndamas łabáj dżıaúgės, łabáj dżıaúgės. } ds.

1149

Bakšaitienė

1. Augin tėvas du sūneliu, du sūneliu,
Augindamas labai džiaugės, labai džiaugės. (2 k.)

2. Tariau, — užaugs artojėliu, artojėliu,
O tai prūsų kareivėliu, kareivėliu.

3. Davė tėvas po žirgelį, po žirgelį,
Ir pridėjo po balnelį, po balnelį.

4. Davė tėvas kamanėles, kamanėles,
Ir pridėjo kančiukėlį, kančiukėlį.

5. Davė tėvas sermėgėlę, sermėgėlę,
Ir pridėjo kepurėlę, kepurėlę.

6. Lydi tėvas per laukelį, per laukelį,
Palydėjo per laukelį, per laukelį.

7. Pats pulkauninks pirma jojo, pirma jojo,
Su prancūzu vajavojo, vajavojo.

8. To prancūzo buvo pūsta, buvo pūsta,
Lėkė galvos kaip kopūstai, kaip kopūstai;

9. Lėkė galvos kaip kopūstai, kaip kopūstai,
Sklido kraujas kaipo vandens, kaipo vandens!

1150

Norvilienė

1. Augin tėvas du sūneliu, du sūneliu,
Augindamas labai džiaugės, labai džiaugės. (2 k.)

2. Tárė,—užáugs šiėnpjuvėlu, šiėnpjuvėlu,
O ir žėmės artojėlu, artojėlu.

3. Ni aš búsiu šiėnpjuvėlu, šiėnpjuvėlu,
O ni žėmės artojėlu, artojėlu,

4. Tik aš búsiu karejvėlu, karejvėlu,
Karúmenės dragunėlu, dragunėlu.

5. Apsivỹlksiu manderėle, manderėle,
Priė mandèros švieśus kárdas, švieśus kárdas.

6. Apsiáusiu čebatėlejs, čebatėlejs,
Priė čebátu pęntinėlej, pęntinėlej.

7. Širmỹ žỹrgaj pabałnóti, pabałnóti,
Ir šaudỹklės prisagiótos, prisagiótos.

8. Kad Blùkeriu but ne bùvus, but ne bùvus,
Prúsu žėmė but pražùvus, but pražùvus.

9. Prúsu žėme be karálaus, be karálaus,
Várė, várė karúmenę, į ne-válą.

10. Kajp nuvárė į Įsrutį, į Įsrutį,
Ir sustátė mus į glỹtą, mus į glỹtą.

11. Apỹcerej išėjdami, išėjdami,
Tráukė pečiùs žiurėdami, žiurėdami.

12. Kad mes jójum par girėlę, par girėlę,
Susitỹkum Bonapártą, Bonapártą,

13. Susitỹkum Bonapártą, Bonapártą,
O taj tąn bájsųjį čértą.

14. Pats Blùkeris pirmà jóju, pirmà jóju,
Su Prąncúzu susipjóvė, susipjóvė.

2. Tarė, — užaugs šienpiūvėliu, šienpiūvėliu,
O ir žemės artojėliu, artojėliu.

3. Nei aš būsiu šienpiūvėliu, šienpiūvėliu,
O nei žemės artojėliu, artojėliu,

4. Tik aš būsiu kareivėliu, kareivėliu,
Kariuomenės dragūnėliu, dragūnėliu.

5. Apsivilksiu mandierėle, mandierėle,
Prie mandieros šviesus kardas, šviesus kardas.

6. Apsiausiu čebatėliais, čebatėliais,
Prie čebatų pentinėliai, pentinėliai.

7. Širmi žirgai pabalnoti, pabalnoti
Ir šaudyklės prisagiotos, prisagiotos.

8. Kad Bliukerio būt nebuvus, būt nebuvus,
Prūsų žemė būt pražuvus, būt pražuvus.

9. Prūsų žemė be karaliaus, be karaliaus,
Varė, varė kariuomenę, į nevalią.

10. Kai nuvarė į Įsrutį, į Įsrutį,
Ir sustatė mus į glitą, mus į glitą.

11. Apicieriai išeidami, išeidami,
Traukė pečius žiūrėdami, žiūrėdami.

12. Kad mes jojom per girelę, per girelę,
Susitikom Bonapartą, Bonapartą.

13. Susitikom Bonapartą, Bonapartą,
O tai tą baisųjį čertą.

14. Pats Bliukeris pirma jojo, pirma jojo,
Su prancūzu susipiovė, susipiovė.

15. Kajp tik artĭ susijóju, susijóju,
Šaudyklĕ́les atsagıóju, atsagıóju.

16. Dávė báłsą iš armátos, iš armátos,
Tóli bùvu, ne išmátė, ne išmátė.

17. Tráukė kárdą iš po płóščıaus, iš po płóščıaus,
Kĭrtu gáłvą kajp kopústą, kajp kopústą.

18. Iš šaudýklu kùłkas léjdu, kùłkas léjdu,
Su déjginejs šĭrdį vĕ́rė, šĭrdį vĕ́rė.

19. Bĭrbė kùłkos kajp bitélės, kajp bitélės,
Krĭtu karéj kajp musélės, kajp musélės.

20. Krĭtu karéj, kajp musélės, kajp muséles,
Bĕ́gu kraújas kajp upélis, kajp upélis.

21. Jau nů dúmu gáłva skaústa, gáłva skaústa,
O nů lıėpsnós ákys kájsta, ákys kájsta.

22. O nů lıėpsnós ákys kájsta, ákys kájsta,
Artĭ żıúrint širdĭs áłpsta, širdĭs áłpsta.

23. Jókiv, brółau, šalį̆n, tolýn, šalį̆n, tolýn,
Jau mums máras ne-be-tóli, ne-be-tóli.

1151.

Dábkuvıėnė.

1. Aš jáunas karejvużĕ́lis } ds.
Iš svetimós šałużĕ́lės, } ds
Iš svetimós šałùżės. }

2. Aš palikaú motynĕ́lę
Kajpąnt dąngaús saułużĕ́lę,
Kajp ąnt dąngaús saułùżę.

3. Nusiléjdu saułużĕ́lė,
Vérkė mànę motynĕ́lė,
Vérkė mànę senóji.

*
* *

4. Aš jáunas... („kajp viršıaús“).

15. Kai tik arti susijojo, susijojo,
Šaudyklėles atsagiojo, atsagiojo.

16. Davė balsą iš armotos, iš armotos,
Toli buvo, neišmatė, neišmatė.

17. Traukė kardą iš po ploščiaus, iš po ploščiaus,
Kirto galvą kaip kopūstą, kaip kopūstą.

18. Iš šaudyklių kulkas leido, kulkas leido,
Su deiginiais širdį vėrė, širdį vėrė.

19. Birbė kulkos kaip bitelės, kaip bitelės,
Krito kariai kaip muselės, kaip muselės.

20. Krito kariai kaip muselės, kaip muselės,
Bėgo kraujas kaip upelis, kaip upelis.

21. Jau nuo dūmų galva skausta, galva skausta,
O nuo liepsnos akys kaista, akys kaista.

22. O nuo liepsnos akys kaista, akys kaista,
Artį žiūrint — širdis alpsta, širdis alpsta.

23. Jokiv, brolau, šalin, tolyn, šalin, tolyn,
Jau mums manas nebetoli, nebetoli!

1151

Dabkuvienė

1. Aš jaunas kareivužėlis (2 k.)
Iš svetimos šalužėlės,
Iš svetimos šalužės, } 2 k.

2. Aš palikau motinėlę
Kaip ant dangaus saulužėlę,
Kaip ant dangaus saulužę.

3. Nusileido saulužėlė,
Verkė mane motinėlė,
Verkė mane senoji.

4. Aš jaunas... (*kaip aukščiau*)

6. Aš palikaú tėvužėlį,
Kajp ąnt dąngaús mėnesėlį,
Kajp ąnt dąngaús mėnesį.

6. Nusilėjdu mėnesėlis,
Vėrkė mànę tėvužėlis,
Vėrkia mànę senàsis.

* * *

7. Aš jáunas... („k. v.“).

8. Aš palikaú brolužėlį,
Kajp ąnt dąngaús sėtynėlį,
Kajp ąnt dąngaús sėtyną.

9. Šviėtė šviėsus sėtynėlis,
Vėrkė mànę brolužėlis,
Vėrkė mànę jaunàsis.

* * *

10. Aš jáunas... („k. v.“).

11. Aš palikaú sesužėlę,
Kajp ąnt dąngaús žvajgždužėlę,
Kajp ąnt dąngaús žvajgždùžę.

12. Lėjdos žvajgždė pazarėle,
Vėrkė mànę seserėlė,
Vėrkė mànę jaunóji.

* * *

13. Aš jáunas... („k. v.“).

14. Aš palikaú giminėlę,
Kajp ąnt dąngaús debesėlus,
Kajp ąnt dąngaús dèbesis.

15. Nusilėjdu debesėlej,
Vėrkė mànę giminėlė,
Vėrkė mànę giminė.

16. Lįnksta žalà lėpužėlė,
Vėrkia mànę motynėlė,
Vėrkia mànę senóji.

17. Lįnksta žálas ąnžůlėlis,
Vėrkia mànę tėvužėlis,
Vėrkia mànę senàsis.

18. Lįnksta žálas klevužėlis,
Vėrkia mànę brolužėlis,
Vėrkia mànę jaunàsis.

19. Lįnksta žalì sedulėlė,
Vėrkia mànę seserėlė,
Vėrkia mànę jaunóji.

20. Lįnksta žalì medėlej,
Vėrkia mànę giminėlė,
Vėrkia mànę giminė.

5. Aš palikau tėvužėlį
Kaip ant dangaus mėnesėlį,
Kaip ant dangaus mėnesį.

6. Nusileido mėnesėlis,
Verkė mane tėvužėlis,
Verkia mane senasis.

7. Aš jaunas... (*k. a.*)

8. Aš palikau brolužėlį
Kaip ant dangaus sietynėlį,
Kaip ant dangaus sietyną.

9. Švietė šviesus sietynėlis,
Verkė mane brolužėlis,
Verkė mane jaunasis.

10. Aš jaunas... (*k. a.*)

11. Aš palikau sesužėlę
Kaip ant dangaus žvaigždužėlę,
Kaip ant dangaus žvaigždužę.

12. Leidos žvaigždė pazarėle,
Verkė mane seserėlė,
Verkė mane jaunoji.

13. Aš jaunas... (*k. a.*)

14. Aš palikau giminėlę
Kaip ant dangaus debesėlius,
Kaip ant dangaus debesis.

15. Nusileido debesėliai,
Verkė mane giminėlė,
Verkė mane giminė.

16. Linksta žalia liepužėlė,
Verkia mane motinėlė,
Verkia mane senoji.

17. Linksta žalias ąžuolėlis,
Verkia mane tėvužėlis,
Verkia mane senasis.

18. Linksta žalias klevužėlis,
Verkia mane brolužėlis,
Verkia mane jaunasis.

19. Linksta žalia sedulėlė,
Verkia mane seserėlė,
Verkia mane jaunoji.

20. Linksta žali medeliai,
Verkia mane giminėlė,
Verkia mane giminė.

1152.

Dievinė.

1. Ar šilaj užávu?
Ar laukáj migłóju?
Ar músu sesélė
ůgéles rąnkioju? } ds

2. Ne šilaj užávu,
Ni laukáj migłóju,
Tik músu sesélė
ůgélės rąnkioju.

3. 'Atjóju bernýtis'
Par žálą girùžę:—
Padė Dievs, mergýtė,
Kam rękki ůgùžės?

4. Aš turiù brolélu
Mažú ir didelú.
Tiė távu brolélej
Bus mánu švógerej.

5. Ar žináj, mergùžė,
Kur mùdu dėsivos,
Ar žináj, jaunóji,
Kur mùdu dėsivos?

6. Kur smėjgti kůlélej
Švieśiúju kardùžiu,
Kur lęnktos tvorélės
Margúju plįntùžiu,

7. Kur lęnktos tvorélės
Margúju plįntùžiu,
Kur grįnsti tiltélej
Jaunúju brołùžiu,

8. Kur grįnsti tiltélej
Jaunúju brołùžiu,
Kur kįmštos kąmšélės
Jůdú kepurùžiu.

1153.

Gótautinė.

1. Ej, mes trys, mes trys,
Mes trys brołužėlej,
Visi trys brołužėlej,
Karálaus karejvėlej. } ds

2. Ej, piėšė, piėšė
Mus tris brołužėlus
Auksélu cidabrėlu
Į márgą gromatėlę.

3. Ej, várė, várė,
Mus tris brołužėlus
Į svėčęję šalėlę,
Į Prąncúzu žemėlę.

*1152

Dievienė

1. Ar šilai ūžavo,
   Ar laukai miglojo,
   Ar mūsų seselė
   Uogeles rankiojo? } 2 k.

2. Ne šilai ūžavo,
   Nei laukai miglojo,
   Tik mūsų seselė
   Uogeles rankiojo.

3. Atjojo bernytis
   Per žalią giružę:
   — Padėk dievs, mergyte!
   Kam renki uogužes?

4. — Aš turiu brolelių
   Mažų ir didelių!
   — Tie tavo broleliai
   Bus mano švogeriai!

5. Ar žinai, merguže,
   Kur mudu dėsivos,
   Ar žinai, jaunoji,
   Kur mudu dėsivos?

6. Kur smeigti kuoleliai
   Šviesiųjų kardužių,
   Kur lenktos tvorelės
   Margųjų plintužių;

7. Kur lenktos tvorelės
   Margųjų plintužių,
   Kur grįsti tilteliai
   Jaunųjų brolužių;

8. Kur grįsti tilteliai
   Jaunųjų brolužių,
   Kur kimštos kamšelės
   Juodų kepuružių!

1153

Gotautienė

1. Ei, mes trys, mes trys,
   Mes trys brolužėliai,
   Visi trys brolužėliai
   Karaliaus kareivėliai. } 2 k.

2. Ei, piešė, piešė
   Mus tris brolužėlius
   Aukseliu sidabrėliu
   Į margą gromatėlę.

3. Ei, varė, varė
   Mus tris brolužėlius
   Į svečiąją šalelę,
   Į prancūzų žemelę.

4. Ej, státė, státė,
Mus tris brolužėlus
Į karėjvių pulkėlį,
Į tiėsęję glitėlę.

5. Ej, vėrkė, vėrkė
Tėvas, motynėlė,
Brolėlej ir sesėlės
Ir visà giminėlė.

6. Ej, vėrkė, vėrkė'
Jaunóji mergėlė,
Kajp gegùtė kukávu
Žalàm rútu daržely.

7. Ej, cit, ne vėrki,
Jaunà mergužėlė,
Aš piėšiu gromatėlę
Bent į trejùs metėlus.

8. Ne aš pats nėšiu,
Ni kitám dūšiu,
Vėjėlu nupútinsiu,
Auksėlu, cidabrėlu.

9. Tu prisimùšdink,
Mánu mergužėlė,
Prie skrynios ąntvožėlu,
Tąn márgą gromatėlę.

10. Skrynias vóžysi,
Dróbes rėžysi,
Gromatėlę skajtysi,
Vardėlį minavósi.

11. Yra vardėlis,
Ir pavardėlė,
Nėra mánu bernėlu,
Ni jų mejlú žodėlu.

1154.

Senkáuskienė.

1. Ej, mùdu du brolužėlu,
Abùdu karejvėlu. } ds.

2. Išaúš šiltà vasarėlė,
Dejūsiva, broléli,

3. Dejūsiva, brolužėli,
Kas ars júbą łaukėlį,

4. Kas ars júbą łaukužėlį,
Kas pjaus łąnkó šienėlį?

5. Vilks mùdu manderužėlėmis,
Bus šviėsus muškietėlis,

6. Bus šviėsus muškietužėlis,
Į báltasias rąnkėlės.

4. Ei, statė, statė
Mus tris brolužėlius
Į kareivių pulkelį,
Į tiesiąją glitelę.

5. Ei, verkė, verkė
Tėvas motinėlė,
Broleliai ir seselės
Ir visa giminėlė.

6. Ei, verkė, verkė
Jaunoji mergelė,
Kaip gegutė kukavo
Žaliam rūtų daržely.

7. Ei, cit, neverki,
Jauna mergužėle,
Aš piešiu gromatėlę
Bent į trejus metelius!

8. Nei aš pats nešiu,
Nei kitam duosiu, —
Vėjeliu nupūtinsiu,
Aukseliu sidabrėliu.

9. Tu prisimušdink,
Mano mergužėle,
Prie skrynios antvožėlio
Tą margą gromatėlę.

10. Skrynias vožysi,
Drobes rėžysi, —
Gromatėlę skaitysi,
Vardelį minavosi.

11. Yra vardelis
Ir pavardėlė, —
Nėra mano bernelio
Nei jo meilių žodelių!

*1154

Senkauskienė

1. Ei, mudu du brolužėliu,
Abudu kareivėliu. (2 k.)

2. Išauš šilta vasarėlė,
Dejuosiva, broleli,

3. Dejuosiva, brolužėli,
Kas ars ūbą laukelį,

4. Kas ars ūbą laukužėlį,
Kas piaus lankoj šienelį?

5. Vilks mudu mandieružėlėmis,
Bus šviesus muškietėlis,

6. Bus šviesus muškietužėlis
Į baltąsias rankeles.

7. Dìẽną vájną vajavósiv,
Náktį łaukẽlį ársiv.

8. Pasilẽjdę pálšus jáučius,
Éjsiv šiẽnẽlu pjáuti.

9. Mums be-pjáujant łánkó šiẽną,
Ąnt atéjna mergužẽlė.

10. Ejk še mánu mergužẽlė,
Paděk ma várgą várgti,

11. Paděk ma várgą várgti,
Sųnkų darbẽlį dìrbti.

12. Aš jáunas be-búdamas,
Į vargùžius įpũlau,

13. Mánu bálto srąnkužẽlės—
Į sųnkiũsius darbẽlus,

14. Mánu skájsti vejduzẽlej—
Į gájlas ašarẽles.

1155.

Gótautienė.

1. Ej, pùtin, putinùži, } ds.
Kur áugaj, kur łapójej, } ds.

2. Ar šilè po pušẽlė?
Ar trakè po beržẽlu?

3. Ne šilè po pušẽlė,
Tik trakè po beržẽlu.

4. Augìn tẽvas sunẽlį
Ir jam bẽrą žirgẽlį.

5. Dìdis súnus užáugu,
Bẽras žìrgas nutùku.

6. Ej, tėvẽli, tėvẽli,
Tėvẽli sengalvẽli,

7. Nupìrk ma tris triubẽles,
Cidabrìnę dąmbrẽlę.

8. Viẽna triúba triúbysiu,
Ąnt žirgẽlu sẽsdamas,

9. Ąntrà triúba triúbysiu,
Nů tėvẽlu jódamas,

10. Trečià triúba triúbysiu,
Par łaukẽlį jódamas.

11. Dąmbrẽle uždąmbrũsiu,
Į karumenę stódamas.

12 Visà karùmenė sužiúru
Ąnt mánęs karejvùžiu.

7. Dieną vainą vajavosiv,
Naktį laukelį arsiv.

8. Pasileidę palšus jaučius,
Eisiv šienelio piauti.

9. Mums bepiaunant lankoj šieną,
Ant' ateina mergužėlė.

10. Eik šen, mano mergužėle,
Padėk man vargą vargti,

11. Padėk man vargą vargti,
Sunkų darbelį dirbti!

12. Aš, jaunas bebūdamas,
Į vargužius įpuoliau,

13. Mano baltos rankužėlės —
Į sunkiuosius darbelius,

14. Mano skaistūs veidužėliai —
Į gailias ašarėles!

1155

Gotautienė

1. — Ei putin putinuži, (2 k.)
Kur augai, kur lapojai: (2 k.)

2. Ar šile po pušele,
Ar trake po berželiu?

3. — Ne šile po pušele,
Tik trake po berželiu.

4. Augin tėvas sūnelį
Ir jam bėrą žirgelį.

5. Didis sūnus užaugo,
Bėras žirgas nutuko.

6. Ei tėveli, tėveli,
Tėveli sengalvėli,

7. Nupirk man tris triūbeles,
Sidabrinę dambrelę.

8. Viena triūba triūbysiu
Ant žirgelio sėsdamas,

9. Antra triūba triūbysiu
Nuo tėvelio jodamas,

10. Trečia triūba triūbysiu
Per laukelį jodamas,

11. Dambrele uždambruosiu
Į kariuomenę stodamas.

12. Visa kariuomenė sužiuro
Ant manęs kareivužio!

1156.

Dıėvıė̃nė iš Ùżnemůnės nů Prúsu.

1. Ej, várė, várė,
Saltĭšıus várė
Mus tris jáunus brolélus}ds.

2. Mumĭs tris jáunus,
Jáunus brolélus
Į svétimą šalélę.

3. Anàpus Berlýnu
Du šį̃mtu mýlu
Logerùży galė̃jum.

4. Ąnt músu lĭju,
Ąnt músu snĭgu,
Ąnt músu ledáj krĭtu.

5. Supùvu kùrpės,
Ąnt kóju štrų́mpės,
Ąnt pečıú manderė̃lė.

6. Paréjnu namů̃
Nė̃ra tėvélu,
Ni senós motynė̃lės.

7. Ejnù į sódą
Nėr ąnżůlė̃lu,
Ni bałtósıos lıėpélės.

8. Iš ąnżůlė̃lu,
Drútu medélu,—
Taj tėvéluj grabélis.

9. O iš lıėpélės —
Báłtos lęntélės,—
Taj močıùtej grabélis.

10. Ejnù į svĭrną,—
Nė̃ra sesélės,
Ni jos margú skrynélu.

11. Żıúrıu į vágį,—
Nėr vajnikė̃lu,
Ni šiłkú kaspinė̃lu.

12. Ejnù į stájnę,—
Nė̃ra brolélu,
Ni jo bė̃ru żirgélu.

13. Żıúrıu į sıė̃ną,—
Nė̃ra balnélu,
Ni auksélu kilpélu.

14. Ej, éjsıu, éjsıu,
Aš če ne búsıu,
Aš esmù siratė̃lis;

15. Aš be tėvélu,
Be motynė̃lės,
Be brólu, be sesélu.

16. O kajp sugrį̃nšıu
Į tąn krygélę,
Šaúkiť mànę brolélej.

*1156

Dievienė iš Užnemunės, nuo Prūsų

1. Ei, varė, varė,
Šaltyšius varė
Mus tris jaunus brolelius, (2 k.)

2. Mumis tris jaunus,
Jaunus brolelius
Į svetimą šalelę.

3. Anapus Berlyno
Du šimtu mylių
Liogeružy gulėjom.

4. Ant mūsų lijo,
Ant mūsų snigo,
Ant mūsų ledai krito.

5. Supuvo kurpės,
Ant kojų štrumpės,
Ant pečių mandierėlė.

6. Pareinu namo —
Nėra tėvelio
Nei senos motinėlės.

7. Einu į sodą —
Nėr ąžuolėlio
Nei baltosios liepelės.

8. Iš ąžuolėlio,
Drūto medelio, —
Tai tėveliui grabelis,

9. O iš liepelės
Baltos lentelės, —
Tai močiutei grabelis.

10. Einu į svirną —
Nėra seselės
Nei jos margų skrynelių.

11. Žiūriu į vagį —
Nėr vainikėlio
Nei šilkų kaspinėlių.

12. Einu į stainią —
Nėra brolelio
Nei jo bėro žirgelio.

13. Žiūriu į sieną —
Nėra balnelio
Nei aukselio kilpelių.

14. Ei, eisiu, eisiu,
Aš čia nebūsiu,
Aš esmu siratėlis:

15. Aš be tėvelio,
Be motinėlės,
Be brolių, be seselių.

16. O kai sugrįšiu
Į tą krygelę,
Šaukit mane, broleliai!

1157.

Bakšájtıėnė.

1 Ej, várnaj, várnaj,
Jůdàsıs varnéli,
Kur buváj, kur łakıójej? } ds

2. O kur tu gaváj
Báłtą rąnkużė́lę
Su auksélu żıėdélu?

3. O aš taj buvaú
Didìm karużė́ly,
Kur karùżıus karávu (*).

4. O te aš gavaú
Báłtą rąnkużė́lę
Su auksélu żıėdélu.

5. Ej, várnaj, várnaj,
Jůdàsis varnéli,
Ar ne matéj sunélį?

6. Távu sunytė́lis,
Báłtas dobilė́lis,
Gùli didìm karély.

7. O ir surádu
Sávu sunużė́lį
Tarp piłkú akmenė́lu.

8 Tarp piłkú akmenú
Jůdamè upély,
Jůdàm kraúju upély,

9. Kraúju upély
Galvélę kéłdamas,
Żodużė́lį tárdamas:—

10. Aj, bent atsitrauk,
Sénas tėvużė́li,
Apgès távu širdélė.

11. O aš prıéjdamas
Prıė jū́jů šalélės,
Sunélį ķiłnódamas:—

12. Kélki, sunytė́li,
Mánu dobilė́li,
Imk į rąnkas kardélį.

13. Aš ne galù kélti,
Galvélės pakélti,
Sųnkì mánu galvélė.

14. Par mánu galvélę
Lė́kė dvi kulkéli,
Kajp sóde dvi bitéli.

(*) Sáka: „karáuti ir karıáuti“.

*1157

Bakšaitienė

1. — Ei varnai, varnai,
Juodasis varneli,
Kur buvai, kur lakiojai? } 2 k.

2. O kur tu gavai
Baltą rankužėlę
Su aukselio žiedeliu?

3. — O aš tai buvau
Didžiam karužėly,
Kur karužius kariavo.

4. O ten aš gavau
Baltą rankužėlę
Su aukselio žiedeliu.

5. — Ei varnai, varnai,
Juodasis varneli,
Ar nematei sūnelį?

6. — Tavo sūnytėlis,
Baltas dobilėlis,
Guli didžiam karely.

7. O ir surado
Savo sūnužėlį
Tarp pilkų akmenėlių,

8. Tarp pilkų akmenų
Juodame upely,
Juodam kraujo upely.

9. Kraujo upely
Galvelę keldamas,
Žodužėlį tardamas:

10. — Ai, bent atsitrauk,
Senas tėvužėli,
Apges tavo širdelė!

11. O aš, prieidamas
Prie jojo šalelės,
Sūnelį kilnodamas:

12. — Kelki, sūnytėli
Mano dobilėli,
Imk į rankas kardelį!

13. — Aš negaliu kelti,
Galvelės pakelti,
Sunki mano galvelė.

14. Per mano galvelę
Lėkė dvi kulkeli
Kaip sode dvi biteli.

15. Ej, atstók šalĩn,
Sénas tėvužėli,
Užgáus távu galvėlę.

16. Lčkė kulkužėlės,
Kajpó bitužėlės,
Vis par mùsu galvėles.

17. Aj, móčiuť, móčiuť,
Mánu motynėlė,
Rejkėju ne augïnti;

18. Rejkė suvýstyti
Į žálus šilkėlus,
Įmèsti į maréles;

19. O aš te bùčiau
Marėlu narėlis,
Pamarùžiu žvejėlis.

1158.

Błaziėnė.

1. Iš trijú kąmpu
Vejùžis pútė,
Dùlkinu bálтas
Smiłtužėles,
Dùlkinu bálтas
Smiłtùžes, } ds,

2. Iš trijú válsčiu
Bernùžej jóju
Pas mànę jáuną
Merguželę,
Pas mànę jáuną mergùžę.

3. O kąn atnèši,
Mánu bernėli,
Mánu bernėli
Pirmàsis?

4. O aš atnèšiu
Sávu mergėlej
Žalú šilkėlu
Kuskužėlę,
Žalú šilkėlu kuskùžę.

5. O kąn atnèši,
Mánu bernėli,
Mánu bernėli
Antràsis?

6. O aš atnèšiu
Sávu mergėlej
Žálu auksėlu
Žiedužėlį,
Žálu auksėlu žiedùžį.

7. O kąn atnèši,
Mánu bernėli,
Mánu bernėli,
Trečiàsis?

15. Ei, atstok šalin,
Senas tėvužėli,
Užgaus tavo galvelę.

16. Lėkė kulkužėlės
Kaipo bitužėlės
Vis per mūsų galveles.

17. Ai močiut, močiut,
Mano motinėle,
Reikėjo neauginti, —

18. Reikėj suvystyti
Į žalius šilkelius,
Įmesti į mareles,

19. O aš ten būčiau
Marelių narelis,
Pamaružių žvejelis!

*1158

Blažienė

1. Iš trijų kampų
Vėjužis pūtė,
Dulkino baltas
Smiltužėles,
Dulkino baltas
Smiltužes; } 2 k.

2. Iš trijų valsčių
Bernužiai jojo
Pas mane jauną
Mergužėlę,
Pas mane jauną mergužę.

3. — O ką atneši,
Mano berneli,
Mano berneli
Pirmasis?

4. — O aš atnešiu
Savo mergelei
Žalių šilkelių
Kuskužėlę,
Žalių šilkelių kuskužę.

5. — O ką atneši,
Mano berneli,
Mano berneli
Antrasis?

6. — O aš atnešiu
Savo mergelei
Žalio aukselio
Žiedužėlį,
Žalio aukselio žiedužį.

7. — O ką atneši,
Mano berneli,
Mano berneli
Trečiasis?

8. Aš parsiąntinsiu
Sávu mergélej
Dimniú dimniáusiu
Sėkłužėlu,
Dimniú dimniáusiu sekłùžiu.

9. Tu, pasisėki,
Mánu mergėlė,
Po tėvu stìkłu
Łąnguželu,
Po tėvu stìkłu łąngùžiu.

10. Žiurėk, mergýtė,
Ryts vakarėlis,
Kokėjs žiedėlejs
Pražydės?

11. O ja raudónajs
Žiedùžejs žydės,
Raudók, mergýtė,
Kas diėną;

12. O taj aš búsiu
Krigùžy kìrstas
Ir po kojėlu
Mynìotas,

13. O ja mėlynajs
Žiedùžejs žydės,
Dajnùk, mergýtė,
Kas diėną;

14. O taj aš búsiu
Krigùžy lìnksmas,
Už gendrolėlį
Virėsnis.

1159.

Veličkiėnė.

1. Kad mùdu áuguv
Pas tėvužėlį,
Pas tėvužėlį,
Kajp ąnžůlėlu; } ds

2. Kad mùdu jójuv
Į Ajstru žėmę,
Į Ajstru žėmę,
Ajstrìku baústi.

3. Stóvi žirgėlej,
Kajp bitinėlej,
Ąnt ju brolėlej,
Kajp aprisėlej (*).

(*) Àprisas = àbrozas (картина).

8. — Aš parsiuntinsiu
Savo mergelei
Dimnių dimniausių
Sėklužėlių,
Dimnių dimniausių sėklužių.

9. Tu pasisėki,
Mano mergele,
Po tėvo stiklo
Langužėliu,
Po tėvo stiklo langužiu.

10. Žiūrėk, mergyte,
Ryts vakarėlis,
Kokiais žiedeliais
Pražydės:

11. O jei raudonais
Žiedužiais žydės,
Raudok, mergyte,
Kas dieną, —

12. O tai aš būsiu
Krygužy kirstas
Ir po kojelių
Myniotas;

13. O jei mėlynais
Žiedužiais žydės,
Dainuok, mergyte,
Kas dieną, —

14. O tai aš būsiu
Krygužy linksmas,
Už gendrolėlį
Vyresnis!

1159

Veličkienė

1. Kad mudu augov
Pas tėvužėlį,
Pas tėvužėlį
Kaip ąžuolėliu; } 2 k.

2. Kad mudu jojov
Į austrų žemę,
Į austrų žemę
Austrikų bausti.

3. Stovi žirgeliai
Kaip bitinėliai,
Ant jų broleliai
Kaip aprisėliai.

4. Ej, brółau, brółau,
Broléli mánu,
Kam uždagiójej
Šilè pušéles?

5. Kam uždagiójej
Šilè pušéles?
Kam užvadžiójej
Kiẽmu mergéles?

6. O kad mes jójum
Ta ulyčájte,
Ta ulyčájte
Pro seserájtę,

7. Uj, uj, uj, Diẽvas,
Diẽvùlau mánu,
Kad łabáj várgios
Brolú diẽnélės.

8. O tegù várgsta
Gïrios medélej,
Ne mùdu jáunu
Vïlniaus miẽstély;

9. Vïlniaus miẽstélis
Su jumprovájtėmis,
Su jumprovájtėmis,
Su spancerkájtėmis.

10. Už báltu stáłu
Už výnu králu (*),
Ej, rïla rála,
Lustùži mánu.

11. Kas rytas pývu,
Ąnt piẽt brąngvýnu,
O vakarẽły
Rïnckas vynélis.

1160.

Šviderskiẽnė.

1. O žïrge, žïrge,
Tu, jůdbėrẽli,
Bėg par lygus łaukélus.ids.
Rąnkélės grájžydamas,
Ášaras šłůstydamas.

2. O kajp pribẽgsi
Tu priė dvarélu,
Sužvįngk garsù balsélu.

3. Išéjn tėvélis,
Išéjn senàsis,

4. O žïrge, žïrge
Tu, jůdberẽli,
Kur palikáj sunélį, .
Kur palikáj jáunąjį?

(*) Králas = krúzas, stůpa.

4. Ei brolau, brolau,
Broleli mano,
Kam uždagiojai
Šile pušeles?

5. Kam uždagiojai
Šile pušeles,
Kam užvadžiojai
Kiemo mergeles?

6. O kad mes jojom
Ta ūlyčaite,
Ta ūlyčaite
Pro seseraitę,

7. Ui, ui, ui dievas,
Dievuliau mano,
Kad labai vargios
Brolių dienelės!

8. O tegu vargsta
Girios medeliai,
Ne mudu jaunu
Vilniaus miestely!

9. Vilniaus miestelis
Su jumprovaitėmis,
Su jumprovaitėmis,
Su spancerkaitėmis.

10. Už balto stalo,
Už vyno kralio,
Ei, rilia ralia,
Liustuži mano!

11. Kas rytas pyvo,
Ant piet brangvyno,
O vakarėlį —
Rinckas vynelis!

1160

Sviderskienė

1. — O žirge, žirge
Tu juodbėrėli,
Bėk per lygius laukelius. (2 k.)

2. O kai pribėgsi
Tu prie dvarelio,
Sužvenk garsiu balseliu.

3. Išein tėvelis,
Išein senasis,
Rankeles graižydamas,
Ašaras šluostydamas.

4. — O žirge, žirge
Tu juodbėrėli,
Kur palikai sūnelį,
Kur palikai jaunąjį?

5. Rįngós miėstėly
Svečió šalėlė,—
Te palikaú sunėlį,
Te palikaú jáunąjį

6. Púrvą be-brėdant,
Kraújų be-liėjant,
Ąmžėlį be-trųmpinant.

7. Diėna ąnt žìrgu,
Nàktį po žìrgu,—
Taj mánu pailsėlis.

8. Trųmpa mandėra,
Sviėsus kardėlis,—
Taj mánu parėdėlis.

1161.

Šviderskrėnė.

1. Pasidabók } ds
Mànę, mergužėlė, }
Manìm jáunu } ds
Lęnku karejvėlu }

2. Jŭdas, bėras,
Po manìm žirgėlis,
Siaúros, trųmpos
Mánu manderėlės.

3. Aš turėjau
Sau tris seserėles,
Tris seselės,
Kajp tris lelijėles.

4. Kad aš ėjaú
Su sávu seselėms,
Su seselėms
Žirgėlu gyrdyti.

5. Didì dyvaj,
Prajóvaj stójûsi,
Kad vásarą
Ažeráj užšáłu.

6. Rúpinosi
Jaunàsis brolėlis,
Kur gyrdysim
Bėrûsius žirgėlus?

7. Kur gyrdysim
Bėrûsius žirgėlus?
Kur nušvėjsim
Áuksu pęntinėlus?

8. Užtekėju
Vásaros saulėlė.
Nutirpìnu
Ažerú ledėlį

5. — Rygos miestely,
Svečioj šalelėj —
Ten palikau sūnelį,
Ten palikau jaunąjį —

6. Purvą bebredant,
Kraują beliejant,
Amželį betrumpinant.

7. Dieną ant žirgo,
Naktį po žirgu —
Tai mano poilsėlis!

8. Trumpa mandiera,
Šviesus kardelis —
Tai mano parėdėlis!

1161

Sviderskienė

1. Pasidabok
Mane, mergužėle, } 2 k.
Manim jaunu,
Lenkų kareivėliu. } 2 k.

2. Juodas bėras
Po manim žirgelis,
Siauros trumpos
Mano mandierėlės.

3. Aš turėjau
Sau tris seserėles,
Tris seseles,
Kaip tris lelijėles.

4. Kad aš ėjau
Su savo seselėms,
Su seselėms
Žirgelių girdyti,

5. Didi dyvai,
Prajovai stojosi,
Kad vasarą
Ežerai užšalo.

6. Rūpinosi
Jaunasis brolelis:
Kur girdysim
Bėruosius žirgelius?

7. Kur girdysim
Bėruosius žirgelius,
Kur nušveisim
Aukso pentinėlius?

8. Užtekėjo
Vasaros saulelė,
Nutirpino
Ežerų ledelį!

1162.

Norvilėnė.

1. Pėnki brolėlej,
Žalóje łąnkó,
O rýto búsim
Kryžióku rąnko. } ds

2. Kajp mus sugávu
Jáunus brolėlus,
Děju ąnt kóju
Gelžiės pąntėlus.

3. Gelžìnius pąnčius
Ąnt kóju kávu,
Mus pėsčius brólu
Į Tìlžę vãrė.

4. Kryžėjvìu vádas
Dìdej be-méjlis,
Liėpė atnèšti
Žalú vytėlu.

5. Kajp tik nùsiųntė
Žalú vytėlu,
O ir sustátė
Po du iš šalú.

6. Kajp sýkį kìrtu,
Kraújas tekėju,
Po jů kojėlu
Žémė drebėju.

7. O jů kraujėlu
Likì kelėlu,
O ašarėlu
Lik pažastėlu.

8. Kraújas su žėme
Žydėti pradėju,
Visì karálej,
Žiurėti sujóju.

9. Švičsus karálej,
Tùrit ìšmanę,
Kůdėl ne stójut
Jus į tąn dũną

10. Kajp pradės skìlti
Ùgnį iš plíėnu,
Ne liks ąnt plėciaus
Vájsku ni viėnu.

11. Aj, močiute, močiùtė,
Kam tu augináj?
Kůd mànę mážą
Ne paskandináj?

12. Dėku močiùtej
Už augìnimą,
Senám tėvėluj
Už bálтą dũną.

1162

Norvilienė

1. Penki broleliai
Žalioje lankoj,
O rytoj būsim
Kryžiokų rankoj. } 2 k.

2. Kai mus sugavo
Jaunus brolelius,
Dėjo ant kojų
Gelžies pantelius.

3. Gelžinius pančius
Ant kojų kavo,
Mus pėsčius brolius
Į Tilžę varė.

4. Kryžeivių vadas,
Didžiai bemeilis,
Liepė atnešti
Žalių vytelių.

5. Kai tik nusiuntė
Žalių vytelių,
O ir sustatė
Po du iš šalių.

6. Kai sykį kirto,
Kraujas tekėjo,
Po jų kojelių
Žemė drebėjo,

7. O jų kraujelio
Ligi kelelių,
O ašarėlių
Lig pažastėlių.

8. Kraujas su žeme
Žydėti pradėjo,
Visi karaliai
Žiūrėti sujojo.

9. — Šviesūs karaliai,
Turit išmonę,
Kodėl nestojot
Jūs į tą duoną?

10. Kai pradės skilti
Ugnį iš plieno,
Neliks ant pleciaus
Vaisko nė vieno.

11. Ai močiute, močiute,
Kam tu auginai,
Kod mane mažą
Nepaskandinai?

12. Dėkui močiutei
Už auginimą,
Senam tėveliui
Už baltą duoną.

13. Mátėt, tėvėlej,
Mánu gimìmą,
Jau ne matỳsit
Mánu mirìmą.

14. Ir ąnt gasėlu
Apsakinėju:
Kavókit kúnus
Ir sávu súnus,

15. Kurìe če gùli
Ne pałájdoti,
Kur šùnys válkio
Kójas, rąnkėles.

1163.

Bakšájtrėnė.

1. Sėdžiu už stalėlu,
Žiúriu pro łąngėlį,
Vidurỳ jurėlu
Áuga ąnžůlėlis. } ds

2. Po tům ąnžůlėlu,
Po tům šimtšakėlu,
Du jáunu brolėlu
Tarp sávęs kalbėju.

3. Jůdu kalbėdamu,
Gražėj dumódamu:—
Rejks mùdum brolėlum
Šendiẽn mašerůti.

4. O aš išjódamas,
Išmašerůdamas,
Palikaú mergėlę
Margóje vygėle.

5. O aš parjódamas,
Parmašerůdamas,
Aš rąndù mergėlę
Rutėlu daržely.

6. Mergužėlė mánu,
Lelijėlė mánu,
O kas tau užtvėrė
Rutėlėms darželį?

7. O kas tau užtvėrė
Rutėlėms darželį,
O kas tau įsėju
Žalásias rutėles?

8. Brolėlej užtvėrė
Rutėlėms darželį,
Aš patì įsėjau
Žalásias rutėles.

9. Ej, ùla, ùla,
Ulavó mergėlė,
Ulavó mergėlė
Rutėlu daržely.

10. O aš išjódamas,
Išmašerůdamas,
Palikaú mergėlę
Rutėlu daržely,

13. Matėt, tėveliai,
Mano gimimą,
Jau nematysit
Mano mirimą!

14. Ir ant gaselių
Apsakinėjo:
„Kavokit kūnus
Ir savo sūnus,

15. Kurie čia guli
Nepalaidoti,
Kur šunys valkioj
Kojas rankeles!“

*1163

Bakšaitienė

1. Sėdžiu už stalelio,
Žiūriu pro langelį,
Vidury jūrelių
Auga ąžuolėlis. } 2 k.

2. Po tuo ąžuolėliu,
Po tuo šimtšakėliu,
Du jaunu broleliu
Tarp savęs kalbėjo.

3. Juodu kalbėdamu,
Gražiai dūmodamu:
Reiks mudum brolelium
Šiandien mašeruoti!

4. O aš išjodamas,
Išmašeruodamas,
Palikau mergelę
Margoje vygelėj.

5. O aš parjodamas,
Parmašeruodamas,
Aš randu mergelę
Rūtelių daržely.

6. — Mergužėle mano.
Lelijėle mano,
O kas tau užtvėrė
Rūtelėms darželį?

7. O kas tau užtvėrė
Rūtelėms darželį,
O kas tau įsėjo
Žaliąsias rūteles?

8. — Broleliai užtvėrė
Rūtelėms darželį,
Aš pati įsėjau
Žaliąsias rūteles!

9. Ei, ulia, ulia,
Uliavoj mergelė,
Uliavoj mergelė
Rūtelių daržely.

10. O aš išjodamas,
Išmašeruodamas,
Palikau mergelę
Rūtelių daržely,

11. O aš parjódamas,
Parmašerūdamas,
Aš rąndù mergélę
Naujóse staklélės.

12. Mergužėlė mánu,
Lelijėlė mánu,
O kas tau padárė
Naújasias staklėles?

13. O kas tau padárė
Naújasias staklėles,
O kas tau įrėdė
Płónasias drobėles?

14 Tėvėlis, padárė
Naújasias staklėles,
Aš patì įrėdžiaú
Płónasias drobėles.

1164.

Płaušinùkė.

1. Stov karejvìùkas,
Stov rajtojùkas,
Ąnt cidabrìniu tiltájčiu.}ds

2. Ků tu če stóvi?
Kůd namů ne jóji?
Senéj łáukia tėtušájtis.

3. Te tàvę łáukia,
Te tàvę gedáuja,
Te tau siúva manderėlę.

4. Tegù ne łáukia,
Tegù ne gedáuja,
Juk žìnu, kad ne sugrįnšiu

5. Júrėms ne płaúksiu,
Márėms ne brìsiu,
Ni łajvėlu sąmdýsiu

6. Grìnžte-ne sugrįnšiu,
Łąnkýtė-atłąnkýsiu,
Tėtušájčiu ne matýsiu.

1165.

Bakšájtiėne.

1. Tiė Prusókaj su mus pónajs
Tyłomis susitárė,
Éme, rìšu viėną nákčę,
Kajp galvìjus várė. } ds

11. O aš parjodamas,
Parmašeruodamas,
Aš randu mergelę
Naujose staklelės'.

12. — Mergužėle mano,
Lelijėle mano,
O kas tau padarė
Naująsias stakleles?

13. O kas tau padarė
Naująsias stakleles,
O kas tau įrėdė
Plonąsias drobeles?

14. — Tėvelis padarė
Naująsias stakleles,
Aš pati įrėdžiau
Plonąsias drobeles!

*1164

Plaušiniukė

1. Stov kareiviukas,
Stov raitojukas
Ant sidabrinio tiltaičio. (2 k.)

2. — Ko tu čia stovi,
Kod namo nejoji, —
Seniai laukia tetušaitis!

3. Ten tave laukia,
Ten tave gedauja,
Ten tau siuva mandierėlę.

4. — Tegu nelaukia,
Tegu negedauja,
Juk žino, kad nesugrįšiu!

5. Jūrėms neplauksiu,
Marėms nebrisiu
Nei laivelio samdysiu.

6. Grįžti nesugrįšiu,
Lankyti atlankysiu,
Tetušaičio nematysiu!

1165

Bakšaitienė

1. Tie prūsokai su mūs ponais
Tylomis susitarė,
Ėmė, rišo vieną naktį, } 2 k.
Kaip galvijus varė. }

2. Kajp nuvárė mus i dvárą,
Te mums raštùs dávė,
Su tajs ráštajs mus bernélus
Iš tos šalıĕs várė.

3. Kajp nuvàrė į Gełdápą,
Te mus ridavóju,
Płaúkus kĭrpu, mandéras vĭłku,
Širdélę graudĭnu.

4. Ir nuvárė mus bernélus
Berlýną mıėstélį,
Ir pristátė mus brolélus
Vokečıú pulkélį.

5. Berlýns mıĕstas brukavótas,
Ášaromis iškłótas.
Ir sustátė mus bernélus
Į vıĕną glitélę.

6. Serżančıùkaj, kajp čerčıùkaj,
Aplįnk vajkštinĕju,
Kapitónaj, kajp šetónaj,
Į mumĭs żıurĕju.

7. Ne-česlývi mes bernélej,
Kur mes pasidĕsim,
Nů Vokečıú ne išbĕgsím,
Daúgel nukęntĕsĭm.

8. Sałtà żıĕma, šałts drabùżis,
Rejk šáltį kęntĕti,
Dŭnos sváras, krŭpu štópa,
Rejk bádą prikęnsti.

9 Aj, Dıėvùlau, kam sutvĕrej
Sįn svıĕtą ąnt várgu?
O kam-gi tu mumĭs léjdaj
Ąnt tu didżıú dývu?

10. Tu, matùšė, sengalvĕlė,
Kurĭ mus auginaj,
Kur mus varnáj káułus lésa,
Tu nıĕku ne żináj.

11. Atsıųnsk pas mus jŭdą várną,
Tegù jis památu,
Ar daug músu brolú lĭku
Jau uż pùsę métu?

12. Tu, varnéli, tu, jůdàsis,
Tu, músu brolélıs,
Nunèšk músu káułu grábus
Pas músu tėvélį.

13. O matùšej tu nunèši
Kraúju iš kunélu,
Kurĭ mumĭs taj pópinu
Ąnt sávu kelélu,

2. Kai nuvarė mus į dvarą,
Ten mums raštus davė,
Su tais raštais mus bernelius
Iš tos šalies varė.

3. Kai nuvarė į Goldapę,
Ten mus ridavojo,
Plaukus kirpo, mandieras vilko,
Širdelę graudino.

4. Ir nuvarė mus bernelius
Berlyną, miestelį,
Ir pristatė mus brolelius
Vokiečių pulkelį.

5. Berlyns — miestas brukavotas,
Ašaromis išklotas.
Ir sustatė mus bernelius
Į vieną glitelę.

6. Seržančiukai kaip čerčiukai
Aplink vaikštinėjo,
Kapitonai kaip šėtonai
Į mumis žiūrėjo.

7. Nečėslyvi mes berneliai,
Kur mes pasidėsim, —
Nuo vokiečių neišbėgsim,
Daugel nukentėsim.

8. Šalta žiema, šalts drabužis —
Reik šaltį kentėti,
Duonos svaras, kruopų stopa —
Reik badą prikęsti.

9. Ai dievuliau, kam sutvėrei
Šį svietą ant vargo,
O kam gi tu mumis leidai
Ant tų didžių dyvų?

10. Tu motuše sengalvėle,
Kuri mus auginai, —
Kur mūs varnai kaulus lesa,
Tu nieko nežinai!

11. Atsiųsk pas mus juodą varną,
Tegu jis pamato,
Ar daug mūsų brolių liko
Jau už pusę metų?

12. Tu varneli, tu juodasis,
Tu mūsų broleli,
Nunešk mūsų kaulų grabus
Pas mūsų tėvelį!

13. O motušei tu nuneši
Kraujo iš kūnelių, —
Kuri mumis tai popino
Ant savo kelelių;

14. Kurï mumïs taj pópinu
Ąnt sávu kelélu,
Kurï mumïs užaugïnu
Ąnt bałtú rąnkélu.

15. Kad išauštu pavásaris,
Gegùtė kukŭtu,
Benè atĕjtu músu tïtis,
Mumïs išvadŭtu.

16. Diĕvas dávė gérą dúmą
Prąncúzu karáluj,
Kad atĕju į mus žémę,
Mumïs išvadávu.

17. Tůs Prusókus, tůs be-méjlus
Visùs panajkïnu,
O mumïs visùs bernélus
Namŭ sugrąnžïnu.

1166.

D á š k u v i ė n ė.

1. Už Némůnu ąnt kardónu
Stóvi karéjviu gendrólus, } ds

2. Stov karéjviu gendrólus,
Karúmenę (*) turĕju,

3. Karúmenę turĕju,
Mustravóti pradĕju.

4. Katràs mùstrą ne mokĕju,
Tąn žilvýtejs kotavóju,

5. Tąn žilvýtejs kotavóju,
Į ligónius pàdavė

6. Į ligónius pàdavė,
Gérti ir válgyti ne gáli.

7. Tiė sausájnej išdžiovïnti,
Vąndenĕly pąmirkýti,

8. Vąndenĕly pamirkýti,
Karejvĕlams důd válgyti.

9. Nėr tėtùšiu, ni matùšės
Pataléluj tajsýti.

10. Šiaudú kulýs te patiĕstas,
Płósčiumi te užtiĕstas.

1166.

B a k š á j t i ė n ė.

1. Trejï gajdélej giėdóju,
Broléj žirgélus bałnóju:

Kełk, kełk, sesélė,
Dáržu rutélė,
Brolélu palydĕti. } ds

Karúmenė = vájskas.

14. Kuri mumis tai popino
Ant savo kelelių,
Kuri mumis užaugino
Ant baltų rankelių!

15. Kad išauštų pavasaris,
Gegutė kukuotų,
Bene ateitų mūsų titis,
Mumis išvaduotų!

16. Dievas davė gerą dūmą
Prancūzų karaliui,
Kad atėjo į mūs žemę,
Mumis išvadavo.

17. Tuos prūsokus, tuos bemeilius,
Visus panaikino,
O mumis visus bernelius
Namo sugrąžino!

1166

Daškuvienė

1. Už Nemuno ant kardono
Stovi kareivių gendrolius, } 2 k.

2. Stov kareivių gendrolius, —
Kariuomenę turėjo,

3. Kariuomenę turėjo,
Muštravoti pradėjo.

4. Katras muštrą nemokėjo,
Tą žilvičiais kotavojo,

5. Tą žilvičiais kotavojo,
Į ligonius padavė,

6. Į ligonius padavė,
Gerti ir valgyti negali.

7. Tie sausainiai išdžiovinti,
Vandenėly pamirkyti,

8. Vandenėly pamirkyti,
Kareivėliams duod valgyti.

9. Nėr tetušio nei motušės
Patalėliui taisyti:

10. Šiaudų kūlys tepatiestas,
Ploščiumi teužtiestas.

*1167

Bakšaitienė

1. Treji gaideliai giedojo,
Broliai žirgelius balnojo.
Kelk, kelk, sesele,
Daržo rūtele,
Brolelių palydėti! } 2 k.

2. Uždègk, matùše, liktùžę,
Aš nusipraúsiu burnùžę,
Apsirėdýsim,
Atsisvėjkinsim,
Ràsi nesimatýsim.

3. Aš par kiemẽlį ėjdamas,
Kiẽmu vartẽlus kẽldamas,
O aš pamačiaú
Sávu sesẽlę
Svirnùžy prie skrynẽlu.

4. O kam tu vóžaj skrynùžes,
O kam tu rẽžaj drobùžes,
Ne aš devẽsiu,
Ni aš kur dẽsiu,
Drabùžį aš turẽsiu.

Dûs mums karálus drabùžius,
Į báltas rąnkas kardùžius,
Bûsim rėdyti
Ir išmokìnti,
Kajp viẽnu tẽvu súnus.

6. Jau visa Prėjsu žemė žus,
Visì karálej kraújų plus,
Mes te stovėsim,
Ni ne drebẽsim
Ik visùs pargalẽsim.

7. Stóvi karálej kraújûse,
O Bonipárta ąntrûse;
Tvirtáj stovẽkit
Ir ne virpẽkit,
Ràsi mes pargalẽsim.

8. Vìsos sesẽlės po akiû,
Aš išsirìnksiu iš visú,
Kurì jauniáusia,
Visú slauniáusia,
Ma šìrdej maloniáusia.

9. Stovẽk, mergýtė, stundùžį,
Aš tau miẽrûsiu vystùžį,
Ąnt kû miẽrûsiu,
Ąnt tû pasiúsiu,
Ąnt dajłaús liẽmenẽlu.

10. Aš įsiséčiau rutùžes
Par vìsą dáržą lysvùžes,
Įsisakýčiau
Sávu brolẽlams,
Kad mánę atłąnkytu.

11. O da rutẽlės n' išdýgu,
O da žálosios n' išdýgu,
Mànę brolẽlej,
Mànę jauniẽjie,
Mànę jáuną atłąnkė.

12. Mûsu sesẽlė vérkdama,
Par tiẽk metẽlu łáukdama.—
Mes ne pažìnstam,
Ni ne prilýgstam,
Prijìmsim par jumprovẽlę.

2. Uždek, motuše, liktužę,
Aš nusiprausiu burnužę,
Apsirėdysim,
Atsisveikinsim,
Rasi nesimatysim!

3. Aš, per kiemelį eidamas,
Kiemo vartelius keldamas,
O aš pamačiau
Savo seselę
Svirnužy prie skrynelių.

4. O kam tu vožai skrynužes,
O kam tu rėžai drobužes, —
Nei aš dėvėsiu,
Nei aš kur dėsiu, —
Drabužį aš turėsiu.

5. Duos mums karalius drabužius,
Į baltas rankas kardužius,
Būsim rėdyti
Ir išmokinti,
Kaip vieno tėvo sūnūs.

6. Jau visa prūsų žemė žus,
Visi karaliai krauju plūs,
Mes ten stovėsim,
Nė nedrebėsim,
Ik visus pergalėsim!

7. Stovi karaliai kraujuose,
O Boniparta antruose.
Tvirtai stovėkit
Ir nevirpėkit,
Rasi mes pergalėsim!

8. Visos seselės po akių,
Aš išsirinksiu iš visų, —
Kuri jauniausia,
Visų slauniausia,
Man širdžiai maloniausia.

9. Stovėk, mergyte, stunduž̨,
Aš tau mieruosiu vystuž̨, —
Ant ko mieruosiu
Ant to pasiūsiu, —
Ant dailaus liemenėlio.

10. Aš įsisėčiau rūtužes,
Per visą daržą lysvužes,
Įsisakyčiau
Savo broleliams,
Kad mane atlankytų.

11. O dar rūtelės n'išdygo,
O dar žaliosios n'išdygo,
Mane broleliai,
Mane jaunieji,
Mane jauną atlankė.

12. Mūsų seselė verkdama,
Per tiek metelių laukdama, —
Mes nepažįstam
Nei neprilygstam, —
Priimsim per jumprovėlę.

1168.

Senkáuskienė.

1. Už šilú, už šilélu,
Už žalúju girélu,
Gul sunėlis sukapótas,
Po rutėlėms pakavótas.

2. Ąnt atéjna tėvėlis,
Ąnt atéjna senàsis,
Atsìveda
Bėrąjį žirgėlį:—

3. O, kelk, kelk, sunužėli,
O, kelk, kelk, dobiliėli,
Štaj kur távu
Bėràsis žirgėlis.

4. O, ne kélsiu, tėvėli,
O, ne kélsiu, senàsis;
Déjginiu dùrta širdėlė,
Kardùžiu kìrsta galvėlė.

5. Už šilú,... („pirmàs pósmas“).

6. Ąnt atéjna močiùtė,
Ąnt atéjna senóji,
Atsìneša
Plónus marškinėlus:—

7. O, kelk, kelk, sunužėli,
O, kelk, kelk, dobiliėli,
Štaj kur távu
Plóni marškinėlej.

8. O, ne kélsiu, močiùtė,
O, ne kélsiu, senóji,
Déjginiu dùrta širdėlė,
Kardùžiu kìrsta galvėlė.

9. Už šilú,... („1 p.“).

10. Ąnt atéjna brolėlis,
Ąnt atéjna jaunàsis,
Atsìneša
Týmu balnėlį:—

11. O, kelk, kelk, brolužėli,
O, kelk, kelk, dobiliėli,
Štaj kur távu
Týmu balnėlis.

12. O, ne kélsiu, brolėli,
O, ne kélsiu, jaunàsis,
Déjginiu dùrta širdėlė,
Kardùžiu kìrsta galvėlė.

13. Už šilú,... („1 p.“).

14. Ąnt atéjna sesėlė,
Ąnt atéjna jaunóji,
Atsìneša
Šilkú kuskėlę:—

1168

Senkauskienė

1. Už šilų, už šilelių,
Už žaliųjų girelių,
Gul sūnelis sukapotas,
Po rūtelėms pakavotas.

2. Ant' ateina tėvelis,
Ant' ateina senasis,
Atsiveda
Bėrąjį žirgelį.

3. — O kelk, kelk, sūnužėli,
O kelk, kelk, dobilėli,
Štai kur tavo
Bėrasis žirgelis!

4. — O nekelsiu, tėveli,
O nekelsiu, senasis,
Deiginiu durta širdelė,
Kardužiu kirsta galvelė.

5. Už šilų... (*pirmasis posmas*)

6. Ant' ateina močiutė,
Ant' ateina senoji,
Atsineša
Plonus marškinėlius.

7. — O kelk, kelk, sūnužėli,
O kelk, kelk, dobilėli,
Štai kur tavo
Ploni marškinėliai!

8. — O nekelsiu, močiute,
O nekelsiu, senoji, —
Deiginiu durta širdelė,
Kardužiu kirsta galvelė.

9. Už šilų... *(1 p.)*

10. Ant' ateina brolelis,
Ant' ateina jaunasis,
Atsineša
Tymo balnelį.

11. — O kelk, kelk, brolužėli,
O kelk, kelk, dobilėli,
Štai kur tavo
Tymo balnelis!

12. — O nekelsiu, broleli,
O nekelsiu, jaunasis, —
Deiginiu durta širdelė,
Kardužiu kirsta galvelė.

13. Už šilų... *(1 p.)*

14. Ant' ateina seselė,
Ant' ateina jaunoji,
Atsineša
Šilkų kuskelę.

15. O, kełk, kełk, broléli,
O, kełk, kełk, jaunàsis,
Štaj kur távu
Šiłkú kuskélė.

16. O, ne kélsiu, sesélė,
O, ne kélsiu, jaunóji,
Déjginiu dùrta širdélė,
Kardùžiu kìrsta galvélė.

17. Už šiłú,... („1 p.“).

18. Ąnt atéjna mergélė,
Ąnt atéjna jaunóji,
Atsìneša
Rútu vajnikėlį:—

19. O, kełk, kełk, bernéli,
O, kełk, kełk, jaunàsis,
Štaj kur távu
Rútu vajnikėlis.

20. O, taj kélsiu, mergélė,
O, taj kélsiu, jaunóji,
Ni déjginiu dùrta širdélė,
Ni kardùžiu kìrsta galvélė.

1169.

Jarošajčiùkė.

1. Vidùr łaúku
Kryklės (*) áugu,
} ds
Baltì žiėdaj žýdi; } ds.

2. Baltì žiėdaj,
Jŭdos ŭgos·
Ir šakélės lįnku.

3. Ir àtlėkė
Jŭdas várnas,
Jůdàsis varnélis,

4. Ir àtnešė
Báłtą rąnką
Su áuksu žiėdélu.

5. O, tu, várnaj,
Jůdvarnėli,
Jůdàsis varnéli,

6. O kur ėméj
Báłtą rąnką
Su áuksu žiėdélu?

7. O Rįngùžės
Miestužėly
Dìdis káras (**) bùvu;

8. Te nukìrtu
Brólu rąnką
Su áuksu žiėdélu,

(*) Kryklė, jŭda slyva, aršķėtis slyvu.
(**) Káras = vájna.

15. — O kelk, kelk, broleli,
O kelk, kelk, jaunasis,
Štai kur tavo
Šilkų kuskelė!

16. — O nekelsiu, sesele,
O nekelsiu, jaunoji, —
Deiginiu durta širdelė,
Kardužiu kirsta galvelė.

17. Už šilų... *(1 p.)*

18. Ant' ateina mergelė,
Ant' ateina jaunoji,
Atsineša
Rūtų vainikėlį.

19. — O kelk, kelk, berneli,
O kelk, kelk, jaunasis,
Štai kur tavo
Rūtų vainikėlis!

20. — O tai kelsiu, mergele,
O tai kelsiu, jaunoji, —
Nei deiginiu durta širdelė,
Nei kardužiu kirsta galvelė!

1169

Jarošaičiukė

1. Vidur lauko
Kryklės augo, } 2 k.
Balti žiedai žydi, (2 k.)

2. Balti žiedai,
Juodos uogos,
Ir šakelės linko.

3. Ir atlėkė
Juodas varnas,
Juodasis varnelis,

4. Ir atnešė
Baltą ranką
Su aukso žiedeliu.

5. — O tu, varnai
Juodvarnėli,
Juodasis varneli,

6. O kur ėmei
Baltą ranką
Su aukso žiedeliu?

7. — O Rygužės
Miestužėly
Didis karas buvo, —

8. Ten nukirto
Brolio ranką
Su aukso žiedeliu,

9. Te ùżmušė
Jus brolùką,
Pújkų karejvıùką.

10. Aš àtnešıau
Báłtą rąnką
Pas senùs tėvélus.

11. O ne vıĕna
Motynĕlė
Sunélu raudóju,

12. O ne vıĕnas
Tėvużĕlis
Sunélu gedĕju,

13. O ne vıĕna
Seserĕlė
Brólu żełavóju

14. O ne vıĕni
Sunużĕlej
Dumélę dumóju.

15. Sudumóju
Dumużĕlę,
Katrám káran jóti?

16. O grażıáusıam
O jaunıáusıam,
Į karélį jóti.

1170.

Sadáuskıėnė.

1. Żalóje girélė,
Ram ta dra ta ta,
Paukštélej čıulbĕju,
Ram ta dra ta ta,
O mánu bernélis
Į vájską išjóju,
Ram ta dra ta ta ta,
Ram ta ta dra ta, ta, } ds

2. Išjóju, išjóju,
Par łaukélį jóju:—
Paminĕk, mergélė,
Kajp mùdu gyvénuv.

3. Gyvénuv, gyvénuv,
Kajp karvélej poró,
Kas mùdu atskýrė,
Tegù Dıĕvas karós (**),

4. Par áukštus kalnélus
Te ułánaj jóju,
O mánu bernùżį
Karùży ùżmušė

(*) Ąnt tů pavýdału lyrŭk „ram ta"... zĕdnam pósme żemıaús.

(**) Sáka ir „korós".

9. Ten užmušė
Jūs broliuką,
Puikų kareiviuką!

10. Aš atnešiau
Baltą ranką
Pas senus tėvelius.

11. O ne viena
Motinėlė
Sūnelio raudojo!

12. O ne vienas
Tėvužėlis
Sūnelio gedėjo!

13. O ne viena
Seserėlė
Brolio žėlavojo!

14. O ne vieni
Sūnužėliai
Dūmelę dūmojo!

15. Sudūmojo
Dūmužėlę,
Katram karan joti?

16. O gražiausiam,
O jauniausiam
Į karelį joti!

1170

Sadauskienė

1. Žalioje girelėj,
Ram ta dra ta ta,
Paukšteliai čiulbėjo,
Ram ta dra ta ta,
O mano bernelis
Į vaiską išjojo,
Ram ta dra ta ta ta,
Ram ta ta dra ta ta*,
} 2 k.

2. Išjojo, išjojo,
Per laukelį jojo.
Paminėk, mergele,
Kaip mudu gyvenov!

3. Gyvenov, gyvenov
Kaip karveliai poroj, —
Kas mudu atskyrė,
Tegu dievas koros!

4. Per aukštus kalnelius —
Ten ulonai jojo,
O mano bernužį
Karužy užmušė.

---

* Žemiau kiekviename posme panašiai lyruok: „Ram ta..."

5. Parbẽga žirgẽlis
Jůdája užtiẽstas.
Jaunóji mergẽlė
Bernẽlu gajlẽju.

6. Mergužẽlė mánu,
Nesigajlẽk mànę,
Išsirįnk, išsiskìrk
Iš šįmtẽlu viẽną.

7. Kad ir išsirįnksiu
Iš šįmtẽlu viẽną,
Anì bùvu, anì bus
Kajp mánu bernẽlis.

8. Kad če tiẽk ju bútu,
Kajp łaukė medẽlu,
Anì bùvu, anì nèr
Kajp mánu pirmàsis:

9. Płaukẽlej gełtóni,
Vejdẽlej raudóni,
O jů išmanùžė,
Kajp visú bernẽlu.

1171.

Norviliẽnė.

1. Ej, šẽriau šẽriau,
Šẽriau bẽrą žirgẽlį,
Ej, švejčiaú, švejčiaú } ds
Auksẽlu pęntinẽlus.

2. O ma be-svéjčiant
Auksẽlu pęntinẽlus,
O ir àtlėkė
Margójį gromatẽlė.

3. O ir atrášė
Iš Vìlniaus gromatẽlę,
O ir paprášė
Brólį į karúmenę.

4. Vérkia brolẽlis
Gromatẽlę skajtýdams,
Žvęngia žirgẽlis
Jů balsẽlu kłausýdams.

5. Éjki, matùšė,
Į márgają skrynẽlę,
Atnèšk, matùšė,
Ma báłtus marškinẽlus.

6. Vérkia matùšė,
Marškinẽlus nèšdama,
Vérkia sunẽlis,
Marškinẽlejs vìłkdamas.

7. Éjki, tėvẽli,
Į áukštąjį svirnẽlį,
Atnèšk, tėvẽli,
Mẽlyną manderẽlę.

5. Parbėga žirgelis
Juodąja užtiestas.
Jaunoji mergelė
Bernelio gailėjo.

6. — Mergužėle mano,
Nesigailėk mane,
Išsirink, išsiskirk
Iš šimtelio vieną!

7. — Kad ir išsirinksiu
Iš šimtelio vieną,
Anei buvo, anei bus
Kaip mano bernelis!

8. Kad čia tiek jų būtų,
Kaip lauke medelių,
Anei buvo, anei nėr
Kaip mano pirmasis:

9. Plaukeliai geltoni,
Veideliai raudoni,
O jo išmonužė —
Kaip visų bernelių!

*1171

Norvilienė

1. Ei, šėriau, šėriau,
Šėriau bėrą žirgelį,
Ei, šveičiau, šveičiau } 2 k.
Aukselio pentinėlius.

2. O man bešveičiant
Aukselio pentinėlius,
O ir atlėkė
Margoji gromatėlė.

3. O ir atrašė
Iš Vilniaus gromatėlę,
O ir paprašė
Brolį į kariuomenę.

4. Verkia brolelis,
Gromatėlę skaitydams,
Žvengia žirgelis,
Jo balselio klausydams.

5. Eiki, motuše,
Į margąją skrynelę,
Atnešk, motuše,
Man baltus marškinėlius.

6. Verkia motušė,
Marškinėlius nešdama,
Verkia sūnelis,
Marškinėliais vilkdamas.

7. Eiki, tėveli,
Į aukštąjį svirnelį,
Atnešk, tėveli,
Mėlyną mandierėlę.

8. Vérkia tėvėlis,
Manderėlę nėšdamas,
Vérkia sunėlis,
Su jája apsiaũsdamas.

9. Ėjki, sesėlė,
Į rutėlu daržėlį,
Suskìnk, sesėlė,
Ma rutėlu kvietkėlę.

10. Vérkia, sesėlė,
Ma kvietkėlę skìndama,
Vérkia brolėlis,
Į rankėles ìmdamas.

11. Ėjki, mergėlė,
Į áukštąjį svirnėlį,
Atnėšk, mergėlė,
Ma áukštą kepurėlę.

12. Vérkia mergėlė,
Kepurėlę nėšdama,
Vérkia bernėlis,
Ąnt galvėlės dėdamas.

13. Ėjki, brolėli,
Į naújąję stajnėlę,
Išvèsk, brolėli,
Ma bėrąjį žirgėlį.

14. Vérkia brolėlis,
Žirgėlį išvèsdamas,
Vérkia brolėlis,
Ąnt žirgėlu sėsdamas.

15. Sėda brolėlis
Ąnt bėrůjů žirgėlu,
Jója brolėlis
Par varìnius vartėlus:—

16. O, jau sudiẽvu
Tėvėluj ir matùšej,
O, jau sudiẽvu
Brolėlams ir sesėlėms.

17. O kad aš jójau
Žalája priėvartėle
Ir uztrúbyjau
Su misìngės trubėlė:—

18. O, jau sudiẽvu
Tiems visiẽms kajmynėlams,
O, jau sudiẽvu
Jauniẽmsiems draugalėlams.

1172.

Gótautiėnė.

1. Ej, šėriau, šėriau,
Šėriau bėrą žirgėlį,
Ej, švejčiaũ, švejčiaũ,
Auksėlu pęntinėlus. } ds

8. Verkia tėvelis,
Mandierėlę nešdamas,
Verkia sūnelis,
Su jąja apsiausdamas.

9. Eiki, sesele,
Į rūtelių daržėlį,
Suskink, sesele,
Man rūtelių kvietkelę.

10. Verkia seselė,
Man kvietkelę skindama,
Verkia brolelis,
Į rankeles imdamas.

11. Eiki, mergele,
Į aukštąjį svirnelį,
Atnešk, mergele,
Man aukštą kepurėlę.

12. Verkia mergelė,
Kepurėlę nešdama,
Verkia bernelis,
Ant galvelės dėdamas.

13. Eiki, broleli,
Į naująją stainelę,
Išvesk, broleli,
Man bėrąjį žirgelį.

14. Verkia brolelis,
Žirgelį išvesdamas,
Verkia brolelis,
Ant žirgelio sėsdamas.

15. Sėda brolelis
Ant bėrojo žirgelio,
Joja brolelis
Per varinius vartelius.

16. O jau sudievu
Tėveliui ir motušei,
O jau sudievu
Broleliams ir seselėms!

17. O kad aš jojau
Žaliąja prievartėle,
Ir užtrūbijau
Su misingės trūbele.

18. O jau sudievu
Tiems visiems kaimynėliams,
O jau sudievu
Jauniesiems draugalėliams!

1172

Gotautienė

1. Ei, šėriau, šėriau,
Šėriau bėrą žirgelį,
Ei, šveičiau, šveičiau } 2 k.
Aukselio pentinėlius. }

2. O ma be-švėjčiant
Auksėlu pentinėlus,
O ir atbėgu
Margóji gromatėlė.

3. O ir atrášė
Iš krygios gromatėlę
Ir užpasávu
Brólį į karúmenę.

4. O kad aš ėjaú
Par žálają vejėlę,
O aš ne mačiaú
Sau po kóju vejėlės.

5. Vėrkia brolėlis,
Žirgėlį bałnódamas,
Vėrkia jaunàsis,
Ąnt žirgėlu sėsdamas,

6. O kajp užsėdau
Aš ąnt bėru žirgėlu,
Aš pakilėjau
Širmìnę kepurėlę,

7. Aš pakilėjau
Širmìnę kepurėlę,
Atsidejvójau
Tėvėluj, motynėlej.

8. O kad aš jójau
Iš tėvėlu dvarėlu,
Atsidejvójau
Brolėlams ir sesėlėms.

9. O kad aš jójau
Par tėvėlu dvarėlį,
Atsižiurėjau
Ir pievu ir dirvėlu.

10. O kad aš jójau
Par lygųjį łaukėlį,
O aš nusėdau
Nů bėrůjů žirgėlu.

11. O aš nusėdau
Nů bėrůjů žirgėlu,
O aš parpůlau
Žirgėluj po kojėlu:—

12. Ej, žìrge, žìrge,
Žirgėli, jůdbėrėli,
O ar išnèši
Iš didžiós karúmenės?

13. O kajp išnèši
Iš karúmenės púlku,
O ar išplaúksi
Iš karúmenės kraúju.

14. O kad aš jójau
Par žálają łąnkėlę,
O aš išvýdau
Liepėlę siubůjančę;

15. O aš dingójau,
Kad taj žalà liepėlė,
O taj te bùvu
Mánu senà močiùtė.

2. O man bešveičiant
Aukselio pentinėlius,
O ir atbėgo
Margoji gromatėlė.

3. O ir atrašė
Iš krygios gromatėlę,
Ir užpasavo
Brolį į kariuomenę.

4. O kad aš ėjau
Per žaliąją vejelę,
O aš nemačiau
Sau po kojų vejelės.

5. Verkia brolelis,
Žirgelį balnodamas,
Verkia jaunasis,
Ant žirgelio sėsdamas.

6. O kai užsėdau
Aš ant bėro žirgelio,
Aš pakylėjau
Širminę kepurėlę;

7. Aš pakylėjau
Širminę kepurėlę,
Atsideivojau
Tėveliui motinėlei.

8. O kad aš jojau
Iš tėvelio dvarelio,
Atsideivojau
Broleliams ir seselėms.

9. O kad aš jojau
Per tėvelio dvarelį,
Atsižiūrėjau
Ir pievų, ir dirvelių.

10. O kad aš jojau
Per lygųjį laukelį,
O aš nusėdau
Nuo bėrojo žirgelio;

11. O aš nusėdau
Nuo bėrojo žirgelio,
O aš parpuoliau
Žirgeliui po kojelių.

12. Ei žirge, žirge,
Žirge juodbėrėli,
O ar išneši
Iš didžios kariuomenės?

13. O kai išneši
Iš kariuomenės pulko,
O ar išplauksi
Iš kariuomenės kraujo?

14. O kad aš jojau
Per žaliąją lankelę,
O aš išvydau
Liepelę siūbuojančią;

15. O aš dingojau,
Kad tai žalia liepelė,
O tai ten buvo
Mano sena močiutė.

16. O kad aš jójau
Par žálįję girélę,
O aš išvýdau
Ąnžůłą lįngůjantį;

17. O aš dįngójau,
Kad žálas ąnžůlėlis,
O taj te bùvu
Mánu sénas tėvėlis.

18. O kad aš jójau
Par žálįjį kujtėlį,
O aš išvýdau
Klevėlį svyrůjantį;

19. O aš dįngójau,
Kad žálas klevužėlis,
O taj te bùvu
Mànu jáunas brolėlis.

20. O kad aš jójau
Pro vykšnėlu sodėlį,
O aš išvýdau
Sádułą judůjančę;

1. O aš dįngójau,
Kad taj te bùvu sadułà,
O taj te bùvu
Mánu jaunà sesėlė.

22. O kad aš jójau
Pro rutėlu darželį,
O aš išgirdaú
Gegùtę kukůjančę;

23. O aš dįngójau
Kad taj dáržu gegėlė,
O te be-ésanti
Mánu jaunà mergėlė.

1173.

Bakšájtrėnė.

1. Uj, uj, uj, brolýčej,
Mes jaunėjiė,
Užpůlė Prusókaj,
Tiė be-méjlej. } ds

2. Pàjėmė mus jáunus
Į ne-válą,
Iš namú į Prúsus
Tóli várė.

3. Te tĭtiės, ni mátės,
Ne turėsim,
Ni brólu, sesėlu,
Ne regėsim.

4. Šviėsùsis kardėlis—
Mus tėvėlis,
Margóji plįntėlė—
Mus matùtė.

16. O kad aš jojau
Per žaliąją girelę,
O aš išvydau
Ąžuolą linguojantį;

17. O aš dingojau,
Kad žalias ąžuolėlis,
O tai ten buvo
Mano senas tėvelis.

18. O kad aš jojau
Per žaliąjį kuitelį,
O aš išvydau
Klevelį svyruojantį;

19. O aš dingojau,
Kad žalias klevužėlis,
O tai ten buvo
Mano jaunas brolelis.

20. O kad aš jojau
Pro vyšnelių sodelį,
O aš išvydau
Sedulą juduojančią;

21. O aš dingojau,
Kad tai ten buvo sedula,
O tai ten buvo
Mano jauna seselė.

22. O kad aš jojau
Pro rūtelių darželį,
O aš išgirdau
Gegutę kukuojančią;

23. O aš dingojau,
Kad tai daržo gegelė,
O ten beesanti
Mano jauna mergelė!

*1173

Bakšaitienė

1. Ui, ui, ui brolyčiai
Mes jaunieji, —
Užpuolė prūsokai
Tie bemeiliai! } 2 k.

2. Paėmė mus jaunus
Į nevalią,
Iš namų į Prūsus
Toli varė.

3. Ten tities nei motės
Neturėsim,
Nei brolių seselių
Neregėsim.

4. Šviesusis kardelis —
Mūs tėvelis,
Margoji plintelė —
Mūs motutė!

5. Varĩnej bugnélej—
Mus brolélej,
Graúdžiosios triubélės—
Mus sesélės.

6. Uj, bẽda, bėdėlė,
Kąn darỹsim?
Ne-válo daug pĩkta
Pamatỹsim,

7. Triėsėjsejs gasėlejs
Vájkščiodami,
Márgąję plįntėlę
Kiłnódami.

8. Kas diẽną po łaúką
Mitravóju,
Vitĩnejs bajsiáusej
Kotavóju.

9. Gegùtė rajmóji
Ne kukũja,
Niėks músu brolėlu
Ne vadũja.

10. Tėvėlis senàsis
Ne atėjna,
Ni mus siratẽlus
Ne lįnksmina.

11. Brolėlis jaunàsis
Łaúką árė,
O mumĩs Kryžėjvej
Gváltą dárė.

12. Mergỹtė jaunóji,
Ne dumóki,
Bet sávu bernėlį
Apraudóki.

13. Po rútu darželį
Vájkščiodama,
Žąlįję vejėlę
Mỹniodama.

14. Rots, mánu bernėli,
Kad galėčiau,
Tàvę nũ Kryžėjviu
Išgėlbėčiau.

15. Da ràsi, bernėli,
Ir sugrįnši,
Tikrósios krygėlės
Ne išvỹsi.

16. Rots, mánu mergėlė,
Kad tajp bútu,
Juk músu ni viẽnas
Ne pražútu.

17. Ne sąnkù mums bútu
Če kęntėti,
Kad bútu mums kadà
Pasilsėti.

18. Bet sąnku če mumĩs
Ir dienėlę;
Ne šviẽčia tiės mumĩs
Ni saulėlė.

5. Variniai būgneliai —
Mūs broleliai,
Graudžiosios triūbelės —
Mūs seselės!

6. Ui, bėda, bėdelė,
Ką darysim,
Nevalioj daug pikta
Pamatysim,

7. Tiesiaisiais gaseliais
Vaikščiodami,
Margąją plintelę
Kilnodami.

8. Kas dieną po lauką
Mitravojo,
Vytiniais baisiausiais
Kotavojo. .

9. Gegutė raimoji
Nekukuoja,
Nieks mūsų brolelių
Nevaduoja.

10. Tėvelis senasis
Neateina
Nei mus siratėlius
Nelinksmina.

11. Brolelis jaunasis
Lauką arė,
O mumis kryžeiviai
Gvoltą darė.

12. — Mergyte jaunoji,
Nedūmoki,
Bet savo bernelį
Apraudoki,

13. Po rūtų darželį
Vaikščiodama,
Žaliąją vejelę
Myniodama!

14. — Rods, mano berneli,
Kad galėčiau,
Tave nuo kryžeivių
Išgelbėčiau!

15. Dar rasi, berneli,
Ir sugrįši,
Tikrosios krygelės
Neišvysi.

16. — Rods, mano mergele,
Kad taip būtų,
Juk mūsų nė vienas
Nepražūtų!

17. Nesunku mums būtų
Čia kentėti,
Kad būtų mums kada
Pasilsėti.

18. Bet sunku čia mumis
Ir dienelę,
Nešviečia ties mumis
Nė saulelė.

19. Saulélė tiės mumìs
Ne žibėju,
Žemélė po mumìs
Sudrebėju.

20. Jums lỹja lietùtis,
O mums kraújas,
Kas diẽna mums ródos
Sviẽtas naújas.

21. Kulkélės kajp bỹtys
Če łakiója,
Iš visú šalélu
Karéj jója.

22. Mergélė jaunóji,
Jau prapūlėm,
Rutélė žalóji,
Jau prapūlėm.

23. Iš sávu šalélės
Išvarỹti,
Kryžėjviu mandéromis
Aptajsỹti.

24. Tėvélis paréjnant
Senéj łaúkia,
O músu matùtė
Gváltą šaúkia.

25. Brolélis jaunàsis
Minavója,
Sesélės kas diẽną
Żełavója.

26. Paréjsim, sesélės,
Nuálsinti,
Kryžéjviu bajsiúju
Nukąnkinti (*).

1174.

Gótautiėnė.

1. Ej, piẽšė, piẽšė,
Į kárą jóti,
Į kárą jóti,
Karúmenę stóti. } ds

2. Visì bajóraj
Į kárą jóju,
Músu brolélį
Draúge vilóju.

3. Uj, uj, uj, Diẽvaj,
Dievùlau mánu,
Vákar pavárė
Į Rỹngą jóti.

4. Uj, nẽra, nẽra,
Nẽra kam jóti,
Nẽra kam jóti,
Į kárą stóti.

(*) Nukanóti.

19. Saulelė ties mumis
Nežibėjo,
Žemelė po mumis
Sudrebėjo.

20. Jums lyja lietutis,
O mums kraujas,
Kas diena mums rodos
Svietas naujas.

21. Kulkelės kaip bitės
Čia lakioja,
Iš visų šalelių
Kariai joja.

22. Mergele jaunoji,
Jau prapuolėm,
Rūtele žalioji,
Jau prapuolėm!

23. Iš savo šalelės
Išvaryti,
Kryžeivių mandieromis
Aptaisyti.

24. Tėvelis pareinant
Seniai laukia,
O mūsų motutė
Gvoltą šaukia.

25. Brolelis jaunasis
Minavoja,
Seselės kas dieną
Žėlavoja.

26. Pareisim, seselės,
Nualsinti,
Kryžeivių baisiųjų
Nukankinti!

1174

Gotautienė

1. Ei, piešė, piešė
Į karą joti,
Į karą joti,
Kariuomenę stoti. } 2 k.

2. Visi bajorai
Į karą jojo,
Mūsų brolelį
Drauge viliojo.

3. Ui, ui, ui dievai,
Dievuliau mano,
Vakar pavarė
Į Rygą joti!

4. Ui, nėra, nėra,
Nėra kam joti,
Nėra kam joti,
į karą stoti:

5. Tėvėlis sėnas,
Brolėlis mãžas,
Uj, Dievulėlau,
Rejk bróluj jóti.

6. Éjma sesėlės
Į áukstą svìrną
Brolėlu rę̀ngti
Į kelonėlę.

7. Viẽna sesėlė
Brolėlį rę̀ngė,
Ą̨ntrà sesėlė
Kardùžį švėjtė,

8. O ši trečiója
Visú jauniáusia
Vártus atkėlė
Ir palydėju: —

9. Aj, brółau, brółau,
Brolėli mánu,
O kąn parnèši
Mums trims sesėlėms?

10. Viẽnaj parnèšiu
Cìcu (*) žiurstėlį,
Ą̨ntráj parnèšiu
Áuksu žiedėlį,

11. O šraj trẽčiajaj
Jaunú jauniáusiaj
Pérłu vajnìką,
Šilkú kasnį̀nką.

12. O kad aš jójau
Par žálą łą̨nką,
Iš dobilėlu
Rasùžė vìrtu.

13. O kad aš jójau
Par Déjmos miẽstą,
Déjmos miėstėlį
Apvajavójau.

14. Éjma, sesėlės,
Į pajurẽlę,
Į pamarẽlę,
Brolėlu łáukti.

15. Éjma, sesėlės,
Ą̨nt áukštu kálnu,
Ą̨nt áukštu kálnu
Brolėlu łáukti.

16. Mes nustovėjum
Kálne łomėlę,
Mes nurymojum
ūsiu tvorėlę.

(*) Cìcas = pažibáj.

5. Tėvelis senas,
Brolelis mažas,
Ui dievulėliau,
Reik broliui joti!

6. Eime, seselės,
Į aukštą svirną
Brolelio rengti
Į kelionėlę.

7. Viena seselė
Brolelį rengė,
Antra seselė
Kardužį šveitė,

8. O ši trečioji,
Visų jauniausia,
Vartus atkėlė
Ir palydėjo.

9. — Ai brolau, brolau,
Broleli mano,
O ką parneši
Mums trims seselėms?

10. — Vienai parnešiu
Cico žiurstelį,
Antrai parnešiu
Aukso žiedelį,

11. O šiai trečiajai,
Jaunų jauniausiai,
Perlų vainiką,
Šilkų kasninką.

12. O kad aš jojau
Per žalią lanką,
Iš dobilėlių
Rasužė virto.

13. O kad aš jojau
Per Deimos miestą,
Deimos miestelį
Apvajavojau.

14. Eime, seselės,
Į pajūrėlę,
Į pamarėlę
Brolelio laukti.

15. Eime, seselės,
Ant aukšto kalno,
Ant aukšto kalno
Brolelio laukti.

16. Mes nustovėjom
Kalne lomelę,
Mes nurymojom
Uosio tvorelę.

17. Éjma, sesélės,
Į áukštą svìrną,
Į áukstą svìrną
Brolélu łáukti.

18. Mes parstovėjum
Klévu grįndéles,
Mes paržiurėjum
Šviẽsias akéles,

19. Mes paržiurėjụm
Šviẽsias akéles,
Mes ne sułáukėm
Sávu brolélį.

20. Parbẽg žirgélis
Paršniukštůja,
Šalė kilpélės
Paršvytůja.

21. Vienó kilpélė
Mums dovanėlės,
Ąntró kilpélė
Jů gromatėlė.

22. Éjma, sesélės,
Žirgélu gáudyt,
Žirgélu gáudyt,
Brolélu kłáusti.

23. O žìrgaj, žìrgaj,
Ejdaunįnkẽli,
Kajp tu parbẽgaj,
Kajp parpukštavàj?

24. Devynius ùpius
Płaúkte-płaukiaú,
O šįn dešįmtą
Dugnùžiu nẽriau.

25. O, žìrgaj, žìrgaj,
Tu, judbėrẽli;
O kur palikáj
Músu brolélį?

26. Ar pajurẽly,
Ar pakraštẽly,
Ar šiam karùžy
Ąnt kałnužẽlu?

27. Júsu brolélis
Rįngùžė kìrstas
Ir po kojélu
Kárdajs kapótas;

28. Vìrtu kunélis,
Kajp ąnžůlėlis,
Lẽkė galvélė
Kajp kopustẽlis,

29. Lẽkė galvélė,
Kajp kopustẽlis,
Bẽgu kraujélej,
Kajp rudinẽlej.

30. Kur kuns gulẽju,
Mẽtomis kvepẽju,
Kur kraújaj bẽgu,
Róžė žydẽju,

17. Eime, seselės,
Į aukštą svirną,
Į aukštą svirną
Brolelio laukti.

18. Mes perstovėjom
Klevo grindeles,
Mes peržiūrėjom
Šviesias akeles;

19. Mes peržiūrėjom
Šviesias akeles, —
Mes nesulaukėm
Savo brolelį.

20. Parbėg žirgelis,
Paršniūkštuoja,
Šalia kilpelės
Paršvytuoja.

21. Vienoj kilpelėj
Mums dovanėlės,
Antroj kilpelėj
Jo gromatėlė.

22. Eime, seselės,
Žirgelio gaudyt,
Žirgelio gaudyt,
Brolelio klausti.

23. — O žirgai, žirgai
Eidauninkėli,
Kaip tu parbėgai,
Kaip parpūkštavai?

24. — Devynias upes
Plaukte plaukiau,
O šią dešimtą
Dugnužiu nėriau.

25. — O žirgai, žirgai
Tu juodbėrėli,
O kur palikai
Mūsų brolelį:

26. Ar pajūrėly,
Ar pakraštėly,
Ar šiam karužy
Ant kalnužėlio?

27. — Jūsų brolelis
Rygužėj kirstas
Ir po kojelių
Kardais kapotas;

28. Virto kūnelis
Kaip ąžuolėlis,
Lėkė galvelė
Kaip kopūstėlis;

29. Lėkė galvelė
Kaip kopūstėlis,
Bėgo kraujeliai
Kaip rūdynėliai.

30. Kur kūns gulėjo, —
Mėtomis kvepėjo,
Kur kraujai bėgo, —
Rožė žydėjo;

31. Kur kraújej bĕ́gu,
Różė żydĕ́ju,
Kur smágens trìšku,
Żemčıúgaj blìzgu.

32. Vıėnàm karùży
Żirgélis kłùpu,
Ąntràm karùży
Plįntélė lìku,

33. O šıam trečıamè
Kardùżis łúżu,
Ir pats galvélę
Tenáj padĕ́ju.

34. Uj, uj, uj, Dıĕ́vaj,
Uj, Dıėvulĕ́lau,
Kas mums padĕ́si
Brólu gedĕ́ti?

35. Saulélė rústa,
Atsakýdama:—
Aš jums padĕ́sıu
Brólu gedĕ́ti;

36. Devýnıus rýtus
Migłùżę léjsıu,
Šįn dešįmtąjį
Ni n' użtekĕ́sıu.

1175.

Cvirkıĕ́nė.

1. Atsìlıėpė baravýkš,
Visú grýbu pułkaúnįnks:
Éjsim grýbus vajavóť, } ds
Grybużĕ́lus vajavóť (*).

2. Atsìlıėpė kazelĕ́ks,
Visú grýbu pašlemĕ́ks.

3. Atsìlıėpė raudonìkis,—
Juk aš esmù da jaunìkis.

4. Atsìlıėpė rudmėsıùkė,—
juk aš esmù da mergiùkė.

5. Atsìlıėpė umedĕ́lė,—
Juk aš esmù moterĕ́lė.

6. Atsìlıėpė lépšė,
Visú grýbu kékšė.

(*) Po żĕ́dnu pósmu tałąndŭ́k „éjsim"... żemıaús.

31. Kur kraujai bėgo, —
Rožė žydėjo,
Kur smegens tryško, —
Žemčiūgai blizga.

32. Vienam karužy
Žirgelis klupo,
Antram karužy
Plintelė liko,

33. O šiam trečiame
Kardužis lūžo,
Ir pats galvelę
Tenai padėjo.

34. Ui, ui, ui dievai,
Ui dievulėliau,
Kas mums padėsi
Brolio gedėti?

35. Saulelė rūsti
Atsakydama:
— Aš jums padėsiu
Brolio gedėti:

36. Devynis rytus
Miglužę leisiu,
Šį dešimtąjį
Nė n'užtekėsiu!

1175

Cvirkienė

1. Atsiliepė baravyks,
Visų grybų pulkauninks:
— Eisim grybus vajavot,
Grybužėlius vajavot!* } 2 k.

2. Atsiliepė kazelėks,
Visų grybų pašlemėks.

3. Atsiliepė raudonikis:
— Juk aš esmu dar jaunikis!

4. Atsiliepė rudmėsiukė:
— Juk aš esmu dar mergiukė!

5. Atsiliepė umėdėlė:
— Juk aš esmu moterėlė!

6. Atsiliepė lepšė,
Visų grybų kekšė.

---

* Žemiau po kiekvieno posmo talanduok: „Eisim...“

1176.

Gótautienė.

1. Ej, žadžiù, ketù } ds
Karejviùku búti, }
Karejvẽlu-vandraunỹnku.}ds.

2. Trųmpas ąmžėlis
Karejviùku búti,
Rejks pakarniám jaunám búti.

3. Bałnók, tarnėli,
Jŭdbėrį žirgėlį,
Juk aš jáunas vajavósiu.

4. Viẽnas brolėlis
Yra vajaunỹnkas,
Juk aš ąntras ukvatnỹnkas.

5. Ej, kłausinẽju
Senóji močiùtė,
O kur jóji, sunužẽli?

6. Jóte-išjósiu
Alè ne parjósiu,
Žĭnu mànę miẽłs Dievėlis.

7. Šviẽsus kardėlis
Priė mánu šalėlės
Ir švytávu par ąmžėlį.

8. Margà pljntėlė
Į mánu rąnkėles
Ir striėlávu, kajp zujkėlus.

9. Aukštỹ kalnėlej,
Gỹlosios dŭbėlės,
Taj te mánu tėviškẽlė.

10. Į krỹgą jósiu,
Karéjviu pastósiu,
Ir Ragájnę vajavósiu.

11. Vérkia mergùžė,
Mánu jauniausióji,
Į krygėlę išlėjsdama.

12. Ne verk, mergėlė,
Ramỹnki širdėlę,
Parbẽgs mánu žirguželis,

13. Parbẽgs žirgėlis,
Parbẽgs jŭdbėrẽlis,
Łabáj pújkej parėdytas.

14. Parnèš žirgėlis
Karálaus karúną,
Mánu jáunu manderẽlę.

*1176

Gotautienė

1. Ei, žadu ketu
Kareiviuku būti, } 2 k.
Kareivėliu vandrauninku. (2 k.)

2. Trumpas amželis
Kareiviuku būti,
Reiks pakarniam jaunam būti.

3. Balnok, tarneli,
Juodbėrį žirgelį,
Juk aš jaunas vajavosiu!

4. Vienas brolelis
Yra vajauninkas,
Juk aš — antras ukvatninkas.

5. Ei, klausinėjo
Senoji močiutė:
— O kur joji, sūnužėli?

6. — Joti išjosiu,
Ale neparjosiu,
Žino mane miels dievelis.

7. Šviesus kardelis
Prie mano šalelės —
Ir švytavo per amželį.

8. Marga plintelė
Į mano rankeles —
Ir strėliavo kaip zuikelius.

9. Aukšti kalneliai,
Giliosios duobelės —
Tai ten mano tėviškėlė!

10. Į krygą josiu,
Kareiviu pastosiu
Ir Ragainę vajavosiu.

11. Verkia mergužė
Mano jauniausioji,
Į krygelę išleisdama.

12. Neverk, mergele,
Raminki širdelę,
Parbėgs mano žirgužėlis,

13. Parbėgs žirgelis,
Parbėgs juodbėrėlis,
Labai puikiai parėdytas.

14. Parneš žirgelis
Karaliaus karūną,
Mano jauno mandierėlę.

15. Visà mandéra
Auksélu vadžióta,
Jŭdu kraŭju išrašyta.

16. Skálbsi, mergùžė,
Mánu manderùžę
Sávu graŭdžiomis ašarė-
lėmis.

17. Dziaustys močiùtė
Mánu manderùžę
Sávu sųnkėjs atdusėlejs.
Mánęs jáunu raudódama,

18. Kočiós sesėlė
Mánu manderùžę
Širdiės didžėjs sopulėlejs,
Mànę jáuną mastydama.

19. Kavós tėtùšis
Mánu manderùžę,
Łabáj sųnkej dúsaudamas.

20. Dėvės brolėlis
Mánu manderùžę,
Mánęs jáunu pagedáudams.

21. Ragájnės miėstas
Gražėj brukavótas,
Ašarėlėmis išmazgótas.

3. RAŬDOS. (ПЛАЧИ) (*).

1177.

Sŭnkuvienė.

(Apgárbstimas mótynos).

1. Motynėlė, o, tu, mánu, gimdytojėlė, o, tu, mánu augintojėlė, dėku távu rąnkėlėms, kuriómis mànę užnešiójej, dėku távu kojėlėms, kuriómis mànę

(*) Šermŭ (pàgrabas, pakasynos, želaŭni piėtus), tajp łájkomas yra. Pasiųntinis pàkviėt į šėrmenis (ąnt pàgraba).

15. Visa mandiera
Aukseliu vadžiota,
Juodu krauju išrašyta.

16. Skalbsi, merguže,
Mano mandieružę
Savo graudžiomis ašarėlėmis.

17. Džiaustys močiutė
Mano mandieružę
Savo sunkiais atdūsėliais,
Manęs jauno raudodama.

18. Kočios seselė
Mano mandieružę
Širdies didžiais sopulėliais,
Mane jauną mąstydama.

19. Kavos tetušis
Mano mandieružę,
Labai sunkiai dūsaudamas.

20. Dėvės brolelis
Mano mandieružę,
Manęs jauno pagedaudamas.

21. Ragainės miestas
Gražiai brukavotas,
Ašarėlėmis išmazgotas!

3. RAUDOS

1177

Sinkuvienė

(Motinos apgarbstymas)

1. Motinėle, o tu mano gimdytojėle, o tu mano auginto-jėle! Dėkui tavo rankelėms, kuriomis mane užnešiojai, dėkui tavo kojelėms, kuriomis mane nešiojai, dėkui ta-

nešiójej, dėku távu protužėluj, kad mánę gražėj mokináj, dėku távu burnėlej, kad mànę mėjlej kálbinaj.

2. Kas mànę dabàr mėjlej kálbins, kas mànę pamokìns mėjlej? Motynėlė, kas mànę uztárs; kam aš dabàr pasiskųnsiu? Su kůmi aš pasišnekėsiu? Gìrios gegėlė nustóju kukůti, o aš niėkad ne nustósiu.

3. Motynėlė, ne dúsauji, motynėlė, ne vajtóji, motynėlė, pratárk nors žodėlį, patiėšyk mánu širdėlę gajlìngą; vìsą naktėlę, kajp kálbinu, o sávu motynėlės ne įkálbinu.

4. O, motynėlė, viėšnėlė, o, mánu motynėlė, kelaunįnkėle. O, mánu motynėlej budavója tėviškėlę bałtų lęntėlu be stiklìniu łąngėlu, be durėlu; ne matỳsi saulėlės užtėkant, ni saulėlės nusilėjdžiant.

5. Paskutìnį kartėlį, paskutìnę vałąndėlę mùdvi šnėkavos. O kad galėčiau, sávu motynėlę prisikėlčiau.

6. O kadà tu pas mus parėjsi ir kadà apłąnkỳsi? Iš katrų kraštėlu aš tàvę sułáuksiu? Iš katrų kąmpėlu aš tàvę pasitìksiu? Motynėlė, diėną, náktį vájkščiosiu, tàvę niėkur ne sutìksiu, ne ràsiu.

Žėdnas ejn. Atėjus, sùkałb póterius, atsikłaúpęs, ir giėd (pristó prie giėdančiu). Pałájdojant ir ąnt kapú gárbsta numìrelį, o potàm susìrenka ąnt šermèns, arbà piėtu želaúnu; če giėd, ger, vážgu. Ąnt-rytójaus dar susìrenka, atgỳst ražąnčiu ir išsiskájda namólej.

vo protužėliui, kad mane gražiai mokinai, dėkui tavo burnelei, kad mane meiliai kalbinai.

2. Kas manę dabar meiliai kalbins, kas mane pamokins meiliai? Motinėle, kas mane užtars? Kam aš dabar pasiskųsiu? Su kuomi aš pasišnekėsiu? Girios gegelė nustojo kukuoti, o aš niekad nenustosiu!

3. Motinėle, nedūsauji, motinėle, nevaitoji, motinėle, pratark nors žodelį, patiešyk mano širdelę gailingą; visą naktelę kaip kalbinu, o savo motinėlės neįkalbinu.

4. O motinėle viešnele, o mano motinėle keliauninkėle! O mano motinėlei budavoja tėviškėlę baltų lentelių be stiklinių langelių, be durelių: nematysi saulelės užtekant nei saulelės nusileidžiant.

5. Paskutinį kartelį, paskutinę valandėlę mudvi šnekavos. O kad galėčiau, savo motinėlę prisikelčiau!

6. O kada tu pas mus pareisi ir kada aplankysi? Iš katro kraštelio aš tave sulauksiu? Iš katro kampelio aš tave pasitiksiu? Motinėle, dieną naktį vaikščiosiu, tave niekur nesutiksiu, nerasiu!

1178.

Didžpinigajčiùkė.

(Pamástimas mótynos).

1. Motynėlė, tu, mánu, aš tau pasikłóniosiu į pačiàs kojéles, katrós mànę užaugìnu, į pačiàs rąnkéles, katrós mànę užnešióju, į burnélę, katrà mànę užkálbinu, darbélu išmokìnu.
2. O da tokiú ne išmokináj, kajp tu patì mokėjej; o, tu visùs darbélus nudìrbaj; o, tu mus visùs užaugináj, tu mus visùs patiėšyjej, tu mus visùs prìgłaudej.
3. Palikáj sirátą, kajp ąntélę ąnt vąndenėlu; o aš po vargélį, kajp po purvynėlį; aš po ašaréles, kajp po vąndenėlį; sąnkùs sůlélis siratėlu; į sůlélį sėdau, sůlélis lį̀nku.
4. O aš nuéjčiau į žálą girélę, o aš pastóčiau po žálu beržélu; beržélu šakélės ne méjłus, beržélu šakélės tajp łabáj skaúdžios.
5. Motynėlė, pujkorėlė, kad aš ne prakálbinu, kad aš ne prašnékinu, o kůdėl tu ne prátari ni žodélu, o távu širdélė į akmenėlį pavìrtu; ganà tu kalbėdavaj, ganà mejlì búdavaj; o aš paprašýčiau gìriu gegélę, kad ma padėtu prakálbinti.
6. Mánu bočéli, mažà mánu mátės sylélė, mážas jósios viėkélis, atkėłk Velú (*) vartélus, atdarýk Velú duréles, imk už bałtú rąnkélu, pasodìnk į Velú sůlélį.

(*) Velė̃ pagónu gadynėjė vadìnos dúšė numìrusia tejsìnga žmógaus.

1178

Didžpinigaičiukė

(Motinos pamąstymas)

1. Motinėle tu mano! Aš tau pasikloniosiu į pačias kojeles, katros mane užaugino, į pačias rankeles, kurios mane užnešiojo, į burnelę, katra mane užkalbino, darbelių išmokino.

2. O dar tokių neišmokinai, kaip tu pati mokėjai; o tu visus darbelius nudirbai; o tu mus visus užauginai, tu mus visus patiešijai, tu mus visus priglaudei.

3. Palikai siratą kaip antelę ant vandenėlio; o aš po vargelį kaip po purvynėlį; aš po ašarėles kaip po vandenėlį; sunkus suolelis siratėlio; į suolelį sėdau — suolelis linko.

4. O aš nueičiau į žalią girelę, o aš pastočiau po žaliu berželiu: berželio šakelės nemeilios, berželio šakelės taip labai skaudžios.

5. Motinėle puikorėle! Kad aš neprakalbinu, kad aš neprašnekinu, o kodėl tu nepratari nė žodelio, o tavo širdelė į akmenėlį pavirto; gana tu kalbėdavai, gana meili būdavai; o aš paprašyčiau girių gegelę, kad man padėtų prakalbinti.

6. Mano bočeli, maža mano motės sylelė, mažas josios viekelis, atkelk vėlių vartelius, atdaryk vėlių dureles, imk už baltų rankelių, pasodink į vėlių suolelį.

7. Motynėlė, mažà távu sylėlė, mážas távu viekėlis, tólima távu kelonėlė, tąmsùs távu budįnkėlis, tąmsùs távu namėlej be durėlu, be stïkłu łąngėlu.

8. O, tu ne matýsi pavasarėlu išaúštant, o, tu ne girdėsi gïrru gegėlu kukūjant; užžėłs távu takėlej žolynėlejs, užriẽs dobilėlejs; o, aš ne susiėjsiu ni ąnt jókiu atłajdėlu, ni ąnt jókiu jomarkėlu.

1179.

Bakšájtiėnė.

(Apgárbstimas mátės).

1. Motynėlė mánu, širdėlė, mánu užvadėlis ir užtarėjėlis, o aš nuvėjsiu į atłajdėles, o aš sávu motynėlės ne ràsiu; o kuriūs kąmpėlůse žiurėsiu, o aš niẽkur ne sutïksiu.

2. Motynėlė, kïtos vïsos sesėlės pasïšneka su sávu motynėlėms, o aš niẽkur tàvę ne ràsiu, niẽkur ne pasišnekėsiu.

3. O, dėkuj kojėlėms, kuriómis užvájkščiojej, o dėku rąnkėlėms, kuriómis užnešiójej, o dėkuj motynėles tiėms žodėlams, kurėjs méjlej kálbinaj.

4. O, močiùtė, motynėlė, o, kas mànę tokėjs žodėlejs pakálbins, o aš ne ràsiu tokiú užvėjėlu, tokiós pašnekėles, kajp mánu motynėlė.

5. Išaúš šiłtà vasarėlė, parlėks gïriu gegėlės, įtùps į pušėles, o, pradės kukūti, o, mánu motynėlė, aš-

7. Motinėle, maža tavo sylelė, mažas tavo viekelis, tolima tavo kelionėlė, tamsus tavo budinkėlis, tamsūs tavo nameliai be durelių, be stiklo langelių.

8. O tu nematysi pavasarėlio išauštant, o tu negirdėsi girių gegelių kukuojant; užžels tavo takeliai žolynėliais, užries dobilėliais; o aš nesusieisiu nei ant jokių atlaidėlių, nei ant jokio jomarkėlio.

1179

Bakšaitienė

(Motės apgarbstymas)

1. Motinėle, mano širdele, mano užvadėli ir užtarėjėli! O aš nueisiu į atlaidėles, o aš savo motinėlės nerasiu; o kuriuos' kampeliuose žiūrėsiu, o aš niekur nesutiksiu.

2. Motinėle! Kitos visos seselės pasišneka su savo motinėlėms, o aš niekur tave nerasiu, niekur nepasišnekėsiu.

3. O dėkui kojelėms, kuriomis užvaikščiojai, o dėkui rankelėms, kuriomis užnešiojai, o dėkui motinėlės tiems žodeliams, kuriais meiliai kalbinai.

4. O močiute motinėle! O kas mane tokiais žodeliais pakalbins, o aš nerasiu tokių užvėjėlių, tokios pašnekėlės, kaip mano motinėlė!

5. Išauš šilta vasarėlė, parlėks girių gegelės, įtūps į pušeles, o pradės kukuoti, o mano motinėle, aš padė-

padė̃sıu gìrıu gegélėms kukū̃ti; parlė̃ks gegélė, kukū̃s po visùs medélus, o aš siratė̃lė po visùs kąmpélus· vérksıu.

1180.

A d o m á j t ı ė n ė.

(Apgárbstimas mótynos).

1. O, tu, mánu motynė̃lė, o, tu, mánu dusůnė̃lė̃, vákar tům čėsélu dúsavaj ąnt łovélės, o šęndıė̃n ąnt bałtós lęntélės.

2. Mánu motynė̃lė, mánu sengalvėlė, o kas mànę ąnkstì rytė̃lį prikéłs, o kas mànę parėdýs? Ganà, ni żodélu ne pavydė̃jej, vis pašnékiņaj.

3. Mánu motynė̃lė, mánu širdélė, susirį̃nku dìdelis pulkélis, ni vıė̃nu ne šnékini, ni vıė̃nu ne kálbini.

4. Mánu motynė̃lė, mánu širdélė, budavója távej dvarélį be durélu, be stìkłu łąngélu; kajp tu pakélsi tàs lęntéles, tąn sıė̃rą żemélę; tu ne matýsi ni aušrę́lės aúštant, ni saulélės ùżtekant.

5. Padė̃kavoju tau ikì sıė̃raj żemélej, ikì pačıàs kojéles, kad mànę mážą użauginaj, darbélu išmokináj.

6. O, palıė̃ki mànę siratė̃lę, mànę vargdıėnė̃lę; o kur aš éjsıu, ràsıu takélus, kur dìrbu, aš tik sávu motynė̃lės ne ràsıu; mánu motynė̃lė aukštàm kalnély, po sıė̃ra żemélė.

siu girių gegelėms kukuoti; parlėks gegelė, kukuos po visus medelius, — o aš siratėlė po visus kampelius verksiu.

1180

Adomaitienė

(Motinos apgarbstymas)

1. O tu mano motinėle, o tu mano dūsuonėle! Vakar tuo čėseliu dūsavai ant lovelės, o šiandien ant baltos lentelės.

2. Mano motinėle, mano sengalvėle! O kas mane anksti rytelį prikels, o kas mane parėdys? Gana nė žodelio nepavydėjai, vis pašnekinai.

3. Mano motinėle, mano širdele! Susirinko didelis pulkelis, nė vieno nešnekini, nė vieno nekalbini.

4. Mano motinėle, mano širdele! Budavoja tavei dvarelį be durelių, be stiklo langelių; kaip tu pakelsi tas lenteles, tą sierą žemelę; tu nematysi nei aušrelės auštant, nei saulelės užtekant.

5. Padėkavoju tau iki sieros žemelės, iki pačių kojelių, kad mane mažą užauginai, darbelių išmokinai.

6. O palieki mane siratėlę, mane vargdienėlę; o kur aš eisiu, rasiu takelius, kur dirbu, aš tik savo motinėlės nerasiu; mano motinėlė aukštam kalnely po siera žemele.

7. Užžėls takėlej žaléjs žolynėlejs, užžėls kapėlis bałtájs dobilėlejs, o aš sávu motynėlės daugiaús ne matýsiu, daugiaús ne sutìksiu.

1181.

Viksvýtė.

(Apgárbstimas mótynos).

1. O, mánu motynėlė, palikáj mànę siratėlę; o kur aš bėdna búsiu? Vargdienėlė pasidėsiu? O, mànę visì vėjėlej užpús, visì lietėlej užlýs.

2. O, mánu motynėlė, išaúš šiltà vasarėlė, kukùs gìrios gegėlė, o aš mìslysiu, mánu motynėlės žodėlej; o, aš motynėlės kapėlį łąnkýsiu; užžėls takėlej žalà vejėle, o, užriės bałtájs dobilėlejs.

3. Motynėlė mánu, skìrki ma vietėlę, głaúsk mànę prie šalėlės; głaúsk prie šalėlės, kajp lydėką prie šałtós litėlės.

4. Motynėlė, palikáj siratėlu pulkėlį, o pripìldžiau ašarėlu kalnėlį, o kur aš nuėjsiu, kur aš pasidėsiu; o bus kam pabaústi, ne bus kam prigłaústi.

5. Tėvėli mánu sengalvėli, o ar pažįnsi tu motynėlę? O, mánu tėvėli, pasitìki tu priėš mánu motynėlę, o, prijìmki už bałtú rąnkėlu, o, pasodìnki į Velú sůlėlį.

6. O, mánu motynėlė, paděkavoki sávu jauniėms brolėlams ir sávu kajmynėlams, kuriė pabudavóju

7. Užžels takeliai žaliais žolynėliais, užžels kapelis baltais dobilėliais, o aš savo motinėlės daugiau nematysiu, daugiau nesutiksiu.

1181

Viksvytė

(Motinos apgarbstymas)

1. O mano motinėle, palikai mane siratėlę! O kur aš biedna būsiu, vargdienėlė pasidėsiu? O mane visi vėjeliai užpūs, visi lieteliai užlis.

2. O mano motinėle! Išauš šilta vasarėlė, kukuos girios gegelė, o aš mislysiu — mano motinėlės žodeliai; o aš motinėlės kapelį lankysiu; užžels takeliai žalia vejelc, o užries baltais dobilėliais.

3. Motinėle mano, skirki man vietelę, glausk mane prie šalelės; glausk prie šalelės kaip lydeką prie šaltos lytelės.

4. Motinėle, palikai siratėlių pulkelį, o pripildžiau ašarėlių kalnelį, o kur aš nueisiu, kur aš pasidėsiu; o bus kam pabausti, nebus kam priglausti.

5. Tėveli mano sengalvėli, o ar pažinsi tu motinėlę? O mano tėveli, pasitiki tu prieš mano motinėlę, o priimki už baltų rankelių, o pasodinki į vėlių suolelį.

6. O mano motinėle, padėkavoki savo jauniems broleliams ir savo kaimynėliams, kurie pabudavojo tau

tau naúją dvarélį, o, be łąngélu, be durĕ́lu. O, motynĕ́lė mánu, o, kajp tu pakélsi tas naújas lęntéles, o, kajp pakélsi tąn sıĕ́rą żemélę?

1182.

M à k a r ı ė n ė.

(Apgárbstimas mótynos).

1. O, mánu motynĕ́lė, mánu sengalvĕ́lė, palikáj mànę siratĕ́lę; kajp aš dabàr búsıu, kas mànę użtárs? Kas mànę nuskų́ns? Aš viĕ́čna siratĕ́lė atlikaú.

2. O aš kajp gı̀rıu gegélė; o gı̀rıu gegélės nors żıėmélę nustója, o aš ni żıėmélę, ni vasarĕ́lę; o aš łabıaús kukŭ́sıu, kajp gı̀rıos gegélė; kas mànę nuskų́ns, kas mànę użtárs?

3. O, padĕ́kavoju távej, motynĕ́lė, kad mànę mażıukĕ́lę użauginái, o, kad mànę darbélu išmokináj.

4. O, mánu motynĕ́lė, tik ne dĕ́kavoju, į ašarĕ́les įstáčıus, palikáj, kajp į vandenĕ́lį; o aš be-płaukýsıu, aš po vąndenĕ́ly su ąntélėmis, aš nıĕ́kad ne išbrı̀sıu sávu vı̀są ąmżélį; vis tàvę raudósıu.

5. Padĕ́kavoju távej, távu kojélėms, kurıómis apibėginĕ́jej, ir távu rąnkélėms, kurıómis dı̀rbaj sávu vı̀są ąmżélį, kur mànę lęngváj użauginái sávu lę́ngvomis rąnkélėmis.

6. Sávu burnéle tu kálbinaj mànę mażıukĕ́lę, kur turĕ́jau vı̀są pakalbĕ́lę, vı̀są pašnekĕ́lę; kas mànę pakálbins, kas mànę pasnékins, kı̀ba šıaúrus vėjélej

naują dvarelį, o be langelių, be durelių. O motinėle mano, o kaip tu pakelsi tas naujas lenteles, o kaip pakelsi tą sierą žemelę?

1182

Makarienė

(Motinos apgarbstymas)

1. O mano motinėle, mano sengalvėle! Palikai mane siratėlę; kaip aš dabar būsiu, kas mane užtars? Kas mane nuskųs? Aš viečna siratėlė atlikau.

2. O aš kaip girių gegelė: o girių gegelės nors žiemelę nustoja, o aš — nei žiemelę, nei vasarėlę; o aš labiau kukuosiu kaip girios gegelė; kas mane nuskųs, kas mane užtars?

3. O padėkavoju tavei, motinėle, kad mane mažiukėlę užauginai, o kad mane darbelių išmokinai.

4. O mano motinėle, tik nedėkavoju — į ašarėles įstačius palikai kaip į vandenėlį; o aš beplaukysiu, aš po vandenėlį su antelėmis, aš niekad neišbrisiu savo visą amželį; vis tave raudosiu.

5. Padėkavoju tavei, tavo kojelėms, kuriomis apibėginėjai; ir tavo rankelėms, kuriomis dirbai savo visą amželį, kur mane lengvai užauginai savo lengvomis rankelėmis.

6. Savo burnele tu kalbinai mane mažiukėlę, kur turėjau visą pakalbėlę, visą pašnekėlę; kas mane pakalbins,

kỹba skaúdus liėtėlej,—bus vỹsa pakalbėlė, vỹsa pašnekėlė

7. O mans dievuléli, kajp aš dabàr búsiu, kajp aš dabàr papràsiu be sávu motynėlės?

1183.

Sỹnkuviėnė.

(Apgárbstimas tėvu).

1. O, tėvėli mánu-trųmpąmžėli, o, mánu tėvėli-rupįntojėli, o, mánu tėvėli-prociaunįnkėli, tėviškėlę užsiprociavójej baltú lęntėlu, siėrós žemėlės tėviškėlę; kajp sųnkę tėviškėlę užsipelnėj, o ar panėši siėrą žemėlę?

2. O, tėvėli-rupįntojėli, o, tėvėli-užtarytojėli, kam aš pasiskųnsiu? Su kůmi aš pasišnekėsiu?

3. Tėvėli mánu, saulele léjdzias, o aš sávu tėvėlu ne prakálbinu, ne prašnėkinu.

4. Tėvėli, mánu tėvùti, pujkorėli mánu, tėvėli mánu, kėlaunįnkėli mánu.

5. O, mánu tėvėlis nulúdu, o, mánu tėvėlis ne dúsauja, o, mánu tėvėlis ne šáukia, niėku ne prášo; o, mánu tėvėlis gávu rámę viėtėlę.

6. O, mánu tėvėli, slávink, łájmink manę. O turbut skaúdzej užrústinau, kad mánu tėvėlis su manim ne pasišneka.

kas mane pašnekins? Kiba šiaurūs vėjeliai, kiba skaudūs lieteliai bus visa pakalbėlė, visa pašnekėlė.

7. O mans dievulėli, kaip aš dabar būsiu, kaip aš dabar paprasiu be savo motinėlės?

1183

Sinkuvienė

(Tėvo apgarbstymas)

1. O tėveli mano trumpamžėli! O mano tėveli rūpintojėli! O mano tėveli prociauninkėli! Tėviškėlę užsiprociavojai baltų lentelių, sieros žemelės tėviškėlę; kaip sunkią tėviškėlę užsipelnei, o ar paneši sierą žemelę?

2. O tėveli rūpintojėli, o tėveli užtarytojėli, kam aš pasiskųsiu? Su kuomi aš pasišnekėsiu?

3. Tėveli mano, saulelė leidžias, o aš savo tėvelio neprakalbinu, neprašnekinu.

4. Tėveli, mano tėvuti, puikorėli mano, tėveli mano, keliauninkėli mano.

5. O mano tėvelis nuliūdo, o mano tėvelis nedūsauja, o mano tėvelis nešaukia, nieko neprašo, — o mano tėvelis gavo ramią vietelę.

6. O mano tėveli, slavink laimink mane! O, tur būt, skaudžiai užrūstinau, kad mano tėvelis su manim nepasišneka.

7. O, mánu tėvėli, saulėlė tėka, o mánu tėvėlį į kalnėlį rėngia; tėvėli mánu, kajp tu tenáj bũsi? O, távu tėviškėlė be stiklėlu, be durėlu, be stĩkłu łąngėlu, o, mánu tėvėli, taj užsidĩrbaj.

8. O, kur mes tàvę ràsime? o kur mes tàvę sutĩksim? O, kad aš išvájkščiosiu visùs pašalėlus ir takėlus, ir giréles, o aš sávu tėvėlu ne sutĩksiu.

9. Tėvėli, kas mànę pašnėkins? Kas man durėles pravérs?

10. O, tėvėli, pasigėsim mes tàvęs, kur távu takėlej vajkštinėti, kur mes atvérksim.

11. O, mánu tėvėli-augįntojėli, o mánu tėvėli-mokįntojėli.

1184.

Màkarıėnė.

(Pamástimas (*) tėvu).

1. O, mánu tėvėli, mánu sengalvėli, o mánu tėvėli, mánu trųmpąmžėli, mánu tėvėli, mánu Vėlú svetėli, padėkavoju, kad mažùs mumĩs užaugináj, kad mus darbėlu pramókinaj.

2. O, kas mus daugiaús pamokĩns, o, kas mus ąnkstĩ rytėlį pabùdins? O, mánu tėvėli, mánu širdėlė miẽła.

3. O, skaũda mánu galvėlė, gėla mánu širdėlė. O, mes siratėlej, o, mes vargdiėnėlej, o, mes purvabridėlej

(*) Pamástimas = apgárbstimas.

7. O mano tėveli! Saulelė teka, o mano tėvelį į kalnelį rengia; tėveli mano, kaip tu tenai būsi? O tavo tėviškėlė be stiklelių, be durelių, be stiklo langelių, o mano tėveli, tai užsidirbai.

8. O kur mes tave rasime? O kur mes tave sutiksim? O kad aš išvaikščiosiu visus pašalėlius ir takelius, ir gireles, o aš savo tėvelio nesutiksiu.

9. Tėveli, kas mane pašnekins? Kas man dureles pravers?

10. O tėveli, pasigesim mes tavęs, kur tavo takeliai vaikštinėti, kur mes atverksim.

11. O mano tėveli augintojėli, o mano tėveli mokintojėli!

1184

Makarienė

(Tėvo pamąstymas)

1. O mano tėveli, mano sengalvėli! O mano tėveli, mano trumpamžėli! Mano tėveli, mano vėlių sveteli! Padėkavoju, kad mažus mumis užauginai, kad mus darbelių pramokinai.

2. O kas mus daugiau pamokins, o kas mus anksti rytelį pabudins? O mano tėveli, mano širdele miela!

3. O skauda mano galvelė, gelia mano širdelė. O mes siratėliai, o mes vargdienėliai, o mes purvabridėliai,

o mes ne tùrim jokıós nuskųndĕles; visĭ mus nubàrs, o nıėks ne užtárs.

4. O, visĭ šıaúrus vėjélej ùžpučıa, o, vis ąnt siratĕlu, vis ąnt vargdıėnĕlu; visĭ skaúdus lıėtélej užlýja.

5. O, kad nėr kam užtárti, nėr kam užstóti. O, mánu dıėvulĕli, kĭba tu užtársi, kĭba tu užstósi.

1185.

Kĭmontıėnė.

(Apgárbstimas výru).

1. O, mánu vyréli, mánu širdélė, pasodináj mànę į pújkų sůlélį, į našlú pulkélį.

2. Tas pújkus sůlélis, tas našlú pulkélis ištráuks mánu ašarĕles ąnt vĭsu amžélu.

3. O kajp aš búsıu, kajp aš papràsıu? Žmonıú moterĕlės su vyrélejs kas dıĕna vájkščıoja, o aš siratĕlė kas mıĕła dıėnélė po ašarĕles płaúkıu.

4. Visĭ mànę vėjélej užpús, visĭ mànę łašélej užłašĕs.

5. O kas mànę užtárs, o kas mànę patıĕšys, o kas su manimĭ mıĕłą žodélį pakalbĕs.

*

* *

Kajp tu po kalnélus vájkščıojej, — o kur távu dabàr dúšıa bus?

Užžėłs gružùčejs takélėj, arškĕčejs kelélej, o, jau daugıaús ne paréjsi tu, mánu bałtàsis gulbinĕli.

o mes neturim jokios nuoskundėlės, — visi mus nubars, o nieks neužtars.

4. O visi šiaurūs vėjeliai užpučia, o vis ant siratėlių, vis ant vargdienėlių; visi skaudūs lieteliai užlyja.

5. O kad nėr kam užtarti, nėra kam užstoti. O mano dievulėli, kiba tu užtarsi, kiba tu užstosi!

1185

Kimontienė

(Vyro apgarbstymas)

1. O mano vyreli, mano širdele! Pasodinai mane į puikų suolelį, į našlių pulkelį.

2. Tas puikus suolelis, tas našlių pulkelis ištrauks mano ašarėles ant viso amželio.

3. O kaip aš būsiu, kaip aš paprasiu? Žmonių moterėlės su vyreliais kas diena vaikščioja, o aš siratėlė kas miela dienelė po ašarėles plaukiu.

4. Visi mane vėjeliai užpūs, visi mane lašeliai užlašės.

5. O kas mane užtars, o kas mane patiešys, o kas su manimi mielą žodelį pakalbės?

*
* *

Kai tu po kalnelius vaikščiojai, — o kur tavo dabar dūšia bus?

Užžels gružučiais takeliai, erškėčiais keleliai, o jau daugiau nepareisi tu, mano baltasis gulbinėli!

1186.

Bakšájtienė.

1. O, mánu vyrẽli, mánu užstovẽli, nórint retà tvorélė buváj, alè tik ma užvėjėlė buváj.

2. O, mánu vyrẽli, visà pakalbėlė, visà pašnekėlė. O, su kūmi aš pasišnekėsiu? Diẽna su vėjėlu, náktį su siẽnėle.

3. O, mánu vyrẽli, kad aš tàvę turėjau, o, aš dváru vartėlu ne atkėlau. O, mánu vyrẽli, dar į kapėlus kojėlu ne nukėlej, o aš dváru vartėlus pravėriau.

5. O, mánu vyrẽli, palikáj mànę siratėlę su vajkėlejs; o, távu mažĩ vajkėlej, kas darbėlus visùs išmokĩns? Sųnkĩ ju širdėlė bus, kad svetimĩ mokĩns.

6. O, mánu vyrẽli, padėkavok sávu susėdėlams už želaúnus žodėlus, už tas dajnėles.

7. Átneš tau dvarėlį be łąngėlu, be durėlu, ąmžiną tėviškėlę; ar pakėlsi tas bãltas lęntėles, tąn siẽrą žemėlę?

8. O, mánu vajkẽli, ar pažĩnsi sávu tėvėlį atejnantį?

1187.

Adomájtienė.

(Pamástimas vyru).

1. O, mánu vyrẽli, mánu dobiliẽli, kų pabúgaj? Ar błogú darbėlu, ar sųnkiú metėlu patĩm gražuměly, pačió jaunumělė.

1186

Bakšaitienė

1. O mano vyreli, mano užstovėli! Norint reta tvorelė buvai, ale tik man užvėjėlė buvai.

2. O mano vyreli, visa pakalbėlė, visa pašnekėlė! O su kuomi aš pasišnekėsiu? Dieną su vėjeliu, naktį su sienele.

3. O mano vyreli, kad aš tave turėjau, o aš dvaro vartelių neatkėliau. O mano vyreli, dar į kapelius kojelių nenukėlei, o aš dvaro vartelius pravėriau.

4. O mano vyreli, palikai mane siratėlę su vaikeliais, — o tavo maži vaikeliai, kas darbelius visus išmokins? Sunki jų širdelė bus, kad svetimi mokins.

5. O mano vyreli, padėkavok savo susiedėliams už žėlaunus žodelius, už tas daineles.

6. Atneš tau dvarelį be langelių, be durelių, amžiną tėviškėlę; ar pakelsi tas baltas lenteles, tą sierą žemelę?

7. O mano vaikeli, ar pažinsi savo tėvelį ateinantį?

1187

Adomaitienė

(Vyro pamąstymas)

1. O mano vyreli, mano dobilėli, ko pabūgai? Ar blogų darbelių, ar sunkių metelių pačiam gražumėly, pačioj jaunumėlėj?

2. Ni šıaúrıu vėjélu bùvu, ni bą́ngıu lıėtélu lĭju; pałáużė tókį ąnżůlĕ́lį, paskýnė mánu dobilĕ́lį.

3. O, mánu vyréli, palıĕ́ki mànę siratĕ́lę dĭdelame vargély; o kur aš éjsıu, nıĕ́kur aš ne ràsıu tokıós patıėkĕ́lės; palıĕ́ki su mażájs vajkélejs.

4. Visĭ nubàrs mànę siratĕ́lę, visĭ nustų́mdys; ne ràsıu ni jokıós użvėjĕ́lės, ni jókıu użstojĕ́lu.

5. O, mánu vyréli, įtráukej mànę į dĭdį vargélį, į dĭdeles ašarĕ́les.

6. O kad aš tàvę turĕ́jau, dĭdelį turtélį turĕ́jau, kajp didżıáusį pałocĕ́lį; visĭ mànę památė, visĭ mànę pażĭnu; o nu kur éjnu, nıĕ́kur draúgu ne gáunu; o aš tik vıĕ́na, o aš tik bĕ́dna.

7. O, mánu, vyréli, tu te ràsi dĭdelę patıėkĕ́lę; pułk po kojélu pirmıaús mánu tėvéluj, mánu motynĕ́lej.

8. Aš tau parašýčıau márgą gromatĕ́lę sávu graudżıómis ašarĕ́lėmis ikĭ tėvéluj, ikĭ motynĕ́lej.

9. Pułk po kojélu mánu motynĕ́lej-gįmdytojĕ́lej, mánu tėvéluj-augįntojĕ́luj.

10. O, prijĭmkite sávu żęntélį, mánu vyrélį, uż bałtú rąnkélu, o, użstókite ąnt Velú durélu, o, atdarýkiť Velú duréles; tik jus pirmesnĭ, tik jus kytresnĭ, o, atdarýkite Velú duréles, o, pasodĭnkite į Velú sůlélį.

*

* *

(„Kad jau artĭ kapú“).

11. O, atkélkite Velú vartélus, o, atdarýkite Velú duréles, o, prijĭmkite mánu výrélį, o, pasodĭnkite į Velú sůlélį, į lę́mtą pulkélį; (kad ne bútu Velú pùłtas).

2. Nei šiaurių vėjelių buvo, nei bangių lietelių lijo; palaužė tokį ąžuolėlį, paskynė mano dobilėlį.

3. O mano vyreli, palieki mane siratėlę dideliame vargely; o kur aš eisiu, niekur aš nerasiu tokios patiekėlės; palieki su mažais vaikeliais.

4. Visi nubars mane siratėlę, visi nustumdys; nerasiu nei jokios užvėjėlės, nei jokio užstojėlio.

5. O mano vyreli, įtraukei mane į didį vargelį, į dideles ašarėles.

6. O kad aš tave turėjau, didelį turtelį turėjau kaip didžiausią palocėlį: visį mane pamatė, visi mane pažino; o nū kur einu, niekur draugo negaunu; o aš tik viena, o aš tik biedna.

7. O mano vyreli, tu ten rasi didelę patiekėlę; pulk po kojelių pirmiau mano tėveliui, mano motinėlei.

8. Aš tau parašyčiau margą gromatėlę savo graudžiomis ašarėlėmis iki tėvelio, iki motinėlės.

9. Pulk po kojelių mano motinėlei gimdytojėlei, mano tėveliui augintojėliui.

10. O priimkite savo žentelį, mano vyrelį, už baltų rankelių, o užstokite ant vėlių durelių, o atdarykit vėlių dureles; tik jūs pirmesni, tik jūs kytresni, o atdarykite vėlių dureles, o pasodinkite į vėlių suolelį!

(Kad jau arti kapų)

11. O atkelkite vėlių vartelius, o atdarykite vėlių dureles, o priimkite mano vyrelį, o pasodinkite į vėlių suolelį, į lemtą pulkelį (kad nebūtų vėlių pultas).

1188.

S ỉ n k u v ı ė n ė.

(Našlės podúkraj).

1. Dukrėlė, tu, mánu, ne padabójej tėvėlu tėviškėlę, dukrėlė, tu, mán u, tau pabudavóju dvarėlį be durėlu, be łąngėlu.

2. Vyrėli mánu, pris egėli, o aš atlėjsiu sávu jauniáusę, o ar pažįnsi dukrėlę? Prijimk jęn už rąnkėlu; o, ji be sylėlu, o, ji be viėkėlu, o, jos mážas protėlis.

3. Dukrėle mánu, kajp tu te búsi, kas tàvę panešiós? Kur šęn naktėlę nakvósi, kajp šęn naktėlę nakvósi?

1189.

S à m ů l ı ė n ė.

(Apgárbstimas duktèrs).

1. O, mánu dukrėlė, mánu Velú martėlė, kokėjs łapėlejs łapósi? Kokėjs žiedėlejs žydėsi? O aš pasėjau kalnėly žemůgėlu.

2. O, mánu motynėlė, surįnk mánu vajkėlus į viėną pulkėlį, o, prigłaůsk tu jůsius, o, nuskůnsk, tu, jůsius.

3. O aš rasýsiu gromątėlę graudžių ašarėlu, o aš atlėjsiu pasiųntinėlį be kalbėlės, be lėmoniu, tik su márga gromatėle.

1188

Sinkuvienė

(Našlės podukrai)

1. Dukrele tu mano, nepadabojai tėvelio tėviškėlę! Dukrele tu mano, tau pabudavojo dvarelį be durelių, be langelių.

2. Vyreli mano, prisiegėli! O aš atleisiu savo jauniausią, o ar pažinsi dukrelę? Priimk ją už rankelių; o ji be sylelių, o ji be viekelio, o jos mažas protelis.

3. Dukrele mano, kaip tu ten būsi, kas tave panešios? Kur šią naktelę nakvosi, kaip šią naktelę nakvosi?

1189

Samuolienė

(Dukters apgarbstymas)

1. O mano dukrele, mano vėlių martele! Kokiais lapeliais laposi? Kokiais žiedeliais žydėsi? O aš pasėjau kalnely žemuogėlių.

2. O mano motinėle, surink mano vaikelius į vieną pulkelį, o priglausk tu juosius, o nuskųsk tu juosius.

3. O aš rašysiu gromatėlę graudžių ašarėlių, o aš atleisiu pasiuntinėlį be kalbelės, be išmonio, tik su marga gromatėle.

4. Trųmpink ma ąmžėlį, skirk ir ma vietėlę. O, kad aš susiėjčiau, kad aš pamatỹčiau sávu motynėlę, sávu vajkėlus.

5. Visì lietėlej mànę užlỹs, visì vėjėlej užpús, tu mus pastogėlė palìėki.

1190.

Adomájtienė.

(Pamástimas duktèrs).

1. Dukrėlė mánu, lelijėlė, aš mìslyjau,—užaugìnsiu sau dìdelį užvadėlį; aš mìslyjau,—mánu kojėles, rąnkėles pavadũsi; dabàr aš ąnt jaunú kojėlu turiù stóti.

2. O kad aš tajp búčiau saláukusi, kajp žmoniú motynėlės: užsiaugìnusi, į martėles išlėjdusi su ląnksmà širdėle, su rútu kvietkėle, su šilkú kaspinėlejs, su kąnklėlėmis, su bugnėlejs, su gražiómis dajnėlėmis.

3. O-gi ma dabàr, o-gi dabàr išlėjdžiu su rústa širdėle, su graudžiómis ašarėlėmis; o suprašiaú vìsą giminėlę su varpėlejs, su vargonėlejs ąnt sávu dukrėlės mergvakarėlu; su rústomis širdėlėmis, su graúdžiomis ašarėlėmis susirįnku dìdelis pulkėlis.

4. Buk pałúgni, buk pakárni, o, palęnk galvėlę visiẽms draúgams, visiẽms kajminėlams, kuriẽ tau kelėlus tajsỹs, už grážias giesmėles, kuriẽ tàvę apsẽdi, kuriẽ ne patįngėju.

5. Pasikłónioki ir visóms giminėlėms, kùrios susirįnku, kùrios apłąnkė paskutìnį kartėlį; paskutìnį kartėlį

4. Trumpink man amželį, skirk ir man vietelę. O kad aš susieičiau, kad aš pamatyčiau savo motinėlę, savo vaikelius!

5. Visi lieteliai manė užlis, visi vėjeliai užpūs, tu mūs pastogėlę palieki.

1190

Adomaitienė

(Dukters pamąstymas)

1. Dukrele mano lelijėle! Aš mislijau — užauginsiu sau didelį užvadėlį; aš mislijau — mano kojeles rankeles pavaduosi; dabar aš ant jaunų kojelių turiu stoti.

2. O kad aš taip būčiau sulaukusi, kaip žmonių motinėlės: užsiauginusi, į marteles išleidusi su linksma širdele, su rūtų kvietkele, su šilkų kaspinėliais, su kanklelėmis, su būgneliais, su gražiomis dainelėmis.

3. Ogi man dabar, ogi dabar išleidžiu su rūsčia širdele, su graudžiomis ašarėlėmis; o suprašiau visą giminėlę su varpeliais, su vargonėliais ant savo dukrelės mergvakarėlio; su rūsčiomis širdelėmis, su graudžiomis ašarėlėmis susirinko didelis pulkelis.

4. Būk palugni, būk pakarni, o palenk galvelę visiems draugams, visiems kaimynėliams, kurie tau kelelius taisys, už gražias giesmeles, kurie tave apsėdi, kurie nepatingėjo.

5. Pasiklonioki ir visoms giminėlėms, kurios susirinko, kurios aplankė paskutinį kartelį; paskutinį kar-

susirįnku vìsos bėndrės, vìsos sesėlės, ir brolėlej ir kiẽmu draugalėlej; skìrkis pulkėlį, rįnkis parėdkėlę.

6. Aušrėlė aũšta, saulėlė tėka, skìrkis brolėlu, rįnkis pamergėles, sodìnk į sŭlėlį, sodįnk už stalėlu, čėsas keláuti tólimą kelėlį į távu tėviškėlę.

7. Žmoniú motynėlės isléidžia dukrėlę į žmoniú martėles, jos susigrąnžins į sugrąnztėlus, jos pasimatỹs;

8. Mánu dukrėlė, Velú martėlė, o aš išlėjsiu į Velú martėles, jau aš ne sugrąnžinsiu, jau aš ne matỹsiu.

9. O, mánu dukrėlė, ka tik buváj pražỹdusi į pačiùs žiėdėlus. O, mánu lelijėlė bałtóji, o, mánu rožėlė raudonóji, o, mánu negelkėlė kvepiančióji, o, mánu gazdikėli pilnavidurėli, o, mánu rutėlė žalóji. O, katrós išlėjdžia į svėtimą šalėlę, į žmoniú martėles, o aš sávu dukrėlę į áukštą kalnėlį, į siẽrą žemėlę, į Velú martėles

10 O, aš łankỹsiu ąnkstì ir vėłáj sávu dukrėlės kapėlį; o aš apłajstỹsiu sávu graudžiómis ašarėlėmis távu kapėlį; o, kókiu žólynėlu išdỹgsi, o, kokiómis šakėlėmis iššakósi, o, kokėjs łapėlejs išsprógsi, kokėjs žiėdėlejs pražỹsi?

11. Kad ir išdỹgsi, kad ir išłapósi,—visì žolynėlej ir vėl pavýtu nů mánu ašarėlu, be-łájstant.

1191.

Màkariėnė.

1. O, mánu dukrėlė, mánu verpėjėlė, mánu audėjėlė, but mánu kojéles, rąnkéles užvadávus.

telį susirinko visos bendrės, visos seselės ir broleliai, ir kiemo draugalėliai; skirkis pulkelį, rinkis parėdkėlę.

6. Aušrelė aušta, saulelė teka, skirkis brolelių, rinkis pamergėles, sodink į suolelį, sodink už stalelio, čėsas keliauti tolimą kelelį į tavo tėviškėlę.

7. Žmonių motinėlės išleidžia dukrelę į žmonių marteles, jos susigrąžins į sugrąžtėlius, jos pasimatys.

8. Mano dukrele, vėlių martele! O aš išleisiu į vėlių marteles, jau aš nesugrąžinsiu, jau aš nematysiu.

9. O mano dukrele, ką tik buvai pražydusi į pačius žiedelius. O mano lelijėle baltoji! O mano rožele raudonoji! O mano nėgelkėle kvepiančioji! O mano gvazdikėli pilnavidurėli! O mano rūtele žalioji! O katros išleidžia į svetimą šalelę, į žmonių marteles, o aš savo dukrelę į aukštą kalnelį, į sierą žemelę, į vėlių marteles.

10. O aš lankysiu anksti ir vėlai savo dukrelės kapelį; o aš aplaistysiu savo graudžiomis ašarėlėmis tavo kapelį; o kokių žolynėlių išdygsi, o kokiomis šakelėmis iššakosi, o kokiais lapeliais išsprogsi, kokiais žiedeliais pražysi?

11. Kad ir išdygsi, kad ir išlaposi, — visi žolynėliai ir vėl pavyto nuo mano ašarėlių belaistant.

1191

Makarienė

1. O mano dukrelė, mano verpėjėlė, mano audėjėlė, būt mano kojeles rankeles užvadavus!

2. Ků pabijójej,. ar sųnkiú čėsėlu, ar sųnkiú darbėlu? Rejk ne bijóti, búčiau pamokĭnus; ne sųnkus darbėlej, kad ir sųnkus čėsėlej, vis tik tėvėluj ir motynėlej, tu bútum niėku ne atbójusi.

3. Mánu Velú martėlė, mánu ledú litėlė; áukštu kalnėlu palydėtojėlė, kokėjs žiėdėlejs pražỹsi, kokėjs łapėlejs. łapósi? Kad aš pamatỹčiau pro šalį praėjdama, kókius žiėdėlus isléjsi? Ąnt ku aš pažĭnsiu? O ar ąnt łapėlu? O ar ąnt žiėdėlu?

1152.

A d o m á j t i ė n e.

(Apgárbstimas sunaús).

1. O, mánu sunėli, manu dobiłėli, o, mánu artojėli, mánu šiėnpjuvėli, išaúš pavasarėlis, visú sunėlej po lygius łaukėlus su naújomis žagrėlėmis, su šėmajs jautėlejs; o žmoniú sunėlej po lygias łąnkėles su šviėsejs dalgėlejs švytůja,

2. O mánu sunėlu búbůja šėmi jautėlej, sávu artojėlu pasigęnda; o manu vajkėlu rudỹja šviėsus dalgėlej.

3. Išaúš pavasarėlis žmoniú moterėlės po ulytėles su glebùčejs nešiójas, o aš viėna, o aš viėna verkiù, pasiziurėdama; o aš verkiù, ne turiù ni jokiós patiekėlės, ne turiù su kůmi pasidziaúgti.

O, mánu sunėli, mánu diėmedėli, kad aš búčiau užsiaugĭnus, ąnt kojėlu pastáčius; o, mánu mažiu-

2. Ko pabijojai: ar sunkių čėselių, ar sunkių darbelių? Reik nebijoti, būčiau pamokinus; nesunkūs darbeliai, kad ir sunkūs čėseliai, vis tik tėveliui ir motinėlei, — tu būtum nieko neatbojusi.

3. Mano vėlių martele, mano ledų lytele! Aukšto kalnelio palydėtojėle! Kokiais žiedeliais pražysi, kokiais lapeliais laposi? Kad aš pamatyčiau pro šalį praeidama, kokius žiedelius išleisi. Ant ko aš pažinsiu? O ar ant lapelių? O ar ant žiedelių?

1192

Adomaitienė

(Sūnaus apgarbstymas)

1. O mano sūneli, mano dobilėli! O mano artojėli, mano šienpiūvėli! Išauš pavasarėlis, visų sūneliai po lygius laukelius su naujomis žagrelėmis, su šėmais jauteliais, o žmonių sūneliai po lygias lankeles su šviesiais dalgeliais švytuoja, —

2. O mano sūnelio būbuoja šėmi jauteliai — savo artojėlio pasigenda, o mano vaikelio rūdija šviesūs dalgeliai.

3. Išauš pavasarėlis, žmonių moterėlės po ūlytėles su glėbučiais nešiojas, o aš viena, o aš viena verkiu pasižiūrėdama; o aš verkiu, neturiu nė jokios patiekėlės, neturiu su kuomi pasidžiaugti!

4. O mano sūneli, mano diemedėli! Kad aš būčiau užsiauginus, ant kojelių pastačius! O mano mažiukėli,

kẽli, ar mánu rąnkẽlės tajp sųnkios, ar mánu žodẽlej tajp skaúdus.

5. Nunèšk garsẽlį pas mánu motynẽlę: motynẽlė, tu, mánu sengalvẽlė, tu, mánu, pasikłónioju aš távej į pačiàs kojẽles par mánu sunẽlį, par mánu mažiukẽlį.

6. Mánu motynẽlė, pasitĩk ir prijĩmk mánu sunẽlį atėjnantį, o pasinešiók ąnt bałtú rąnkẽlu mánu mažiukẽlį, mánu niẽku ne išmánantį, be kalbẽlės, ni ąnt kojẽlu ne pastatýtą; tu pavadžiók, tu išmokĩnk.

7. O ar pažĩnsi mánu sunẽlį, sávu anukẽlį atėjnantį, mážas távu vieẽkelis. Motynẽlė, juk tu turĩ dĩdelį pulkẽlį, dĩdelį tųntẽlį; tur-buť ne turĩ sługẽlu, kad mánu mažiukẽlį pasidabójej; pasivadžiók ir pasinešiók ąnt bałtú rankẽlu.

1193.

Sĩnkuviėnė.

(Gárbstimas sunaús).

1. Sunẽli, mánu siratẽli, sunẽli mánu, rútu vajnikẽli, sunẽli mánu, áuksu žiedẽli, sunẽli mánu, jáunos dienẽlės.

2. O, mánu sunẽli, taj pasiguldžiaú jáunas dienẽles; o, aš ne tekaú jaunú dienẽlu, ni sávu sunẽlu.

3. O, mánu sunẽli, mánu vĩsas krajtẽlis, mánu vĩsas turtẽlis; kajp aš užmĩršiu tàvę, sunẽli, ir sávu jáunas dienẽlės? O, mánu sunẽli, mánu trųmpamžẽli, skirk ir ma vietẽlę.

ar mano rankelės taip sunkios, ar mano žodeliai taip skaudūs?

5. Nunešk garselį pas mano motinėlę. Motinėle tu mano, sengalvėle tu mano! Pasiklonioju aš tavei į pačias kojeles per mano sūnelį, per mano mažiukėlį.

6. Mano motinėle, pasitik ir priimk mano sūnelį ateinantį, o pasinešiok ant baltų rankelių mano mažiukėlį, mano nieko neišmanantį, be kalbelės, nė ant kojelių nepastatytą; tu pavadžiok, tu išmokink.

7. O ar pažinsi mano sūnelį, savo anūkėlį, ateinantį? Mažas tavo viekelis! Motinėle, juk tu turi didelį pulkelį, didelį tuntelį; tur būt, neturi slūgelių, kad mano mažiukėlį pasidabojai; pasivadžiok ir pasinešiok ant baltų rankelių.

1193

Sinkuvienė

(Sūnaus garbstymas)

1. Sūneli mano siratėli! Sūneli mano rūtų vainikėli! Sūneli mano aukso žiedeli! Sūneli mano jaunos dienelės!

2. O mano sūneli, tai pasiguldžiau jaunas dieneles; o aš netekau jaunų dienelių nei savo sūnelio.

3. O mano sūneli, mano visas kraitelis, mano visas turtelis! Kaip aš užmiršiu tave, sūneli, ir savo jaunas dieneles? O mano sūneli, mano trumpamžėli, skirk ir man vietelę!

1194.

Dàbkuvrėnė.

(Pamástimas sunaús).

1. O, atkélkitė Velú vartélus, o, atdarýkite Velú duréles, o, pasodìnkite į Velú sůlélį.

2. O, tėvéli, o, atlėjdžiame tau sługélę, o, prijìmk už bałtú rąnkélu, o, prijìmk į sávu pulkélį, o, pamokìnk jį̀n; jis dar niẽku ne žìnu.

1195.

Bakšájtrėnė.

(Pamástimas sunaús).

1. O, tu, mánu sunéli, ků tu pasìmirej? ar tu dů̃nos ne tekáj? Tẽvą, mátę palikáj.

2. O, kur aš tàvę dabàr dẽsiu? Pakàsiu, supúsi; pakabìnsiu, sudžiúsi; numèsiu į patvorẽlę, šunélej suẽs.

3. Aukštì kalnélej, krejvì ratélej, pamažì važiů̃kite, mánu brolélej, ne išbarstýkitė tu truputẽlu.

1196.

Bąkšájtrėnė.

(Apgárbstimas sunaús).

1. Jurẽli, mánu sunéli, o aš mìslyjau, kad sávu sunẽlį užaugìnsiu; o, mánu sunéli, mánu dobiliẽli, pasimìslyjej į áukštą kalnẽlį, į siẽrą žemélę.

1194

Dabkuvienė

(Sūnaus pamąstymas)

1. O atkelkite vėlių vartelius, o atdarykite vėlių dureles, o pasodinkite į vėlių suolelį!

2. O tėveli! O atleidžiame tau slūgelę, o priimk už baltų rankelių, o priimk į savo pulkelį, o pamokink jį, — jis dar nieko nežino.

1195

Bakšaitienė

(Sūnaus pamąstymas)

1. O tu mano sūneli, ko tu pasimirei? Ar tu duonos netekai? Tėvą motę palikai!

2. O kur aš tave dabar dėsiu? Pakasiu — supūsi, pakabinsiu — sudžiūsi, numesiu į patvorėlę — šuneliai suės.

3. Aukšti kalneliai, kreivi rateliai — pamaži važiuokite, mano broleliai, neišbarstykite to truputėlio!

1196

Bakšaitienė

(Sūnaus apgarbstymas)

1. Jureli, mano sūneli! O aš mislijau, kad savo sūnelį užauginsiu. O mano sūneli, mano dobilėli, pasimislijai į aukštą kalnelį, į sierą žemelę.

2. O, mánu sunéli, išaúš šiłtà vasarėlė, o, žmonių sunėlej łaukėlûse ars, o mánu sunėlis aukštamè kalnėly, šiėroje žemėlė.

3. O, sunėli, žmonių sunėlej lygiose łąnkėlose pjaus, o aš sávu sunėlį ne matýsiu, o aš niėkur ne sutìksiu: o ar atłajdėlėse, o ar jomarkėlûse. O, mánu sunėlis, mánu dobilėlis, o užaugìntas, o užnešiótas.

4. Išaúš šiłtà vasarėlė, parlėks gìrių gegėlės, o įtùps į žalùs medėlus, į pušėles; o, mánu vajkėli, pradės gìrių gegėlės kukűti, o aš pradėsiu su gìrių gegėlėms kukűti, pradėsiu raudóti.

5. O, sunėli, důk łábas diėnas sávu tėvėluj, o apsakýk kokiűse vargűse aš esmù. O, kad aš galėčiau, į gromatėles surasýčiau, o kad nunèštum sávu tėvėluj, o kad papasakótum, kókiose ašaróse płúduru.

6. Mánu vajkėli, mánu Velú žęntėli, o šęn naktėlę bùvu šałnėlė, o visú mergėlu žolėles pašałnóju, o mánu sunėlį iš šaknėlu išróvė.

7. Mánu sunėli, mánu dobiłėli, o ar mokėsi Velú sůlėly sėdėti?

1197.

Màkarienė.

(Pamástimas sunaús).

1. O, mánu vajkėli, mánu sunėli, o ků pabúgaj? ar sųnkių metėlu, ar mánu sųnkių darbėlu, ar mánu sųnkių čėsėlu? Bútum ne bójęs, kad prie tėvėlu, prie motynėlės.

2. O mano sūneli, išauš šilta vasarėlė, o žmonių sūneliai laukeliuose ars, o mano sūnelis aukštame kalnely, sieroje žemelėj.

3. O sūneli! Žmonių sūneliai lygiose lankelėse piaus, o aš savo sūnelį nematysiu, o aš niekur nesutiksiu: o ar atlaidėlėse, o ar jomarkėliuose. O mano sūnelis, mano dobilėlis, o užaugintas, o užnešiotas.

4. Išauš šilta vasarėlė, parlėks girių gegelės, o įtūps į žalius medelius, į pušeles. O mano vaikeli! Pradės girių gegelės kukuoti, o aš pradėsiu su girių gegelėms kukuoti, pradėsiu raudoti.

5. O sūneli, duok labas dienas savo tėveliui, o apsakyk, kokiuose varguose aš esmu. O kad aš galėčiau, į gromatėles surašyčiau, o kad nuneštum savo tėveliui, o kad papasakotum, kokiose ašarose plūduru.

6. Mano vaikeli, mano vėlių ženteli! O šią naktelę buvo šalnelė, o visų mergelių žoleles pašalnojo, o mano sūnelį iš šaknelių išrovė.

7. Mano sūneli, mano dobilėli, o ar mokėsi vėlių suolely sėdėti?

1197

Makarienė

(Sūnaus pamąstymas)

1. O mano vaikeli, mano sūneli! O ko pabūgai: ar sunkių mėtelių, ar mano sunkių darbelių, ar mano sunkių čėselių? Būtum nebojęs, kad prie tėvelio, prie motinėlės.

2. O, mánu vajkéli, mánu žémiu žiedéli, mánu gìrios paukštéli, mánu dąngaús žvajgždėlė, mánu kálnu ůgėlė.

3. O, mánu vajkéli, o aš nulėjdau, o aš vis mìslyjau, kad mánu vajkėluj nėra vietėlės; o da búta łomėlu, da búta kłonėlu, búta mánu vajkėluj vietėlė.

4. O, mánu (tėvėli), mánu motynėlė, o aš atlėjdžiu sávu vajkėlį niėku ne išmánantį, o niėku ne mókantį; (o, mánu tėvėli), o, mánu motynėlė, o, pajìmk už bałtú rąnkėlu, pasodìnk į Velú sůlėlį, o, pamokìnk mánu vajkėlį.

1198.

Sìnkuvienė.

(Apgárbstimas sunaús).

1. Sunytėli mánu, trųmpąmžėli mánu, o ar pažįnsi mánu tėvėlį, motynėlę? O, mánu sunėli, o, aš įdůsiu žįnklėlį graudžiú ašarėlu; motynėlė mánu, atlėjdžiu mánu sunėlį, o aš įdaviau žįnklėlį graudžiú ašarėlu. O, mánu motynėlė, pažįnk ąnt mánu ašarėlu graudžiú, prijìmk mánu sunėlį, pasodìnk į Velú sůlėlį.

2. Sunėli mánu, brąngvardėli mánu, o aš sávu sunėlį parėdziaú ąnt vìsu ąmžėlu; o, sunėli mánu, ja ne tįnka, prabóčyk; o, tu mánu sunėli, palęngvinaj rąnkėles, širdėlę apsúnkinaj.

2. O mano vaikeli, mano žemių žiedeli, mano girios paukšteli, mano dangaus žvaigždele, mano kalno uogele!

3. O mano vaikeli! O aš nuleidau, o aš vis mislijau, kad mano vaikeliui nėra vietelės; o dar būta lomelių, dar būta klonelių, būta mano vaikeliui vietelė.

4. O mano (tėveli), mano motinėle! O aš atleidžiu savo vaikelį, nieko neišmanantį, o nieko nemokantį; (o mano tėveli), o mano motinėle, o paimk už baltų rankelių, pasodink į vėlių suolelį, o pamokink mano vaikelį.

1198

Sinkuvienė

(Sūnaus apgarbstymas)

1. Sūnytėli mano, trumpamžėli mano, o ar pažinsi mano tėvelį motinėlę? O mano sūneli, o aš įduosiu ženklelį graudžių ašarėlių. Motinėle mano, atleidžiu mano sūnelį, o aš įdaviau ženklelį graudžių ašarėlių. O mano motinėle, pažink ant mano ašarėlių graudžių, priimk mano sūnelį, pasodink į vėlių suolelį.

2. Sūneli mano, brangvardėli mano! O aš savo sūnelį parėdžiau ant viso amželio. O sūneli mano, jei netinka, prabočyk! O tu, mano sūneli, palengvinai rankeles — širdelę apsunkinai.

3. O, tu, mánu sunéli, o, tu, mánu svetéli, o kadà tu sugrįnši pas mànę? O, mánu sunéli, visú médžiu łapélej nukrïs, vąndenėlej išdžiús, o manu sunélis pas mànę ne sugrįnš; paskutïnė dienėlė, paskutïnė, vałąndėlė sávu sunėlį pašnėkinau.

4. Sunéli mánu, aušrėlė aúšta, sunéli mánu, saulėle tėka, o, jau žirgėlus kįnku, o, aš sávu sunėlį išlėjsiu į áukštus kalnėlus, į Velú žęntėlus.

1199.

Masiuliėnė.

(Apgárbstimas sesèrs).

1. O, tu, mánu sesėlė, o, tu, mánu lelijėlė, tu ràsi sávu tėvėlį tenáj. O, mánu tėvėli, tu sułáuki sávu dukrėlę, tu pasitįnki su jája; tu, atkėlki Velú vartėlus jaj, pasisvadïnki į Velú sůlėlį. o prijïmk, už bałtú rąnkėlu.

2. O, kad primanyčiau, aš pasisodïnčiau, aš prisikėlčiau. O, kad Dievulėlis but parprášumas, o, kad but pałájkęs nors metėlus prie mánęs.

3. O, mánu sesėlė mylimiáusia, mánu Velú martėlė. O nů músu paskýnė, o nů músu pałáužė, kajp daržė žálą lelijėlę. O, vėly bútu pałáužė girėlės žálą lėpėlę, o ne kajp músu tókęn jáuną sesėlę.

3. O tu, mano sūneli, o tu, mano sveteli! O kada tu sugrįši pas mane? O mano sūneli! Visų medžių lapeliai nukris, vandenėliai išdžius, o mano sūnelis pas mane nesugrįš; paskutinė dienelė, paskutinė valandėlė savo sūnelį pašnekinau.

4. Sūneli mano, aušrelė aušta, sūneli mano, saulelė teka, o jau žirgelius kinko, o aš savo sūnelį išleisiu į aukštus kalnelius, į vėlių žentelius.

1199

Masiulienė

(Sesers apgarbstymas)

1. O tu, mano sesele, o tu, mano leliįėle! Tu rasi savo tėvelį tenai. O mano tėveli! Tu sulauki savo dukrelę, tu pasitinki su įąja; tu atkelki vėlių vartelius jai, pasisodinki į vėlių suolelį, o priimk už baltų rankelių.

2. O kad primanyčiau, aš pasisodinčiau, aš prisikelčiau. O kad dievulėlis būt perprašomas, o kad būt palaikęs nors metelius prie manęs!

3. O mano sesele mylimiausia, mano vėlių martele! O nuo mūsų paskynė, o nuo mūsų palaužė kaip darže žalią leliįėlę. O velyk būtų palaužę girelės žalią liepelę, o nekaip mūsų tokią jauną seselę!

4. O, mánu sesélė, důk łábą vakarĕlį, důk méjłų żodélį mánu tėvéluj, mánu tėtulĕluj.

5 O kad mànę palıĕkať ąnt graudżıú ašarĕlu, párprašyk Dıėvulĕlį ir mànę. O, kur aš búsıu vıĕna, kur dį̆ngsıu? O, aš vıĕna be brolélu, be sesélu. O mànę visì vĕjej użpús, visì łašélej użłašĕs, visì šaúnejs żodélejs nutárs; o, kad aš vıĕna, kad aš bĕdna.

6. O, mánu tėvéli, mànę mylĕjej, o dabàr palıĕki ąnt vargélu. Ąnt ků pażį̆nsi sávu dukrélę, ar ąnt płonú drobélu, ar ąnt tos rútu kvıėtkélės, kur iš távu łovélės suskýnėm?

1200.

A d o m á j t ı ė n ė.

(Pamástimas sesèrs)

1. Sesĕlė mánu lelijĕlė, sesélė mánu negelkĕlė, kajp mùdvi atsiskìrsiv? Kur mùdvi susiĕjuva, če pasišnekĕjuv; dabàr mànę vıĕną palıĕki.

2. Atéjna dıĕna atłajdĕlės, dìdis jomarkĕlis, o żmonıú sesélės púłkajs susiéjs, jos pasišnekĕs. Kąn aš dabàr aprį̆nksıu uż seserĕlę, uż draúgę kibà rájbą gegélę.

3. O, mùdvi sulĕkdavuv, mùdvi pasišnekĕdavuv, kajp gegélės patvorĕly sutúpusıos.

4. Tėvéli mánu, motynĕlė mánu, juk jau te turì gandìdelį pulkélį: turì sunélu, turì dukrélu, turì ir żęntélu.

4. O mano sesele, duok labą vakarėlį, duok meilų žodelį mano tėveliui, mano tetulėliui.

5. O kad mane paliekat ant graudžių ašarėlių, perprašyk dievulėlį ir mane. O kur aš būsiu viena, kur dingsiu? O aš viena be brolelių, be seselių. O mane visi vėjai užpūs, visi lašeliai užlašės, visi šauniais žodeliais nutars; o kad aš viena, kad aš biedna.

6. O mano tėveli, mane mylėjai, o dabar palieki ant vargelių! Ant ko pažinsi savo dukrelę, ar ant plonų drobelių, ar ant tos rūtų kvietkelės, kur iš tavo lovelės suskynėm?

1200

Adomaitienė

(Sesers pamąstymas)

1. Sesele mano lelijėle, sesele mano nėgelkėle, kaip mudvi atsiskirsiv? Kur mudvi susiėjova, čia pasišnekėjov; dabar mane vieną palieki.

2. Ateina diena atlaidėlės, didis jomarkėlis, o žmonių seselės pulkais susieis, jos pasišnekės. Ką aš dabar aprinksiu už seserėlę, už draugę, — kiba raibą gegelę.

3. O mudvi sulėkdavov, mudvi pasišnekėdavov kaip gegelės, patvorėly sutūpusios.

4. Tėveli mano, motinėle mano, juk jau ten turi gan didelį pulkelį: turi sūnelių, turi dukrelių, turi ir žentelių.

5. O, mùdvi búvuv dvi seséli kajp gegužĕli, ir tas párskyrej ir tąn àtėmej nů mánęs.

1201.

Vıksvýtė.

(Pamástimas sesèrs).

1. O, mánu sesélė, o, mánu vıėšnélė, o, paskýnė kajp dárżu rutélę, o, párłaużė, kajp darżélu lelijĕlę, o, išsìrpu, kajp kálne ůgélė.
2. O, kad įmanýčıau, uż bałtú rąnkélu pasodìnčıau; o, skaúda mánu galvélė, áłpsta mánu širdélė.
3. O padĕkavoki sávu motynĕlej, kurì augìnu, kurì nešıóju ąnt bałtú rąnkélu, kurì ne mìgu dıĕną,— naktélę.

1202.

Gótautıėnė (*).

1. Mánu brolélis
Vałùżė áugu,
Karejvĕlu pastóju. } ds.

2. Éjki, broléli,
Atvèsk żirgélį,
Użdĕk týmu balnélį,

3. O kajp użdĕsi
Týmu balnélį,
Prisègk áuksu kilpéles,

4. O kajp prisègsi
Áuksu kiłpùżes,
Sėsk ir patsáj, broléli.

(*) Palýgink 605 ir 608; Ves. 772 dájnas.

5. O mudvi buvov dvi seseli kaip gegužėli — ir tas perskyrei, ir tą atėmei nuo manęs.

1201

Viksvylė

(Sesers pamąstymas)

1. O mano sesele, o mano viešnele! O paskynė kaip daržo rūtelę, o perlaužė kaip darželio lelijėlę, o išsirpo kaip kalne uogelė.

2. O kad įmanyčiau, už baltų rankelių pasodinčiau; o skauda mano galvelė, alpsta mano širdelė.

3. O padėkavoki savo motinėlei, kuri augino, kuri nešiojo ant baltų rankelių, kuri nemigo dieną naktelę.

*1202

Gotautienė

1. Mano brolelis
Valužėj augo,
Kareivėliu pastojo. (2 k.)

2. Eiki, broleli,
Atvesk žirgelį,
Uždėk tymo balnelį,

3. O kai uždėsi
Tymo balnelį,
Prisek aukso kilpeles,

4. O kai prisegsi
Aukso kilpužes,
Sėsk ir patsai, broleli.

5. Į kìłpa stójau,
Ąnt žìrgu sėdau,
Bałąndėlę nušóviau.

6. Ej, brółau, brółau,
Brolùkaj mánu,
Kam šóvej bałąndėlę?

7. Ar tu ne gaváj
Gìrios łakúnu?
Ar vąndenú narúnu?

8. Łakúns pàlėkė,
Narúns panėrė,
Bałąndėlė tupėju.

9. Par tìłtą jójau,
Nů žìrgu pűlau,
Purvynùžy gulėjau.

10. Mýnioju mánu
Kójas, rąnkéles,
Ir skajsčiűsius vejdélus.

11. Iš mánu véjdu
Kraújas tekėju,
Raudóna rózė žydėju.

12. Aš išgulėjau
Tris nedėlmečius,
Niėks mànę ne žinóju,

13. Tik te-žinóju
Viėns Dievulėlis
Ir siėroji žemėlė.

14. O ir àtlėkė
Trys rájbos gégos
Vidùr tąmsios naktėlės.

15. Viėna nùtupė
Galė galvėlu,
Ąntrà galė kojėlu,

16. O ši trečióji,
Rajbóji gegėlė
Priė mánu šałužėlės.

17. Kurì nùtupė
Galė galvėlu,
Bůvus mánu močiùtė,

18. Kurì nùtupė
Galė kojėlu,
Bùvus mánu sesėlė,

19. Kurì nùtupė
Priė mánu šaliės,
Bùvus mánu mergėlė.

20. Sesėlė rėdė
Płonóms drobėlėms,
Mergėle žalóms rútoms,

21. O motynėlė,
Gįmdytojėlė,
Graudžiómsioms ašarėlėms.

22. Sėsė lydėju
Pùsę kelėlu,
Mergėlė į bažnýčę,

5. Į kilpą stojau,
Ant žirgo sėdau,
Balandėlę nušoviau.

6. — Ei brolau, brolau,
Broliukai mano,
Kam šovei balandėlę?

7. Ar tu negavai
Girios lakūno,
Ar vandenų narūno?

8. — Lakūns palėkė,
Narūns panėrė,
Balandėlė tupėjo.

9. Per tiltą jojau,
Nuo žirgo puoliau,
Purvynužy gulėjau.

10. Myniojo mano
Kojas rankeles
Ir skaisčiuosius veidelius.

11. Iš mano veido
Kraujas tekėjo,
Raudona rožė žydėjo.

12. Aš išgulėjau
Tris nedėlmečius, —
Nieks mane nežinojo,

13. Tik težinojo
Viens dievulėlis
Ir sieroji žemelė.

14. O ir atlėkė
Trys raibos gegos
Vidur tamsios naktelės.

15. Viena nutūpė
Gale galvelės,
Antra gale kojelių,

16. O ši trečioji
Raiboji gegelė
Prie mano šalužėlės.

17. Kuri nutūpė
Gale galvelės,
Buvus mano močiutė;

18. Kuri nutūpė
Gale kojelių,
Buvus mano seselė;

19. Kuri nutūpė
Prie mano šalies,
Buvus mano mergelė.

20. Seselė rėdė
Plonoms drobelėms,
Mergelė žalioms rūtoms,

21. O motinėlė
Gimdytojėlė —
Graudžiosioms ašarėlėms!

22. Sesė lydėjo
Pusę kelelio,
Mergelė į bažnyčią,

23. O motynėlė,
Gimdytojėlė,
Į viėčną tėviškėlę.

24. Sėsė gedėju
Tris nedėlmečius,
O mergėlė tris diėnas,

25. O motynėlė,
Gimdytojėlė,
Vìsą sávu ąmžėlį.

26. Ne atvérks búgnaj,
Ni vargonėlėj,
Ni garsiėjiė varpėlej,

27. O tik taj atvérks
Siėra žemėlė,
Naúju grábu lęntėlė.

28. Mergėlej palìksiu
Bėrą žirgėlį,
Seserėlej suknùžę,

29. O motynėlej,
Augintojėlej
Vìsą sávu dvarėlį

1203.

Bùrkšiėnė.

1. Tėvėlu dvarėly
Áugu bėržaj,
Sėnůjů dvarėly
Áugu bėržaj. } ds

2. O kas tůs beržėlus
Pakìrs, pakìrs,
Beržėlu, šakėles
Surìnks, surìnks?

3. Tėvėlu sunėlej
Pakìrs, pakìrs,
Močiùtės dukrėlės
Surìnks, surìnks.

4. Išlėjdau dukrėlę
Svečių šálį,
Jauniáusę dukrėlę
Svečių šálį.

5. Da pùsę metėlu
Ne išėju,
Išgirdaú naujýną
Nů kajmýnu:

6. Jau mánu dukrėlė
Sůnkej sérga,
Jauniáusia dukrėlė
Błogáj sérga.

23. O motinėlė
Gimdytojėlė —
Į viečną tėviškėlę!

24. Sesė gedėjo
Tris nedėlmečius,
O mergelė tris dienas,

25. O motinėlė
Gimdytojėlė —
Visą savo amželį!

26. Neatverks būgnai
Nei vargonėliai,
Nei garsieji varpeliai,

27. O tiktai atverks
Siera žemelė,
Naujo grabo lentelė.

28. Mergelei paliksiu
Bėrą žirgelį,
Seserėlei — suknužę.,

29. O motinėlei
Augintojėlei —
Visą savo dvarelį!

*1203

Burkšienė

1. Tėvelio dvarely
Augo beržai,
Senojo dvarely
Augo beržai. } 2 k.

2. O kas tuos berželius
Pakirs, pakirs,
Berželių šakeles
Surinks, surinks?

3. Tėvelio sūneliai
Pakirs, pakirs,
Močiutės dukrelės
Surinks, surinks.

4. Išleidau dukrelę
Svečių šalį,
Jauniausią dukrelę
Svečių šalį.

5. Dar pusę metelių
Neišėjo,
Išgirdau naujieną
Nuo kaimynų:

6. Jau mano dukrelė
Sunkiai serga,
Jauniausia dukrelė
Blogai serga.

7. Vájkščioju močiùtė.
Po dvarélį,
Báltasias rąnkéles
Grąnžindama,

8. Báltasias rąnkéles
Grąnžindama,
Báltůsius sunėlus
Bùdindama:—

9. Kėlkite, sunėlej,
Rajtorėlej,
Bałnókit žirgėlus
Ků grejčiáusej;

10. Jókite, sunėlej,
Atłąnkýti,
Jauniáusios sesėlės
Pažiurėti.

11. Da pùsės kelėlu
Ne įjóju,
Išgìrdu bitùtę
Atgaúdžiančę,

12. Išgìrdu bitùtę
Atgaúdžiančę
Ir músu sesùtę
Atlydinčę.

13. Dingójum, dumójum,
Kad bitùtė,
Jau músu sesėlę
Atłájdoja.

14. Grįnžkite, brolėlej,
Atgàl, atgàl,
Kłáuskite tėvėlu,
Kur kavóti?

15. Į áukštą kalnėlį
Ne-griúvantį,
Po žalà liepėle
Ne-lįnkstančia,

16. Kur zvanůja varpáj
Ne-tráukumi,
Kur raud raudojělej
Ne-mókami,

17. Kur raud raudojělej
Ne-mókami,
Kur gied kunigělej,
Ne-mišiaúni,

18. Kur dąmbrů dambrėlės
Ne-pùčiamos,
Kur kąnklů kąnklėlės
Ne-trąnkumos.

19. Užgriúvu griuvėlė
Ne-griúvanti,
Užlįnku liepėlė
Ne-lįnkstanti.

7. Vaikščiojo močiutė
Po dvarelį,
Baltąsias rankeles
Grąžydama;

8. Baltąsias rankeles
Grąžydama,
Baltuosius sūnelius
Budindama:

9. — Kelkite, sūneliai
Raitorėliai,
Balnokit žirgelius
Kuo greičiausiai;

10. Jokite, sūneliai,
Atlankyti,
Jauniausios seselės
Pažiūrėti.

11. Dar pusės kelelio
Neįjojo,
Išgirdo bitutę
Atgaudžiančią;

12. Išgirdo bitutę
Atgaudžiančią
Ir mūsų sesutę
Atlydinčią.

13. Dingojom dūmojom,
Kad bitutė, —
Jau mūsų seselę
Atlaidoja.

14. — Grįžkite, broleliai,
Atgal, atgal,
Klauskite tėvelio,
Kur kavoti.

15. — Į aukštą kalnelį
Negriūvantį,
Po žalia liepele
Nelinkstančia,

16. Kur zvanuoja varpai
Netraukomi,
Kur raud raudojėliai
Nemokami;

17. Kur raud raudojėliai
Nemokami,
Kur gied kunigėliai
Nemišiauni;

18. Kur dambruoj dambrelės
Nepučiamos,
Kur kankliuoj kanklelės
Netrankomos.

19. Užgriuvo griūvelė
Negriūvanti,
Užlinko liepelė
Nelinkstanti!

1204.

Màkarienė.

(Pamástimas brólu)..

1. O, mánu broléli, mánu dobiléli, o, mánu broléli mánu ąnžuléli, o, mánu broléli, mánu Velú svetéli.

2. O, mánu broléli, o ků pabúgaj? Ar sųnkiú metélu? Ar sųnkiú čėsélu?

3. O, kad bútumej pasodìnęs nors medėlį į sávu viėtėlę, bútu užvėjėlė távu vajkėlams.

4. Nukrìs łapėlej visú medėlu, ne bus užvėjėlės távu vajkėlams; iš-kur pus šiaúrus vėjėlis, vis távu vajkėlus užpús; iš-kur lys bąngùs lietėlis, vis lys ąnt távu vajkėlu. Ne bus užvėjėlės távu vajkėlams. Rejkėju pasodìnti nors medėlį, ràsi bútu bùvus užvėjėlė távu vajkėlams.

5. Ràsi katrùs užrústinaj, lęnk galvėlę lik siėraj žemėlej; parsiprašýk, kad tau dovanótu į ąmžiną tėviškėlę, į Velú sůlėlį.

6. Nunèšk łábas dienėles mánu tėvėluj ir motynėlej. Aš parašýčiau čýstą gromatėlę graudžiú ašarėlu visóms giminėlėms, kad apsakinėtumej, kokiàm kreslėly palikáj tu manę, viėčna siratėlę.

1204

Makarienė

(Brolio pamąstymas)

1. O mano broleli, mano dobilėli! O mano broleli, mano ąžuolėli! O mano broleli, mano vėlių sveteli!

2. O mano broleli, o ko pabūgai? Ar sunkių metelių? Ar sunkių čėselių?

3. O kad būtumei pasodinęs nors medelį į savo vietelę, būtų užvėjėlė tavo vaikeliams.

4. Nukris lapeliai visų medelių — nebus užvėjėlės tavo vaikeliams: iš kur pūs šiaurus vėjelis, vis tavo vaikelius užpūs; iš kur lis bangus lietelis, vis lis ant tavo vaikelių. Nebus užvėjėlės tavo vaikeliams. Reikėjo pasodinti nors medelį, rasi būtų buvus užvėjėlė tavo vaikeliams.

5. Rasi katrus užrūstinai, lenk galvelę lig sierai žemelei; persiprašyk, kad tau dovanotų į amžiną tėviškėlę, į vėlių suolelį.

6. Nunešk labas dieneles mano tėveliui ir motinėlei. Aš parašysiu čystą gromatėlę graudžių ašarėlių visoms giminėlėms, kad apsakinėtumei, kokiam krėslely palikai tu mane viečną siratėlę.

7. Důk garsėlį visóms giminėlėms; o, susiėjkite į viẽną kalnėlį, o, susẽskite į Velú sůlėlį, ne atmèsk ni mánu vajkėlu; tu išmanėsnis, tu protingėsnis, o, tu pajïmk už bałtú rąnkėlu, o, tu pasodïnsi į Velú sůlėlį.

8. O, tu, mánu broléli, o ąnt ků paźįnsi?—O, kibà (*) ąnt linú łajškėlu, o, kibà ąnt płonú drobėlu, o, kibà ąnt mánu rąnku darbėlu.

9. Aš nuėjsiu į áukštus kalnėlus, į Panemůnėlę, o, pajïmk už bałtú rąnkėlu, o, pasodïnk į Velú sůlėlį, o, ne atskïrk tik távu giminėlę.

1205.

Màkarienė

(„Raudėja sąmdyta“).

1. O, sąmdė mànę mastyti,
O, sąmdė mànę raudóti.

2. O, žadėju pùpu rẽtį,
O, da ir łašinių pridẽti.

3. O ar důs? ar ne důs?
O ar mastyti? ar ne mastyti?

4. O àr raudóti? ar ne raudóti?

5. Atdůk, sesėlė,
Kur dẽsi vilnėlę?

6. O, tu, mánu sesėlė,
Atsirádu raudojėlė
Nů pačiós širdėlės.

7. Da vákar ragájši kepėj,
O jau šęndiẽn ąnt lęntós gulï,

(*) = Lęnku „chyba“.

7. Duok garselį visoms giminėlėms; o susieikite į vieną kalnelį, o susėskite į vėlių suolelį, neatmesk nė mano vaikelių; tu išmanesnis, tu protingesnis, o tu paimk už baltų rankelių, o tu pasodinsi į vėlių suolelį.

8. O tu, mano broleli, o ant ko pažinsi? O kiba ant linų laiškelių, o kiba ant plonų drobelių, o kiba ant mano rankų darbelio.

9. Aš nueisiu į aukštus kalnelius, į panemunėlę, o paimk už baltų rankelių, o pasodink į vėlių suolelį, o neatskirk tik tavo giminėlę.

1205

Makarienė

(Samdyta raudėja)

1. O samdė mane mąstyti,
   O samdė mane raudoti.

2. O žadėjo pupų rėtį,
   O dar ir lašinių pridėti.

3. O ar duos, ar neduos?
   O ar mąstyti, ar nemąstyti?

4. O ar raudoti, ar neraudoti?

5. Atduok, sesele,
   Kur dėsi vilnelę?

6. O tu, mano sesele,
   Atsirado raudojėlė
   Nuo pačios širdelės.

7. Dar vakar ragaišį kepei,
   O jau šiandien ant lentos guli!

1206.

Dábkuvienė.

(Apgárbstimas sąmdýtos raudėjos).

1. O, tu, mánu vyrėli, kajp tu buváj gývas, koks tu buváj výras, o dabàr nùmirej.

2. O, gulĩ kajp šĩłkas, o, púrpsi, kajp vĩłkas; vèžkiť ků toláusej, o, kàskiť ků giláusej, o, kad ne išlį̃nstu, o, kad ne sugrį̃nžtu, kad iš pů̃du bárščiu ne išjėstu.

3. O, kad mánu galvėlę daugiaús ne daužýtu.

1207.

Sàmulienė.

(Apgárbstimas kad nè kęntė výru).

1. O, tu, mánu vyrėli, o kas iš távęs bus? Iš gałvós pů̃dynė, iš nósies — birbýnė, iš pĩłvu — łovýs, iš rą̃nku— grėblýs, iš kóju—kačėrga.

1208.

Didžpinigajčiùkė.

(Pamástimas).

1. O, tu, mánu vyrėli, gulĩ kajp vĩłkas, švėłnas kajp šĩłkas.

1206

Dabkuvienė

(Samdytos raudėjos apgarbstymas)

1. O tu, mano vyreli, kai tu buvai gyvas, koks tu buvai vyras, o dabar numirei!

2. O guli kaip šilkas, o purpsi kaip vilkas; vežkit kuo toliausiai, o kaskit kuo giliausiai, o kad neišlįstų, o kad nesugrįžtų, kad iš puodo barščių neišėstų!

3. O kad mano galvelę daugiau nedaužytų!

1207

Samuolienė

(Apgarbstymas vyro, kurio nekentė)

1. O tu, mano vyreli, o kas iš tavęs bus? Iš galvos — puodynė, iš nosies — birbynė, iš pilvo — lovys, iš rankų — grėblys, iš kojų — kačerga!

1208

Didžpinigaičiukė

(Pamąstymas)

1. O tu, mano vyreli, guli kaip vilkas, švelnus kaip šilkas.

2. Palikáj mànę sirátą, kajp išvaẓinė́tą rą́tą,

3. Palikáj mànę vıė́ną, kajp supùvusę sıė́ną.

4. Vèẓkite tolýn, kàskite gilýn, kad ne sugrį́nẓtu, kad ne paréjtu, kad jis daugıaús ne išlį́nstu ir petrùšku ne prašýtu.

5. (Parlė́ks garnýs, kąn jis sakýs? Parlė́ks gegùtė, ne uẓtvérta spragùtė).

1209.

V i k s v ý t ė.

1. Védė Jásıus Kasıùlę, } ds
Sekmú métu mergélę. }

2. Išjó Jásıus į kárą,
Palıė́k Kásę sérgančę.

3. Jásıus kárą karıávu,
Kásė łóvo vajtóju.

4. Parjó Jásıus iš káru,
Rádu Kásę mìrusę;

5. Naujàm grabè paguldýtà,
Bałtájs rúbajs išrėdýta.

6. Jásıus pū́lė ąnt kélu
Galè Kásės kojélu.

7. Dìdi dývaj taj bútu,
Kad numìrus atgýtu.

8. Aukštýn šóku rą́nkas płóju
Sávu Kásės raudóju:—

9. Tu, Kasıùlė, tu, mánu,
Mį́nsıu kápą aš távu.

1210.

N o r v i l ı ė́ n ė.

1. Išjóju Jasıùlis
Į Gùdus, į vájską,
Palìku Marélę } ds
Sų́nkej dúsaujančę. }

2. Palikai mane siratą kaip išvažinėtą ratą,

3. Palikai mane vieną kaip supuvusią sieną.

4. Vežkite tolyn, kaskite gilyn, kad nesugrįžtų, kad nepareitų, kad jis daugiau neišlįstų ir petruškų neprašytų.

5. (Parlėks garnys, — ką jis sakys? Parlėks gegutė, — neužtverta spragutė.)

*1209

Viksvytė

1. Vedė Jasius Kasiulę,
   Sekmų metų mergelę. } 2 k.
2. Išjoj Jasius į karą,
   Paliek Kasę sergančią.
3. Jasius karą kariavo,
   Kasė lovoj vaitojo.
4. Parjoj Jasius iš karo,
   Rado Kasę mirusią:
5. Naujam grabe paguldyta,
   Baltais rūbais išrėdyta.
6. Jasius puolė ant kelių
   Gale Kasės kojelių.
7. Didi dyvai tai būtų,
   Kad numirus atgytų.
8. Aukštyn šoko, rankas plojo,
   Savo Kasės raudojo.
9. Tu Kasiule, tu mano,
   Minsiu kapą aš tavo!

1210

Norvilienė

1. Išjojo Jasiulis
   Į Gudus, į vaiską,
   Paliko Marelę
   Sunkiai dūsaujančią. } 2 k.

2. Jis liẽpė Marélej
Ne grústi, ni málti,
Ne grústi, ni málti,
Ni vą̃ndenıu nèšti.

3. O dėl tů Marélė
Ir grúdu ir màlė,
Ir grúdu, ir málė,
Ir vą̃ndenį nėšė.

4. Parjódams Jasiùlis
Iš Gudú, iš vájsku,
Jau rą̃nda Marélę
Tarp vártu łáukıančę.

5. Nusẽdu Jasiùlis
Nů bẽru žirgélu,
Nùjėmė Marélej
Nů pečiú galvélę.

6. Išéjna iš vidaús
Senà motynẽlė: —
Aj, tu, Jasiùli,
Kąn géru padaréj?

7. Įvéjk į vĩdų,
Mážas yr vajkélis,
Mážas yr vajkélis,
Mážas kudikẽlis.

8. Vaj, čiúčıa, lúla,
Mážąjį vajkélį,
Vaj, čiúčıa, lúla,
Mážą kudikẽlį,

9. Vaj, čiúčıa, lúla,
Mážą kudikẽlį,
Kad ir kĩtą vèsıu
Tàvę ne pamèsiu.

1911.

Gótautıėnė.

1. Išjóju Jásius kárana
Palĩku Kásę sérgančę. }ds.

2. Jásius po kárą karıávu,
Kásė łovélė vajtóju.

3. Parjóju Jásius iš káru,
Rą̃nda Kasélę ą̃nt lentós.

4. Rą̃nda Kasélę ą̃nt lentós,
Ir jaj grabélį be-dárant.

5. Ej, padẽ, Dıẽvas, grabdárıuj,
Kam tą̃n budĩnką budavóji?

6. O, taj dẽku, Jasiuléli,
Taj távu mérgaj Kasiúlej.

7. Įéjna Jásius seklỹčęn,
Rą̃nda Kásę pašarvótą.

8. Įéjn Jasius į kamárą,
Rą̃nd sunélį be-vygiũjant.

2. Jis liepė Marelei
Nei grūsti, nei malti,
Nei grūsti, nei malti,
Nei vandenio nešti.

3. O dėlto Marelė
Ir grūdo, ir malė,
Ir grūdo, ir malė,
Ir vandenį nešė.

4. Parjodams Jasiulis
Iš Gudų, iš vaisko,
Jau randa Marelę
Tarp vartų laukiančią.

5. Nusėdo Jasiulis
Nuo bėro žirgelio,
Nuėmė Marelei
Nuo pečių galvelę!

6. Išeina iš vidaus
Sena motinėlė:
— Ai tu, Jasiuli,
Ką gero padarei?

7. Įeik į vidų —
Mažas yr vaikelis,
Mažas yr vaikelis,
Mažas kūdikėlis.

8. — Vai, čiūčia liūlia
Mažąjį vaikelį,
Vai, čiūčia liūlia
Mažą kūdikėlį,

9. Vai, čiūčia liūlia
Mažą kūdikėlį, —
Kad ir kitą vesiu,
Tave nepamesiu!

1211

Gotautienė

1. Išjoj Jasius karana,
Paliko Kasę sergančią. (2 k.)

2. Jasius po karą kariavo,
Kasė lovelėj vaitojo.

3. Parjojo Jasius iš karo,
Randa Kaselę ant lentos,

4. Randa Kaselę ant lentos
Ir jai grabelį bedarant.

5. — Ei, padėk dievas grabdariui,
Kam tą budinką budavoji?

6. — O tai dėkui, Jasiulėli!
Tai tavo mergai Kasiulei.

7. Įeina Jasius seklyčion —
Randa Kasę pašarvotą.

8. Įein Jasius į kamarą —
Rand sūnelį bevygiuojant:

9. Aj, čiúčia, lúla, vajkélį,
Mažulėlį, kudikėlį.

10. Aj, súnyt mánu, sunyti,
Vėlytum bùvęs ne gimęs,

11. Vėlyj bútumej ne gimęs,
Ne kajp Kásę pamarinęs.

12. Aj, tėvaj mánu, tėvùži,
Kůd távu mážas išmonis.

13. Távu mérga aug dvarėly,
Mánu matùtė ant lentós;

14. Mánu mátę pakavósi,
O sau mérgą vinčiavósi

1212.

Povilajčiùkė.

1. Nedėlós rytą sáulė tekėju,
Gražį mergėlė krėsle sėdėju. } ds.

2. Jšjó Jasiùlis į dìdę kárą
Palìku Kásę vėrkiančę.

3. Jásius kárą karavóju,
Kásė łóvojė vajtóju.

4. Miėła anyta-motynėlė,
Piėški Jásiuj gromatėlę.

5. O, piėšė, piėsė ůšvė grómatą,
Pás sávu miėłą žentėlį.

6. Parjók, žentėli, žentėli, parjók,
Jau távu Kásė łabáj ne-gáli.

7. O kad Jasiùlis dasižinótu,
Šimtą mylėlu nakčią parjótu,

8. Šimtą mylėlu ir vieną,
Vieną naktėlę ir dieną.

9. O, kajp prijóju ůšvės dvárą
Důnzgin, důnzgin łąngėlį.

10. Vaj, důnzga, důnzga, łąngėlej,
O ar da gyva Kasiùlė?

11. Išėjna senà ůšvėlė,
Sutinк žentėlį vidùr dváru.

12. Ar bėr da gyvà Kasėlė,
Ta mánu miėła mergėlė?

9. — Ai, čiūčia liūlia vaikelį,
Mažulėlį kūdikėlį.

10. — Ai sūnyt mano, sūnyti,
Velytum buvęs negimęs,

11. Velij būtumei negimęs,
Nekaip Kasę pamarinęs!

12. — Ai tėvai mano, tėvuži,
Kod tavo mažas išmonis:

13. Tavo merga aug dvarely,
Mano motutė ant lentos;

14. Mano motę pakavosi,
O sau mergą vinčiavosi!

1212

Povilaičiukė

1. Nedėlios rytą saulė tekėjo,
Graži mergelė krėsle sėdėjo. (2 k.)

2. Išjoj Jasiulis į didį karą,
Paliko Kasę verkiančią.

3. Jasius karą kariavojo,
Kasė lovoje vaitojo.

4. Miela anyta motinėle,
Pieški Jasiui gromatėlę.

5. O piešė, piešė uošvė gromatą
Pas savo mielą ženteli:

6. Parjok, ženteli, ženteli, parjok,
Jau tavo Kasė labai negali.

7. O kad Jasiulis dasižinotų,
Šimtą mylelių nakčia parjotų,

8. Šimtą mylelių ir vieną,
Vieną naktelę ir dieną.

9. O kai prijojo uošvės dvarą,
Dunzgin, dunzgin langelį.

10. Vai, dunzga, dunzga langeliai.
— O ar dar gyva Kasiulė?

11. Išeina sena uošvelė,
Sutink ženteli vidur dvaro.

12. — Ar bėr dar gyva Kaselė,
Ta mano miela mergelė?

13. O ýra, ýra nórint ne-b-gýva,
Žalàm grabély paguldýta,

14. Žalàm grabély paguldýta,
Žalù kipélu aprėdýta,

15. Žalù kipélu aprėdýta,
Bažnytėlė pastatýta.

16. Šėšios žvákės prie šaliės,
Áuksu kryžius ąnt širdiės.

17. Ėju Jásius į bažnýčę,
Pūlė po kóju Kasiùlej,

18. Pūlė po kóju Kasiùlej.
Šaúkės prie Dievu: o Dievaj,

19. Àtėmej mánu lelijos kviėtką,
Atìmk ir mànę iš tůjů
sviėtu.

20. Kad aš tos kviėtkos ne
nešiósiu,
Tegù ąnt sviėtu ne vájk-
ščiosiu.

21. O, tu mánu Kásė, Kasėlė,
Ištárk mánej méjlų žodėlį.

22. Aš pats išlėjsiu,
Vartùs atkėlsiu,
Jósiu sau, jósiu,
Sau kitós jiėškósiu.

23. Alè kad ir gáusiu
Tókiu gražumėlu,
Alè ne-b-gáusiu
Tókiu darbumėlu,

24. Alè kad ir gáusiu
Tókiu darbumėlu,
Alè ne gáusiu
Tókiu grejtumėlu

25. Alè kad ir gáusiu
Tókiu grejtumėlu,
Alè ne-b-gáusiu
Tokiós išmanėlės.

1213.

Rugiėnýtė.

1. Par pušinėlį,
Par beržinėlį,
Atjó jáunas bernėlis. } ds.

2. Ej, atjó, atjó
Jáunas bernėlis
Ąnt jůdbėriu žirgėlu.

13. — O yra, yra, norint nebgyva,
Žaliam grabely paguldyta,

14. Žaliam grabely paguldyta,
Žaliu kipeliu aprėdyta,

15. Žaliu kipeliu aprėdyta,
Bažnytėlėj pastatyta.

16. Šešios žvakės prie šalies,
Aukso kryžius ant širdies.

17. Ein Jasius į bažnyčią,
Puolė po kojų Kasiulei,

18. Puolė po kojų Kasiulei,
Šaukės prie dievo: — O dievai,

19. Atėmei mano lelijos kvietką,
Atimk ir mane iš tojo svieto!

20. Kad aš tos kvietkos nenešiosiu,
Tegu ant svieto nevaikščiosiu.

21. O tu, mano Kase, Kasele,
Ištark manei meilų žodelį.

22. Aš pats išleisiu,
Vartus atkelsiu,
Josiu sau, josiu,
Sau kitos ieškosiu.

23. Ale kad ir gausiu
Tokio gražumėlio,
Ale nebgausiu
Tokio darbumėlio;

24. Ale kad ir gausiu
Tokio darbumėlio,
Ale negausiu
Tokio greitumėlio;

25. Ale kad ir gausiu
Tokio greitumėlio,
Ale nebgausiu
Tokios išmonėlės!

1213

Rugienytė

1. Per pušynėlį,
Per beržynėlį
Atjoj jaunas bernelis. (2 k.)

2. Ei, atjoj, atjoj
Jaunas bernelis
Ant juodbėrio žirgelio.

8. O kajp prijójau
ūšvės dvarėlį,
Šaúnų šuvėlį šóviau:—

4. O łabs ryts-vákars
Tėvuj, močiùtej,
Kąn vejk mánu mergėlė?

5. Távu mergėlė
Sérga, ne gáli.
Ąnt rąnkėlu nėšama.

6. Duréles vėriau,
Žódį kalbėjau:—
Ar išgýsi mergýtė?

7. Rąnkéles spáudžiau,
Žiedėlį móviau.
Suvirku mánu mergėlė:—

8. Ej, móčiuť, móčiuť,
Močiùtė mánu,
Kam tu mànę augináj?

9. Ar ąnt vargėlu?
Ar ąnt darbėlu?
Ar ąnt žmonių kalbėlu?

10. Ar ąnt žmonėlu
Piktú kalbėlu,
Ąnt graudžių ašarėlu?

11. Vėlyj bútumej
Mànę įmėtus
Į gilų ažerėlį;

12. Te aš buč bùvus,
Te aš buč nárdžius
Margája lydekėle.

1214.

Norviliėnė.

1. Bėdnas aš bernėlis,
Àpskrits siratėlis,
Rupestinga širdis mánu, } ds
Nėr kam patiėšyti.

2. Ne turiù tėvėlu,
Ni senos močiùtės,
Aš ne turiù mergužėlės,
Su kùm pakalbėti.

3. Ąnkstì rytą kėlau,
Duréles pravėriau,
Aš išgirdaú geguzėlę
Girioje kukūjant.

4. Ne gegėlės bálsas,
Ni girios paukštėlu,
Tik taj senà motynėlė
Mànę pagedáuja.

3. O kai prijojau
Uošvės dvarelį,
Šaunų šūvelį šoviau:

4. — O labs ryts vakars
Tėvui močiutei!
Ką veik mano mergelė?

5. — Tavo mergelė
Serga, negali,
Ant rankelių nešama.

6. Dureles vėriau,
Žodį kalbėjau:
— Ar išgysi, mergyte?

7. Rankeles spaudžiau,
Žiedelį moviau,
Suvirko mano mergelė:

8. — Ei močiut, močiut,
Močiute mano,
Kam tu mane auginai:

9. Ar ant vargelių,
Ar ant darbelių,
Ar ant žmonių kalbelių,

10. Ar ant žmonelių
Piktų kalbelių,
Ant graudžių ašarėlių?

11. Velij būtumei
Mane įmetus
Į gilų ežerėlį:

12. Ten aš būč buvus,
Ten aš būč nardžius
Margąja lydekėle!

1214

Norvilienė

1. Biednas aš bernelis,
Apskrits siratėlis,
Rūpestinga širdis mano, } 2 k.
Nėr kam patiešyti.

2. Neturiu tėvelio
Nei senos močiutės,
Aš neturiu mergužėlės, —
Su kuo pakalbėti.

3. Anksti rytą kėliau,
Dureles pravėriau,
Aš išgirdau gegužėlę
Girioje kukuojant.

4. Ne gegelės balsas,
Nei girios paukštelio,
Tiktai sena motinėlė
Mane pagedauja.

5. Žáda mùdu skìrti,
Poró ne łajkýti,
Vìẽną kéta sudéginti,
Ąntrą paskąndìnti.

6. Atskìrk mùdu, pónaj,
Su sávu małóne,
Ne kad žmónis-pavydůlej,—
Su sávu lìežùvejs.

7. Nedėlós rytély
Išgirdaú varpélį,
Uj, uj, uj, Dievéli,
Taj mùdu atskýrė.

1215.

Didžpinigajčiùkė.

1. Šẽn éjnu, tẽn éjnu,
Vis mánu močiùtės nẽra. } ds

2. Nuéjnu į seklýčę,
Seklýčio jaunìmas šóka.

3. Šẽn éjnu... („1 p.“).

4. Nuéjnu į svirnélį,
Svirnély gìminės gérıa.

5. Šẽn éjnu.... („1 p.“).

6. Nuéjnu į grýnyčę,
Crýnyčio sıuvėjaj sıúva.

7. Sıuvėjaj, jaunì brolélej,
Kam sıúvat sıẽrą suknélę?

8. Sıuvėjaj atsakýdami,
Sesélę pravìrkdindami,

9. Sesélę pravìrkdindami:—
Tau sıúvam sıẽrą suknélę.

10. Šẽn éjnu,... („1 p.“).

11. Nuéjnu į kamárą,
Kamáro kalvìùkaj kálła.

12. Kalvìùkaj, jaunì brolélej,
Kam lìẽjat áuksu žiedélį?

13. Kalvìùkaj atsakýdami,
Sesélę pravìrkdindami,

14. Sesélę pravìrkdindami:—
Tau lìẽjam áuksu žiedélį.

15. Šẽn éjnu,... („1 p.“).

16. Nuéjnu į bažnýčę,
Stov bažnýčio trunélė,

5. Žada mudu skirti,
Poroj nelaikyti:
Vieną keta sudeginti,
Antrą paskandinti.

6. Atskirk mudu, ponai,
Su savo malone,
Ne kad žmonės pavyduoliai
Su savo liežuviais!

7. Nedėlios rytelį
Išgirdau varpelį, —
Ui, ui, ui dieveli,
Tai mudu atskyrė!

1215

Didžpinigaičiukė

1. Šen einu, ten einu,
Vis mano močiutės nėra. } 2 k.

2. Nueinu į seklyčią —
Seklyčioj jaunimas šoka.

3. Šen einu... *(1 p.)*

4. Nueinu į svirnelį —
Svirnely giminės geria.

5. Šen einu... *(1 p.)*

6. Nueinu į grynyčią —
Grynyčioj siuvėjai siuva.

7. — Siuvėjai, jauni broleliai,
Kam siuvat sierą suknelę?

8. Siuvėjai atsakydami,
Seselę pravirkdindami,

9. Seselę pravirkdindami:
— Tau siuvam sierą suknelę!

10. Šen einu... *(1 p.)*

11. Nueinu į kamarą —
Kamaroj kalviukai kala.

12. — Kalviukai, jauni broleliai,
Kam liejat aukso žiedelį?

13. Kalviukai atsakydami,
Seselę pravirkdindami,

14. Seselę pravirkdindami:
— Tau liejam aukso žiedelį!

15. Šen einu... *(1 p.)*

16. Nueinu į bažnyčią —
Stov bažnyčioj trūnelė,

17. Stov bažnyčio trunėlė,
Gùli mánu močiùtė.

18. Trunėlę pravėrdama,
Močiùtę bùdindama:—

19. Kėlki, mánu močiùtė,
Pulkėlu rąngėjùžė,

20. Pulkėlu rąngėjužėlė,
Širdėlės ramintojėlė.

21. Aš ne kėlsiu, dukrėlė,
Skaũda mánu galvėlė.

1216.

Gótautiėnė.

1. Par pušynėlį,
Par beržynėlį
Atjó jáunas bernėlis. } ds.

2. Ej, atjó, atjó
Jáunas bernėlis
Par lygųjį łaukėlį,

3. Ej, atjó, atjó
Žalóms úlyčioms
Ąnt žvęngančiu žirgėlu:—

4. Łabs ryts, łabs vákars
ũšvej-močiùtej,
Kur yr távu dukrėlė?

5. Mánu dukrėlė,
Távu mergėle
Gul aukštamè svirnėly,

6. Gùli svirnėly,
Sérga, ne gáli,
Tik vąndenėlį gėria.

7. Dũk ma, močiùtė,
Áuksu raktėlus,
Aš éjčiau pažiurėti,

8. Ej, éjčiau, éjčiau
Aš atłąnkyti,
Jos žiedėlus máustyti.

9. Durėles vėriau,
Rąnkėlę tvėriau:—
Ar išgýsi mergėlė?

10. O ar išgýsi,
Mánu gulbėlė,
Ar pirksiu dovanėles?

11. Gýte-n'išgýsiu,
Távu ne búsiu,
Aš éjsiu į kalnėlį,

12. Aj, éjsiu, éjsiu
Aš į kalnėlį
Pas sénąjį tėvėlį.

17. Stov bažnyčioj trūnelė,
Guli mano močiutė.

18. Trūnelę praverdama,
Močiutę budindama:

19. — Kelki, mano močiute,
Pulkelio rengėjuže.

20. Pulkelio rengėjužėle,
Širdelės ramintojėle!

21. — Aš nekelsiu, dukrele,
Skauda mano galvelė!

1216

Gotautienė

1. Per pušynėlį,
Per beržynėlį
Atjoj jaunas bernelis; (2 k.)

2. Ei, atjoj, atjoj
Jaunas bernelis
Per lygųjį laukelį;

3. Ei, atjoj, atjoj
Žalioms ūlyčioms
Ant žvengiančio žirgelio:

4. — Labs ryts, labs vakars
Uošvei močiutei!
Kur yr tavo dukrelė?

5. — Mano dukrelė,
Tavo mergelė,
Gul aukštame svirnely,

6. Guli svirnely,
Serga, negali,
Tik vandenėlį geria.

7. — Duok man, močiute,
Aukso raktelius,
Aš eičiau pažiūrėti;

8. Ei, eičiau, eičiau
Aš atlankyti,
Jos žiedelius maustyti.

9. Dureles vėriau,
Rankelę tvėriau:
— Ar išgysi, mergele?

10. O ar išgysi,
Mano gulbele,
Ar pirksiu dovanėles?

11. — Gyti n'išgysiu,
Tavo nebūsiu,
Aš eisiu į kalnelį,

12. Ai, eisiu, eisiu
Aš į kalnelį
Pas senąjį tėvelį.

13. Mánu tėvėlis
Aukštàm kalnėly
Po sierája žemėlė.

14. Mergytė mánu,
Jaunóji mánu,
Kur yr távu brolėlej?

15. Mánu brolėlėj,
O távu svájnej
Ąnt dváru grábą dáru,

16. Ej, dáru, dáru
Mánej trunėlę
Bałtós liėpos lęntėlu.

17. Ej, tegù dáraj,
Te budavója,
Tu jóje ne gulėsi,

18. Ej, tegù dáraj,
Tegù dabìna,
Rejks jiėms patiėms te gùlti.

19. Aš padìrbdinsiu
Sávu mergėlej
Auksėlu cidabrėlu,—

20. Vis nů auksėlu,
Nů cidabrėlu
Déjmentu ąntvožėlis.

21. Aš įdėdinsiu
Galè galvėlu
Zerkolìnį łąngėlį,

22. Aš apkajšysiu
Sávu mergėlę,
Żalájsejs mejrunėlejs,

23. Aš apstatysiu
Sávu mergėlę
Ků švieśiáusioms žvakėlėms:

24. O kas kąmpėlis
Vis po žvakėlę
Ryts vakarėlis déga.

25. Aš pakavósiu
Sávu mergėlę
Margóje bažnytėlė,

26 Margó bažnyčio,
Pujkiáusio viėto,
Po stiklìnejs łąngėlejs.

27. Aš pałájdosiu
Sávu mergėlę
Su dìdžiu gražumėlu:

28. Su raudojėlejs,
Su bugnužėlejs,
Su garsėjsejs varpėlejs,

29. Su kunigėlejs,
Su mokinėlejs,
Su margájs vargonėlejs.

30. Raudójos raúda,
Żekėlej švęnčia,
Močiùtė graúdžej vėrkia,

13. Mano tėvelis
Aukštam kalnely
Po sierąja žemele.

14. — Mergyte mano,
Jaunoji mano,
Kur yr tavo broleliai?

15. — Mano broleliai,
O tavo svainiai,
Ant dvaro grabą daro;

16. Ei, daro, daro
Manei trūnelę
Baltos liepos lentelių.

17. Ei, tegu darai,
Tebudavoja,
Tu joje negulėsi;

18. Ei, tegu darai,
Tegu dabina,
Reiks jiems patiems ten gulti.

19. Aš padirbdinsiu
Savo mergelei
Aukselio sidabrėlio, —

20. Vis nuo aukselio,
Nuo sidabrėlio,
Deimanto antvožėlis.

21. Aš įdėdinsiu
Gale galvelės
Zerkolinį langelį.

22. Aš apkaišysiu
Savo mergelę
Žaliaisiais meirūnėliais.

23. Aš apstatysiu
Savo mergelę
Kuo šviesiausioms žvakelėms!

24. O kas kampelis
Vis po žvakelę
Ryts vakarėlis dega.

25. Aš pakavosiu
Savo mergelę
Margoje bažnytėlėj,

26. Margoj bažnyčioj,
Puikiausioj vietoj,
Po stikliniais langeliais.

27. Aš palaidosiu
Savo mergelę
Su didžiu gražumėliu:

28. Su raudojėliais,
Su būgnužėliais,
Su garsiaisiais varpeliais,

29. Su kunigėliais,
Su mokinėliais,
Su margais vargonėliais.

30. Raudojos rauda,
Žėkeliai švenčia,
Močiutė graudžiai verkia;

31. Mokinėj gręda,
Vargónaj gaúdžia,
Bernùžis gájlej žlęmbia.

32. Ar aš ne pájkas
Buvaú bernėlis,
Kad ne kłáusiau mergėlės,

33. Kad aš ne kłáusiau
Sávu mergėlės:
Kur dėsiu vajnikėlį?

34. Ar į trunėlę,
Ar į rąnkėles,
Ar ąnt głodnós galvėlės?

35. O ar ąnt głodnós
Jósios galvėlės
Už geltónu kasėlu?

36. Ne į trunėlę,
Ne į rąnkėles,
Tik už geltú kasėlu.

37. Aš atłąnkýsiu
Sávu mergėlę
Kas nedėlós rytėlį

38. Aš pažiurėsiu
Sávu mergėlės,
Ar jos žìba žiedėlej?

39. Ar žìba žiędaj,
Ar skájstus véjdaj,
Ar žalų vajnikėlis?

40. Mánu mergėlės
Blędnas vejdėlis,
Pavýtęs vajnikėlis,

41. Skrustėlej šaltì,
Rąnkėlės bąltos,
Surudýję žiedėlej.

42. Aš nusipìrksiu
Sau žėlavėlę,
Gedėsiu sávu mergėlės:

43. Devýnias diėnas
Žìrgą ne šėrsiu,
Ni patsáj ne válgysiu.

44. Melųji, šėlmi,
Ne-tiesą kalbì,
Tu mànę ne gedėsi;

45. Mànę išlėjsi,
Vartùs užkėlsi,
Pats pas kìtą nujósi.

31. Mokiniai gieda,
Vargonai gaudžia,
Bernužis gailiai žlembia.

32. Ar aš ne paikas
Buvau bernelis,
Kad neklausiau mergelės,

33. Kad aš neklausiau
Savo mergelės,
Kur dėsiu vainikėlį:

34. Ar į trūnelę,
Ar į rankeles,
Ar ant glodnios galvelės,

35. O ar ant glodnios
Josios galvelės
Už geltonų kaselių?

36. Ne į trūnelę,
Ne į rankeles,
Tik už geltų kaselių.

37. Aš atlankysiu
Savo mergelę
Kas nedėlios rytelį,

38. Aš pažiūrėsiu
Savo mergelės,
Ar jos žiba žiedeliai,

39. Ar žiba žiedai,
Ar skaistūs veidai,
Ar žaliuoj vainikėlis?

40. Mano mergelės
Blėdnas veidelis,
Pavytęs vainikėlis,

41. Skruosteliai šalti,
Rankelės baltos,
Surūdiję žiedeliai.

42. Aš nusipirksiu
Sau žėlavėlę,
Gedėsiu savo mergelės:

43. Devynias dienas
Žirgą nešersiu
Nei patsai nevalgysiu.

44. — Meluoji, šelmi,
Netiesą kalbi,
Tu manęs negedėsi:

45. Mane išleisi,
Vartus užkelsi,
Pats pas kitą nujosi!

1217.

Staniulýtė.

1. Uj, uj, uj, uj, uj,
Strázdas vivávu:
Kur nutúpsiu, nakvósiu? } ds

2. Výšniu sodély
Ąnt jovarėlu,
Te nutúpsiu, dajnúšiu.

3. Uj, uj, uj, uj, uj,
Ąnt tos šakėlės
Strázdu kójos prišáłu.

4. Tekėk, saulėlė,
Par žálą gìrę,
Tirpìnk strázdu kojéles.

5. Nů strázdu kóju
Lėdaj łužėju,
Vąndenėlej tekėju.

1218.

Dajlýdalė.

1. Vìsą čėsą ulavójau,
Ąnt máru ne bójau,
Ir atėju ta dienėlė,
Kad jau réjkia mìrti. } ds

2. Dáru grábą be durėlu,
Vìršų be łąngėlu,
Kad vėjėlis ne įpústu,
Ni sáulė n' įvéjtu.

3. Tėvs ir mátė dukruželę
Į grábą įdėju,
O brolėlej ir sesėlės
Łaukėlu lydėju.

4. Kajp nuléjdu pas bažnýčę,
Várpaj suzvanávu,
Kurìė mástė ir raudóju,
Visì apsistóju.

5. Lėdzia mànę į bažnýčę,
ùždeg šešiàs žvákes,
Pràded kùnigs mišiàs łajkýt,
Méldzias visì gęntys.

1217

Staniulytė

1. Ui, ui, ui, ui, ui,
Strazdas vivavo:
Kur nutūpsiu, nakvosiu? } 2 k.

2. Vyšnių sodely
Ant jovarėlio, —
Ten nutūpsiu, dainuosiu.

3. Ui, ui, ui, ui, ui,
Ant tos šakelės
Strazdo kojos prišalo!

4. Tekėk, saulele,
Per žalią girią,
Tirpink strazdo kojeles!

5. Nuo strazdo kojų
Ledai lūžėjo,
Vandenėliai tekėjo!

*1218

Dailydalė

1. Visą čėsą uliavojau,
Ant maro nebojau, —
Ir atėjo ta dienelė,
Kad jau reikia mirti. } 2 k.

2. Daro grabą be durelių,
Viršų be langelių,
Kad vėjelis neįpūstų
Nei saulė n'įeitų.

3. Tėvs ir motė dukružėlę
Į grabą įdėjo,
O broleliai ir seselės
Laukeliu lydėjo.

4. Kai nuleido pas bažnyčią,
Varpai suzvanavo, —
Kurie mąstė ir raudojo,
Visi apsistojo.

5. Leidžia mane į bažnyčią,
Uždeg šešias žvakes,
Praded kunigs mišias laikyt,
Meldžias visi gentys.

6. E, jus gę́ntys, giminájtės.
Jus mánu mıėláusıos,
Léjskiť mànę į důbélę,
Kàskiť ků giláusej.

7. E, jus gę́ntys, giminájtės,
Kajp atsimį̆nsiť,
Taj jus mànę vargůlĕ́lę
Po kóju pamį̆nsiť.

8. E, jus brólej, jus sesélės,
Kajp jus če sugrį̆nšiť,
Kajp atkàsiť káułus grabè
Mànę ne pažį̆nsiť.

9. Taj tókıa bĕ́da ne vıĕ́naj
Jaunáj mérgaj stójas,
Kurì ąnt svıĕ́tu búdama,
Grażýbėms dabójas.

1219.

Senkáuskıėnė.

1. Ej, basà, basà,
Músu seserĕ́lė,
Gýnė jautélus } ds
Į giružĕ́lę, }

2. Gýnė jautélus
Į giružĕ́lę;
Kálbin bernélis,
Šalè éjdamas.

3. Ej, atsitráuki,
Šélmi-bernužĕ́li,
Juk žináj patsáj,
Kad aš siratĕ́lė;

4. O aš ne turıù
Senós motynĕ́lės,
Senós močıùtės,
Užtarytojĕ́lės.

5. Mánu močıùtė
Aukštàm kałnužĕ́ly,
Aukštàm kalnély,
Naujàm grabély;

6. Ąnt jos kapélu
Žĕ́lė žolynĕ́lej,
Ąnt žolynĕ́lu
Žìba rasužĕ́lė.

7. O aš tarıáusi,
Rýtu rasužĕ́lė,—
Músu sesùtės
Gájlos ašarĕ́lės.

6. E jūs, gentys, giminaitės,
Jūs mano mieliausios,
Leiskit mane į duobelę,
Kaskit kuo giliausiai!

7. E jūs, gentys, giminaitės,
Kai atsiminsit,
Tai jūs mane varguolėlę
Po kojų paminsit!

8. E jūs, broliai, jūs, seselės,
Kai jūs čia sugrįšit,
Kai atkasit kaulus grabe,
Mane nepažinsit.

9. Tai tokia bėda ne vienai
Jaunai mergai stojas,
Kuri, ant svieto būdama,
Gražybėms dabojas!

1219

Senkauskienė

1. Ei, basa, basa
Mūsų seserėlė
Ginė jautelius
Į giružėlę; } 2 k.

2. Ginė jautelius
Į giružėlę, —
Kalbin bernelis,
Šalia eidamas.

3. Ei, atsitrauki,
Šelmi bernužėli,
Juk žinai patsai,
Kad aš siratėlė!

4. O aš neturiu
Senos motinėlės,
Senos močiutės
Užtarytojėlės.

5. Mano močiutė
Aukštam kalnužėly,
Aukštam kalnely,
Naujam grabely.

6. Ant jos kapelio
Žėlė žolynėliai,
Ant žolynėlių
Žiba rasužėlė.

7. O aš tariausi —
Ryto rasužėlė, —
Mūsų sesutės
Gailios ašarėlės.

1220.

Stąnkuvıėnė.

1. Aš turĕjau séną mátę,
e, e, e,
Lıĕpė mánej żénytisi, } ds.
e, e, e (*),

2. Aš pàrvedżıau jáuną páčę,
Kad pasıútu tárbą płáčę.

3. Ej, tu, mátė, tu, senóji,
Kur tu dĕsi mánu páčę?

4. Távu patĭ seklýčıoje,
Pačıó virıáusıo kérčıoje.

5. Aš išjódams karúmenę,
Aš palikaú sávu páčę,

6. Be-vérpıančę báłtus linùs,
Be-áudżıančę płónas dróbes.

7. Aš parjójęs iš karúmenės,
Jau ne rąndù sávu pačıós.

8. O, tu, mátė, tu, senóji,
Kur tu dĕjej mánu páčę?

9. Távu patĭ bażnýčıoje,
Żalàm grabè paguldýta,

10. Żalàm grabè paguldýta,
Płonóms dróbėms aprėdýta,

11. Płonóms dróbėms aprėdýta,
Šešıóms żvákėms apstatýta,

12. Šešıóms żvákėms apstatýta,
Šalè dúrıu pastatýta.

13. Išsitráukė súnus kárdą,
Noŕ nukĭrsti mátės gáłvą.

14. Kĭrsčıau mátės šalįn gáłvą,
Lĕktu gáłva, kajp kopústas,

15. Lĕktu gáłva, kajp kopústas,
Bĕgtu kraújas, kajp upélis.

16. Mánu pačıú pĭłnas svıĕtas,
Mánu mátė tik ta vıĕna.

17. Mánu mátė tik ta vıĕna,
Kurĭ mànę użaugĭnu.

18. Grįnščıau atgàl karúmenę,
Turıù słúżmą, vĭršinįnką.

19. Vĭršinįnkaj, vájkščıodami,
Tráuku pečıùs, żıurĕdami.

(„Kitĭ tajp bájgia“)

20. Jįn sùdraudė sénas tĕvas: —
Tu ne kĭrsi senós mátės.

21. Távu mátė tojĕ vıĕna.
Távu pačıú pĭłnas svıĕtas.

(*) Ąnt tů pavýdału somůk „e, e, e“, żĕdnam pósme żemıaús.

*1220

Stankuvienė

1. Aš turėjau seną motę,
   E, e, e,
   Liepė manei ženytisi, } 2 k.
   E, e, e.*

2. Aš parvedžiau jauną pačią,
   Kad pasiūtų tarbą plačią.

3. —Ei tu, mote, tu senoji,
   Kur tu dėsi mano pačią?

4. — Tavo pati seklyčioje,
   Pačioj vyriausioj kerčioje.

5. Aš, išjodams kariuomenę,
   Aš palikau savo pačią.

6. Beverpiančią baltus linus,
   Beaudžiančią plonas drobes.

7. Aš, parjojęs iš kariuomenės,
   Jau nerandu savo pačios.

8. — O tu, mote, tu senoji,
   Kur tu dėjai mano pačią?

9. — Tavo pati bažnyčioje,
   Žaliam grabe paguldyta,

10. Žaliam grabe paguldyta,
    Plonoms drobėms aprėdyta,

11. Plonoms drobėms aprėdyta,
    Šešioms žvakėms apstatyta,

12. Šešioms žvakėms apstatyta,
    Šalia durų pastatyta.

13. Išsitraukė sūnus kardą,
    Nor nukirsti motės galvą!

14. Kirsčiau motės šalin galvą,
    Lėktų galva kaip kopūstas,

15. Lėktų galva kaip kopūstas,
    Bėgtų kraujas kaip upelis!

16. Mano pačių pilnas svietas,
    Mano motė tik ta viena,

17. Mano motė tik ta viena,
    Kuri mane užaugino!

18. Grįžčiau atgal kariuomenę,
    Turiu slūžmą, viršininką.

19. Viršininkai vaikščiodami
    Trauko pečius žiūrėdami.

    Kiti taip baigia:

20. Jį sudraudė senas tėvas:
    — Tu nekirsi senos motės, —

21. Tavo motė toji viena,
    Tavo pačių pilnas svietas!

---

* Žemiau kiekviename posme panašiai somuok: „E, e, e.“

1221.

Norviliẽne.

1. Galè kiẽmužẽlu
Jaunú jaunimẽlis,
Lejsk mànę, bernẽli, } ds
Į jaunimùžį.

2. Aš tam jauniměly—
Likỉ gajdùžiu,
Lik bálłtaj aušrẽlej,
Lik pusritùžiu.

3. Ej, bárė, bárė
Mànę bernužẽlis,
Kad iłgáj buvaú
Tam jaunimužẽły.

4. Ej, ne bark, ne bark,
Mànę, bernužẽli,
Juk žináj, ne turiù
Užtarėjužẽlu.

5. Mánu motynẽlė,
Užtarėjužẽlė,
Jau senėj kajp gul
Aukštàm kałnužẽły.

6. O ąnt jos kapẽlu
Palïẽjej riẽtė,
Galè galvẽlu
Rózė žydẽju

1222.

Sadáuskiėnė.

1. Aš dajnẽlu daugiaús ne dajnũsiu, } ds.
Aš raudùtę, raúdą raudósiu.
Raúdą, raúdą, raudùtę raudósiu. } ds.

2. O dėl kũ-gi daugiaús ne dajnũsi?
O nů kũ-gi raudùtę raudósi,
Raúdą, raúdą, raudùtę raudósi? } ds.

3. Gavaú výrą puscigonẽlį,
Jis májnė bẽrą žirguzẽlį,
Raúdą, raúdą, raudùtę raudósiu.

1221

Norvilienė

1. Gale kiemužėlio
Jaunų jaunimėlis, —
Leisk mane, berneli,
Į jaunimužį! } 2 k.

2. Aš tam jaunimėly —
Ligi gaidužių,
Lig baltai aušrelei,
Lig pusrytužių.

3. Ei, barė, barė
Mane bernužėlis,
Kad ilgai buvau
Tam jaunimužėly.

4. Ei, nebark, nebark
Mane, bernužėli,
Juk žinai, — neturiu
Užtarėjužėlio:

5. Mano motinėlė
Užtarėjužėlė
Jau seniai kaip gul
Aukštam kalnužėly.

6. O ant jos kapelio
Paliejai rietė,
Gale galvelės
Rožė žydėjo.

*1222

Sadauskienė

1. — Aš dainelių daugiau nedainuosiu, (2 k.)
Aš raudutę, raudą raudosiu,
Raudą, raudą, raudutę raudosiu. (2 k.)

2. — O dėl ko gi daugiau nedainuosi,
O nuo ko gi raudutę raudosi,
Raudą, raudą, raudutę raudosi? (2 k.)

3. — Gavau vyrą pusčigonėlį,
Jis mainė bėrą žirgužėlį, —
Raudą, raudą, raudutę raudosiu.

4. Žirguželį tąn viẽną turẽju,
Ir tąn pátį jau parjodinẽju,
Raúdą, raúdą, raudùtę raudósiu.

5. Aš dajnélu... („1 p.“).

6. O dėl ků... („2 p.“).

7. Gavaú výrą tìkrą pijokẽlį,
Jis pragẽrė ma sajonẽlį,
Raúdą, raúdą, raudùtę raudósiu.

8. Sajonẽlį tąn viẽną turẽjau,
Ir tů patiẽs ne pardėvẽjau,
Raúdą, raúdą, raudùtę raudósiu.

9. Aš dajnélu... („1 p.“).

10. O dėl ků... („2 p.“).

11. Gavaú výrą kažemėkẽlį (*),
Tur dėl mànęs skaúdų bizunẽlį,
Raúdą, raúdą, raudùtę raudósiu:

12. Aš ne galù ni kam pasiskųnsti,
Pas močiùtę aš sávu nusprústi,
Raúdą, raúdą, raudùtę raudósiu.

1283.

Mockytė.

1. Ąnt kalẽdu daúgel švęnčiu,
Atsìgulau viẽna,
Uj, uj, uj, uj, uj,
Atsìgulau viẽna (**). } ds

2. Da gajdélej ne giedóju,
Łovẽlė sułúžu.

3. Ir išéjna motynẽlė
Iš áukštu svirnélu!

(*) Kažemẽkas = garbórius.

(*) Ąnt tů pavýdału somůk „uj, uj, uj, uj, uj, su ąntrà ajlà žẽdnam pósme žemiaús.

4. Žirgužėlį tą vieną turėjo
Ir tą patį jau parjodinėjo, —
Raudą, raudą, raudutę raudosiu.

5. — Aš dainelių... *(1 p.)*

6. — O dėl ko... *(2 p.)*

7. — Gavau vyrą tikrą pijokėlį,
Jis pragėrė man sijonėlį, —
Raudą, raudą, raudutę raudosiu.

8. Sijonėlį tą vieną turėjau
Ir to patics nepardėvėjau, —
Raudą, raudą, raudutę raudosiu.

9. — Aš dainelių... *(1 p.)*

10. — O dėl ko... *(2 p.)*

11. — Gavau vyrą kažemėkėlį,
Tur dėl manęs skaudų bizūnėlį, —
Raudą, raudą, raudutę raudosiu.

12. Aš negaliu niekam pasiskųsti,
Pas močiutę aš savo nusprūsti, —
Raudą, raudą, raudutę raudosiu.

1223

Mockytė

1. Ant kalėdų daugel švenčių,
Atsiguliau viena,
Ui, ui, ui, ui, ui,
Atsiguliau viena.* } 2 k.

2. Dar gaideliai negiedojo, —
Lovelė sulūžo.

3. Ir išeina motinėlė
Iš aukšto svirnelio,

* Žemiau kiekviename posme panašiai somuok: „Ui, ui, ui, ui, ui“ su antrąja eilute.

4. Ir užkìrtu dukrytėlej
Už dìdžę savàlą.

5. Raúda, vérkia dukrytėlė,
Močiùtės nupłaktà.

6. Cit, ne vérki, dukrytėlė,
Daugiaús ne-be-płàksiu.

7. Kįnkýk, brółau, bėrus žìrgus
Į naúję brikėlę,

8. Vežk, broléli, seserėlę
Į svėčięję šálį;

9. Šandýs dárbus ir žįngsnėlus
Svečióje šalėlė.

1224.

Senkáuskienė.

1. Nuvažiūsiu į Krajýną,
Suderėsiu su Ragìna. }ds.

2. N' įvažiavaú pùsę kėlu,
Susitįnkù ůšvytėlę,

3. Susitįnkù ůšvytėlę,
Raginėlės motynėlę:—

4. Łábą dìeną, ůšvytėlė,
Kąn be-véjkia Raginėlė?

5. Távu miėła Raginėlė
Ąnt lęntėlės paguldýta,

6. Ąnt lęntėlės paguldýta,
Płonóms dróbėms aprėdýta,

7. Płonóms dróbėms aprėdýta,
Žalóms rútoms apkajšýta.

8. Ar nů Dìėvu tajp žaděta?
Ar taj žmoniú pavyděta?

9. Pìrmą mėrgą paniėkinau,
Raginėlės ne-be-gavaú

10. Visì pónaj rodavóju,
Kům aš jáunas žėłavóju.

11. Raginėlę pakavósiu
Žėłavėlę vis nešiósiu.

1225.

Gótautienė(*).

1. Žaló girėlė
Žałs ąnžůlėlis, } ds

Ąnt ąnžůlėlu
Žalì łapėlej. } ds

(*) Palýgink 535 dájną.

4. Ir užkirto dukrytėlei
Už didžią savalią.

5. Rauda verkia dukrytėlė,
Močiutės nuplakta.

6. — Cit, neverki, dukrytėle,
Daugiau nebeplaksiu!

7. — Kinkyk, brolau, bėrus žirgus
Į naują brikelę,

8. Vežk, broleli, seserėlę
Į svečiąją šalį;

9. Šandys darbus ir žingsnelius
Svečioje šalelėj.

1224

Senkauskienė

1. Nuvažiuosiu į Krajiną,
Suderėsiu su Regina. (2 k.)

2. N'įvažiavau pusę kelio —
Susitinku uošvytėlę,

3. Susitinku uošvytėlę,
Reginėlės motinėlę:

4. — Labą dieną, uošvytėle,
Ką beveikia Reginėlė?

5. — Tavo miela Reginėlė
Ant lentelės paguldyta,

6. Ant lentelės paguldyta,
Plonoms drobėms aprėdyta,

7. Plonoms drobėms aprėdyta,
Žalioms rūtoms apkaišyta.

8. Ar nuo dievo taip žadėta,
Ar tai žmonių pavydėta?

9. Pirmą mergą paniekinau,
Reginėlės nebegavau.

10. Visi ponai rodavojo,
Kuo aš jaunas žėlavoju.

11. Reginėlę pakavosiu,
Žėlavėlę vis nešiosiu.

1225

Gotautienė

1. Žalioj girelėj
Žals ąžuolėlis, } 2 k.
Ant ąžuolėlio
Žali lapeliai. } 2 k.

2. Nubìrs łapélej,
Užáugs ir kitï,
Numìrs tėvėlis,
Jau ne bus kìtu.

3. Aš siratėlis,
Aš be tėvùžiu,
Kajp ir jautėlej
Be artojùžiu.

4. Žaló girėlė
Žalà lėpėlė,
Ir ąnt lėpėlės
Žalï łapėlej.

5. Nubìrs łapėlej,
Užáugs ir kitï,
Numìrs matùšė,
Jau ne bus kitós.

6. Aš siratėlė,
Aš be matùšės,
Kajp ir drobėlės
Be audėjùžės.

7. Žaló girėlė,
Žálas klevùžis,
Ąnt klevužėlu
Žalï łapùžej.

8. Nubìrs łapėlej
Užáugs ir kitï,
Numìrs brołùžis,
Jau ne bus kìtu.

9. Aš siratėlis,
Aš be brołùžiu.
Kajp bėri žirgėlej
Be šerėjùžiu.

10. Žaló girėlė
Žalà sadułà,
Ir ąnt sadułós
Žalï łapùžej.

11. Nubìrs łapėlej,
Užáugs ir kitï,
Numìrs sesėlė,
Jau ne bus kitós.

12. Aš siratėlė,
Aš be sesùžės,
Kajp žálos rutėlės
Be skinėjùžės.

1226.

Dábkuvienė.

1. Močiùtė mánu,
Senóji mánu,
Kam mànę mážą
Válo augináj? } ds

2. Nubirs lapeliai,
Užaugs ir kiti,
Numirs tėvelis,
Jau nebus kito.

3. Aš siratėlis,
Aš be tėvužio,
Kaip ir jauteliai
Be artojužio.

4. Žalioj girelėj
Žalia liepelė
Ir ant liepelės
Žali lapeliai.

5. Nubirs lapeliai,
Užaugs ir kiti,
Numirs motušė,
Jau nebus kitos.

6. Aš siratėlė,
Aš be motušės,
Kaip ir drobelės
Be audėjužės.

7. Žalioj girelėj
Žalias klevužis,
Ant klevužėlio
Žali lapužiai.

8. Nubirs lapeliai,
Užaugs ir kiti,
Numirs brolužis,
Jau nebus kito.

9. Aš siratėlis,
Aš be brolužio,
Kaip bėri žirgeliai
Be šėrėjužio.

10. Žalioj girelėj
Žalia sedula
Ir ant sedulos
Žali lapužiai.

11. Nubirs lapeliai,
Užaugs ir kiti,
Numirs seselė,
Jau nebus kitos.

12. Aš siratėlė,
Aš be sesužės,
Kaip žalios rūtelės
Be skynėjužės.

1226

Dabkuvienė

1. Močiute mano,
Senoji mano,
Kam mane mažą
Valioj auginai? } 2 k.

2. Válo augináj,
Ilgáj migdináj,
Lik pusrytẽlu
Ne pribùdinaj?

3. O kajp išéjsiu
Į žmonių márčias,
Ne łajkýs mànę
Tokiàm lustùży.

4. Dirbdins grėblėlį,
Įsodins kotėlį,
Ves mànę jáuną
Šienėlu grẽbti.

5. Kiėk kártu tráukiau,
Tiėk graúdżej verkiaú
Ąnt siėrós žėmės
Parsipúłdama,

6. Ąnt siėrós žėmės
Parsipúłdama,
Ąnt bałtú rąnku
Pasirėmdama.

7. O, tu, žemėlė,
O, tu, siėróji,
Atėmej tẽvą
Ir motynẽlę,

8. Atėmej tẽvą
Ir motynẽlę,
Atimk ir mànę
Vargù mergėlę.

9. Gėrùży (*) gimiaú,
Gėrùży áugau,
Už vargú bérnu
Tik nutekẽjau.

1227.

Gótautiėnė.

1. Mánu tėvėlu margì dváraj,
Vidùr dvarėlu kałnùžis.ds.

2. Ąnt tů kalnėlu liepužẽlė,
Po ta liepėle sesùžė

3. Su dvarunẽlejs kalbẽju,
Áuksu žiedėlį derẽju.

4. O ir památė brołužẽlej,
O ir pasákė tėvužẽluj.

5. Pėtnyčios rytą tajp ąnkstì
Tẽvas dukrėlę mokìnu,

6. Tẽvas dukrėlę mokìnu,
Į dunojẽlį skąndìnu.

(*) Gẽris=lùstas, ráškazius.

2. Valioj auginai,
Ilgai migdinai,
Lig pusrytėlių
Nepribudinai?

3. O kai išeisiu
Į žmonių marčias,
Nelaikys mane
Tokiam liustužy:

4. Dirbdins grėblelį,
Įsodins kotelį,
Ves mane jauną
Šienelio grėbti.

5. Kiek kartų traukiau,
Tiek graudžiai verkiau,
Ant sieros žemės
Parsipuldama,

6. Ant sieros žemės
Parsipuldama,
Ant baltų rankų
Pasiremdama.

7. O tu, žemele,
O tu, sieroji,
Atėmei tėvą
Ir motinėlę!

8. Atėmei tėvą
Ir motinėlę,
Atimk ir mane,
Vargų mergelę!

9. Gėružy gimiau,
Gėružy augau,
Už vargų berno
Tik nutekėjau!

*1227

Gotautienė

1. Mano tėvelio margi dvarai,
Vidur dvarelių kalnužis. (2 k.)

2. Ant to kalnelio liepužėlė,
Po ta liepele sesužė

3. Su dvarūnėliais kalbėjo,
Aukso žiedelį derėjo.

4. O ir pamatė brolužėliai,
O ir pasakė tėvužėliui.

5. Pėtnyčios rytą taip anksti
Tėvas dukrelę mokino,

6. Tėvas dukrelę mokino,
Į dunojėlį skandino.

7. Ej, už ků, dėl ků, tėvužėli,
Dėl ků sesėlę skąndinái?

8. Ar dėl tu dvejú žoduželu?
Ar dėl auksėlu žiėdùžiu?

9. Ne dėl tu dvejú žoduželu,
Tik dėl auksėlu žiėdùžiu.

10. Nedėlós rytą tajp ąnkstì,
Broléj sesėlės jiėškóju,

11. Broléj sesėlės jiėškóju,
Áukštajs kalnėlejs vajkščioju,

12. Áukštajs kalnėlejs vajkščioju,
Márgus kurtėlus vadžiójůs.

13. Márgus kurtėlus vadžiójůs,
Áuksu trubėlėms triubávu.

14. O ir surádu sesužėlę
Vidùr dunójaus dugnùžiu,

15. Žalájs maurėlejs aptiėstą,
Bałtómssmiltėlėmsapdůmtą;

16. Skájstus vejdėlej mėlyni,
Půjkus rubėlej důmblini;

17. Jos vajnikėlej pelėju,
Áuksu žiėdėlej rudýju,

18. Bałtos rąnkėlės rudýne,
O jos kasėlės burlýne.

1228.

Gótautiėnė.

1. Jasiùlis į vajną jóju,
Marė graúdžej raudóju. } ds

2. Ne verk, Marė, tu, mánu,
Gal pagrįnšiu aš namů

3. Jásius vajną vajóju,
Marė sůnkej vajtóju

4. Ne dúsauki, Marėlė,
Ràsi sugrįnš da atgàl.

5. Parjó Jásius iš vajnós,
Rąnda Márę ąnt lentós.

6. Marė, aš ne tikėjau,
Kad tu esì ąnt lentós.

7. Deg žvakėlės priė šaliės,
Áuksu kryžius ąnt širdiės.

8. Marė, tu, iš gájłaščiu
Atsìgulej ąnt lentós.

9. Rejks maldýt dajninįnkus,
Kad dajnůtu dajnėles,

10. Kad dajnůtu dajnėles
Apiė mánu Marėlę,

7. — Ei, už ką, dėl ko, tėvužėli,
Dėl ko seselę skandinai?

8. Ar dėl tų dviejų žodužėlių,
Ar dėl aukselio žiedužio?

9. — Ne dėl tų dviejų žodužėlių,
Tik dėl aukselio žiedužio.

10. Nedėlios rytą taip anksti
Broliai seselės ieškojo,

11. Broliai seselės ieškojo,
Aukštais kalneliais vaikščiojo,

12. Aukštais kalneliais vaikščiojo,
Margus kurtelius vadžiojos,

13. Margus kurtelius vadžiojos,
Aukso triūbelėms triūbavo.

14. O ir surado sesužėlę
Vidur dunojaus dugnužio,

15. Žaliais maureliais aptiestą,
Baltoms smiltelėms apdumtą, —

16. Skaistūs veideliai — mėlyni,
Puikūs rūbeliai — dumblini,

17. Jos vainikėliai pelėjo,
Aukso žiedeliai rūdijo,

18. Baltos rankelės rūdyne,
O jos kaselės burlyne!

1228

Gotautienė

1. Jasiulis į vainą jojo,
Marė graudžiai raudojo. } 2 k.

2. Neverk, Mare tu mano,
Gal pagrįšiu aš namo!

3. Jasius vainą vajojo,
Marė sunkiai vaitojo.

4. Nedūsauki, Marele,
Rasi sugrįš dar atgal!

5. Parjoj Jasius iš vainos,
Randa Marę ant lentos.

6. Mare, aš netikėjau,
Kad tu esi ant lentos!

7. Deg žvakelės prie šalies,
Aukso kryžius ant širdies.

8. Mare, tu iš gailesčio
Atsigulei ant lentos!

9. Reiks maldyt dainininkus,
Kad dainuotų daineles,

10. Kad dainuotų daineles
Apie mano Marelę.

11. Rejks maldýt raudojẽlus,
Kad raudótu raudéles,

12. Kad raudótu raudéles
Apiẽ mánu mylimą.

13. Rejks maldýt mastėjẽlus,
Kad mastýtu mastéles,

14. Kad mastýtu mastéles
Apiẽ mánu viėšnėlę.

15. Rejks maldýt grabdarẽlus,
Kad padìrbtu grabėlį,

16. Kad padìrbtu grabėlį,
Dėlej mánu Marėlės

17. Rejks maldýti zvanórius,
Kad zvanũtu varpėlejs,

18. Kad zvanũtu varpėlejs,
Vėług Marės sławėlės.

19. Rejks maldýti švęntìkus,
Kad łajkýtu maldéles,

20. Kad łajkýtu maldéles,
Už Marėlės velėlę.

21. Rejks maldýti dudórius,
Kad dudũtu dudėlėms,

22. Kad dudũtu dudėlėms.
Vérktu pónaj ir prastì.

23. Rejks maldýti vyrėlus,
Kad atnèštu morėlus,

24. Kad atnèštu morėlus,
Dėlej mánu Marėlės.

25. Rejks maldýti dũbkasius,
Kad iškàstu dùbėlę,

26. Kad iškàstu dùbėlę,
Pakavótu Marėlę.

27. Marẽ, Marẽ, širdėlė,
Marẽ bałtà gulbėlė,

28. Gàtavas esù padėti
Su tavìm gáłvą sávu.

1229.

Dajlýdalė.

1. Iš maženėlės
Be motynėlės
Mažà paprátus
Vargėlį várgti,

2. O aš paprátus
Vargėlį várgti;
Ma Dìẽvas dávė
Vargũ bernėlį,

11. Reiks maldyt raudojėlius,
Kad raudotų raudeles,

12. Kad raudotų raudeles
Apie mano mylimą.

13. Reiks maldyt mąstėjėlius;
Kad mąstytų mąsteles,

14. Kad mąstytų mąsteles
Apie mano viešnelę.

15. Reiks maldyt grabdarėlius,
Kad padirbtų grabelį,

16. Kad padirbtų grabelį
Dėlei mano Marelės.

17. Reiks maldyti zvanorius,
Kad zvanuotų varpeliais,

18. Kad zvanuotų varpeliais
Velug Marės slavelės.

19. Reiks maldyti šventikus,
Kad laikytų maldeles,

20. Kad laikytų maldeles
Už Marelės vėlelę.

21. Reiks maldyti dūdorius,
Kad dūduotų dūdelėms,

22. Kad dūduotų dūdelėms,
Verktų ponai ir prasti.

23. Reiks maldyti vyrelius,
Kad atneštų morelius,

24. Kad atneštų morelius
Dėlei mano Marelės.

25. Reiks maldyti duobkasius,
Kad iškastų duobelę,

26. Kad iškastų duobelę,
Pakavotų Marelę.

27. Mare, Mare, širdele,
Mare, balta gulbele,

28. Gatavas esu padėti
Su tavim galvą savo!

*1229

Dailydalė

1. Iš maženėlės
Be motinėlės
Maža papratus } 2 k.
Vargelį vargti, }

2. O aš papratus
Vargelį vargti, —
Man dievas davė
Vargų bernelį:

3. Ma Diẽvas dávė
Vargú bernélį,
Vargú bernélį,
Tą̃n girtůklėlį:

4. Jis par dienélę
Karčemó gẽrė,
O ni naktélę
Numùčiu n'ėju.

5. Jis parsiẽjęs
Iš karčemėlės,
Jis mànę bárė
Ir šalį̃n várė,

6. Jis mànę bárė
Ir šalį̃n várė,
Ir šalį̃n várė
Pas motynėlę.

7. Aj, šėlmi, šėlmi,
Sėlmi-bernėli,
Juk senėj žináj,
Kad be močiùtės.

8. Mánu močiùtė
Aukštàm kalnėly,
Aukštàm kalnėly,
Siėrô žemėlė.

9. Ą̨nt jos kapėlu
Áuga žolėlė,
Ą̨nt tos žolėlės
Rytu rasėlė.

10. Aš prašiaú Diẽvu
Par vìsą diẽną,
Kad ma Dievs dů̃tu
Giẽdrą dienėlę.

11. Kad ma Dievs dů̃tu
Giẽdrą dienėlę,
Kad nušìldytu
Rytu rasėlę,

12. Kad nušìldytu
Rytu rasėlę,
Kad atsivértu
Siẽra žemėlė,

13. Kad atsivértu
Siẽra žemėlė,
Kad atsimùštu
Bálтos lęntėlės,

14. Kad atsimùštu
Bálтos lęntėlės,
Kad atsikėltu
Mánu močiùtė,

15. Kad atsikėltu
Mánu močiùtė,
Aš pasiskų̨nsčiau
Sávu močiùtej:—

16. Aj, mátė, mátė,
Matùtė mánu,
Aj, bárki, baũski
Sávu žęntėlį,

3. Man dievas davė
Vargų bernelį,
Vargų bernelį,
Tą girtuoklėlį:

4. Jis per dienelę
Karčiamoj gėrė,
O nė naktelę
Namučio nėjo.

5. Jis, parsiėjęs
Iš karčiamėlės,
Jis mane barė
Ir šalin varė;

6. Jis mane barė
Ir šalin varė,
Ir šalin varė
Pas motinėlę.

7. Ai šelmi, šelmi,
Šelmi berneli,
Juk seniai žinai,
Kad be močiutės!

8. Mano močiutė
Aukštam kalnely,
Aukštam kalnely,
Sieroj žemelėj.

9. Ant jos kapelio
Auga žolelė,
Ant tos žolelės
Ryto raselė.

10. Aš prašiau dievo
Per visą dieną,
Kad man dievs duotų
Giedrą dienelę;

11. Kad man dievs duotų
Giedrą dienelę,
Kad nušildytų
Ryto raselę;

12. Kad nušildytų
Ryto raselę,
Kad atsivertų
Siera žemelė;

13. Kad atsivertų
Siera žemelė,
Kad atsimuštų
Baltos lentelės;

14. Kad atsimuštų
Baltos lentelės,
Kad atsikeltų
Mano močiutė;

15. Kad atsikeltų
Mano močiutė,
Aš pasiskųsčiau
Savo močiutei:

16. — Ai mote, mote,
Motute mano,
Ai, barki bauski
Savo žentelį;

17. Aj, bárki, baúski
Sávu żęntélį,
Sávu żęntélį
Tąn girtůklĕlį.

18. Jis, par dıėnélę
Karčemó gérıa,
O ni nuktélę
Namùčıu n'éjna.

19. Tráukis, dukrýtė,
Tráukis, jaunóji,
Mokĕk, dukrýtė,
Bernélu lę́nktis,

20. Mokĕk, dukrýtė,
Bernélu lę́nktis;
Kajp Dıĕvas dávė,
Tajp tùri bùti.

21. Tu ąnkstı̀ kélki
Ir vėłáj gùlki,
Kálbink bernélį
Mejléjs żodélejs.

1230.

Bałtrušajčıùkė.

1. Aj, púdime púdime,
Pudimĕli żalàsis,
Tamè pudimĕly,
Tamè żalájam } ds
Aug żalóji lıėpélė. }

2. Aj, lıėpélė, lıėpélė,
Lıėpélė šįmtšakĕlė,
Po ta lıėpużĕle,
Po ta šįmtšakĕle
Gul mùdveju močıùtė.

3. Aj, mùdvi dvi seséli,
Abı̀dvi siratĕli,
Éjsiva mùdvi,
Mùdvi abı̀dvi
Močıùtės atłąnkýti.

4. Prıėš kalnélį lı̀pdamos,
Ąnt kapélu púłdamos:—
Motynĕlė mánu,
Širdużĕlė mánu,
Prijı̀mk mùdvi prıė šalélės.

5. Aj, jùdvi dvi dukréli,
Abı̀dvi siratĕli,
Kąn jùdvi gérsiť,
O kąn válgysiť,
Kad pas mànę búsita?

17. Ai, barki bauski
Savo žentelį,
Savo žentelį,
Tą girtuoklėlį:

18. Jis per dienelę
Karčiamoj geria,
O nė naktelę
Namučio neina.

19. — Traukis, dukryte,
Traukis, jaunoji,
Mokėk, dukryte,
Bernelio lenktis;

20. Mokėk, dukryte,
Bernelio lenktis, —
Kaip dievas davė,
Taip turi būti.

21. Tu anksti kelki
Ir vėlai gulki,
Kalbink bernelį
Meiliais žodeliais!

*1230

Baltrušaičiukė

1. Ai pūdyme, pūdyme,
Pūdymėli žaliasis!
Tame pūdymėly,
Tame žaliajam,
Aug žalioji liepelė. } 2 k.

2. Ai liepele, liepele,
Liepele šimtšakėle!
Po ta liepužėle,
Po ta šimtšakėle,
Gul mudviejų močiutė.

3. Ai, mudvi dvi seseli,
Abidvi siratėli,
Eisiva mudvi,
Mudvi abidvi
Močiutės atlankyti.

4. Prieš kalnelį lipdamos,
Ant kapelio puldamos:
— Motinėle mano,
Širdužėle mano,
Priimk mudvi prie šalelės!

5. — Ai, judvi dvi dukreli,
Abidvi siratėli,
Ką judvi gersit,
O ką valgysit,
Kad pas mane būsite?

6. Aj, močiùtė, močjùtė,
Močiùtė, širdužė́lė,
Nors nů liėpužė́lės
Žalùs brazdužė́lus
Bil su tavimì draúge.

1231.

Juškýtė.

1. Vaj, púdimaj, púdimaj,
Pudimė́li žalàsis,
Tamè pudimė́ly,
Tamè žalamè
Sto žálas ąnžůlė́lis, } ds

2. Sto žálas anžůlė́lis,
Ąnžůłas šįmtšakė́lis;
Po tům ąnžůlė́lu,
Po tům šįmtšakė́lu
Gùli músu tėvélis.

3. Aj, mùdu du brolélu,
Brolélu siratė́lu,
Éjva, brołužė́li,
Báłtas dobilė́li,
Tėvélu atłąnkýti.

4. Kélki, músu tėvéli,
Tėvéli širdužė́li,
Kélki, tėvužė́li,
Músu širdužė́li,
Prijìmk ir mùdu draúge.

5. Vaj, sunélu, sunélu,
Sunélu brąngvàrdė́lu,
Kąn jùdu če gérstau,
Kąn jùdu válgystau,
Kad su manìm če bústau?

6. Vaj, tėvéli, tėvéli,
Tėvéli, širdužė́li,
Nors nů ąnžůlė́lu
Rasélę braukýsiv,
Bil su tavìm če búsiv.

1232.

Bačiė́nė (*)

1. Šęn vásarą
Vidùr vásaros
Žalóje łąnkélė
Jautélus ganiaú, } ds

(*) Palýgink 362, 949 ir 979 dájnas

6. — Ai močiute, močiute,
Močiute širdužėle,
Nors nuo liepužėlės
Žalius brazdužėlius,
Bil' su tavimi drauge!

1231

Juškytė

1. Vai pūdymai, pūdymai,
Pūdymėli žaliasis!
Tame pūdymėly,
Tame žaliame,
Stov žalias ąžuolėlis,
2 k.

2. Stov žalias ąžuolėlis,
Ąžuolas šimtšakėlis,
Po tuo ąžuolėliu,
Po tuo šimtšakėliu,
Guli mūsų tėvelis.

3. Ai, mudu du broleliu,
Broleliu siratėliu, —
Eiva, brolužėli,
Baltas dobilėli,
Tėvelio atlankyti.

4. — Kelki, mūsų tėveli,
Tėveli širdužėli,
Kelki, tėvužėli,
Mūsų širdužėli,
Priimk ir mudu drauge!

5. — Vai sūneliu, sūneliu,
Sūneliu brangvardėliu,
Ką judu čia gerstau,
Ką judu valgystau,
Kad su manim čia būstau?

6. — Vai tėveli, tėveli,
Tėveli širdužėli,
Nors nuo ąžuolėlio
Raselę braukysiv,
Bil' su tavim čia būsiv!

1232

Bačienė

1. Šią vasarą
Vidur vasaros
Žalioje lankelėj
Jautelius ganiau.
2 k.

2. O kajp priganiaú,
Namű parvariaú,
Prie vártu priėjaú,
Atsižiurėjau.

3. Kas do gadýnė
Jau dabàr vìrtu,
Kad mergú pujkýbė
Kelùs užkìrtu.

4. O aš pasėnus,
Ne ištekėjau,
Lįnsčiau karklýną,
Benė padvėsčiau.

5. Atbėg zujkùtis,
Atstrikűja,
Če rąnda mergýtę
Tam karklyněly.

6. Ej, tu, mergýtė,
Tu, siratėlė,
O ků tu če tupì
Tam karklyněly?

7. Ej, tu, zujkùti,
Tu, strikauséli,
Padajnůk dajnėlę,
Palįnksmink màne.

8. Kajp aš dajnůsiu,
Tu graúdžej vérksi;
Jau távu bernėlis
Krygùžė kìrstas,

9. Krygùžė kìrstas,
Kárdajs kapótas,
Ir po kojėlu
Yr sumýniotas.

1233.

Barisiėnė.

1. Kad aš jójau į Krajýną,
Suderėjau su Marýna. } ds.

2. Ir parjójau iš Krajýnu,
Atsìgulau po perýnu.

3. Te aš miėgu ne užmigaú,
Rúpi mánej kelonėlė.

4. Kélkit, kélkit, miėli brólej,
Pabałnókit ma žirgėlį,

5. Pabałnókit ma žirgėlį,
Rejks ma jóti svečių šálį.

6. Jójau diėną, jójau náktį,
Pùsės kélu ne prijójau.

2. O kai priganiau,
Namo parvariau,
Prie vartų priėjau,
Atsižiūrėjau.

3. Kas do gadynė
Jau dabar virto,
Kad mergų puikybė
Kelius užkirto?

4. O aš pasenus, —
Neištekėjau,
Lįsčiau karklyną,
Bene padvėsčiau.

5. Atbėg zuikutis,
Atstrikuoja,
Čia randa mergytę
Tam karklynėly.

6. — Ei tu, mergyte,
Tu siratėle,
O ko tu čia tupi
Tam karklynėly?

7. — Ei tu, zuikuti,
Tu strikausėli,
Padainuok dainelę,
Palinksmink mane!

8. — Kai aš dainuosiu,
Tu graudžiai verksi:
Jau tavo bernelis
Krygužėj kirstas,

9. Krygužėj kirstas,
Kardais kapotas
Ir po kojelių
Yr sumyniotas!

1233

Barisienė

1. Kad aš jojau į Krajiną,
Sudėrėjau su Marina. (2 k.)

2. Ir parjojau iš Krajinos,
Atsiguliau po perynom,

3. Ten aš miego neužmigau,
Rūpi manei kelionėlė.

4. Kelkit, kelkit, mieli broliai,
Pabalnokit man žirgelį,

5. Pabalnokit man žirgelį,
Reiks man joti svečių šalį.

6. Jojau dieną, jojau naktį,
Pusės kelio neprijojau.

7. Ir prijójau pùsę kélu
Ir sutįnkù pranašėlį:—

8. Łabs-ryts, vákars, pranašėli,
Beg su gerà naujyněle,

9. Beg su gerà naujyněle,
Kąn be-véjkia Marinėlė?

10. Ar ji svéjka, ar ne-svéjka,
Ąnt lęntėlės poguldyta,

11. Ąnt lęntėlės paguldyta,
Bałtájs rúbajs aprėdyta,

12. Bałtájs rúbajs aprėdyta,
Iš šalėlu žvákės dėga,

13 Iš šalėlu žvákės dėga,
Áuksa knyga ąnt širdėlės.

14. Žájdzia triúboms ir trimitoms,
Lįnksmin mànę nulúdusį.

15. Lįnksmi pónaj ir bajóraj,
O aš jáunas žėlavóju.

16. Ar ma Dievaj tajp žaděju,
Ar ma žmónis pavyděju?

1234.

Bakšájtienė.

1. Uj, kąn aš véjksiu,
Bėdna siratėlė;
Be rutėlu vajnikėlu,
Be jaunú dienėlu?

4. Nusiéjk, mergėlė,
Į výšniu sodėlį,
Benè ràsi vajnikėlu
Výšniu ąnt šakėlu?

ds

2. Nusiéjk, mergėlė,
Į rútu darželį,
Benè ràsi vajnikėlį
Darzè ąnt rutėlu?

5. Yr žálos vyšnėlės,
Geltónos dulėlės,
Nėra mánu vajnikėlu,
Nèr jaunú dienėlu.

3. Yr žálos rutėlės,
Márgos negelkėlės,
Nėra mánu vajnikėlu,
Nèr jaunú dienėlu.

6. Nusiéjk, mergėlė,
Į áukštą svirnėlį,
Benè ràsi vajnikėlį
Svirnè ąnt skrynėlu?

7. Ir prijojau pusę kelio,
Ir sutinku pranešėlį:

8. — Labs ryts vakars, pranešėli!
Beg su gera naujienėle,

9. Beg su gera naujienėle,
Ką beveikia Marinėlė?

10. Ar ji sveika, ar nesveika?
— Ant lentelės paguldyta,

11. Ant lentelės paguldyta,
Baltais rūbais aprėdyta,

12. Baltais rūbais aprėdyta,
Iš šalelių žvakės dega,

13. Iš šalelių žvakės dega,
Aukso knyga ant širdelės.

14. Žaidžia triūboms ir trimitais,
Linksmin mane nuliūdusį.

15. Linksmi ponai ir bajorai,
O aš jaunas žėlavoju.

16. Ar man dievai taip žadėjo,
Ar man žmonės pavydėjo?

*1234

Bakšaitienė

1. — Ui, ką aš veiksiu
Biedna siratėlė
Be rūtelių vainikėlio,
Be jaunų dienelių? } 2 k.

2. — Nusieik, mergele,
Į rūtų daržėlį,
Bene rasi vainikėlį
Darže ant rūtelių?

3. — Yr žalios rūtelės,
Margos nėgelkėlės, —
Nėra mano vainikėlio,
Nėr jaunų dienelių.

4. — Nusieik, mergele,
Į vyšnių sodelį,
Bene rasi vainikėlį
Vyšnių ant šakelių?

5. — Yr žalios vyšnelės,
Geltonos dūlelės, —
Nėra mano vainikėlio,
Nėr jaunų dienelių.

6. — Nusieik, mergele,
Į aukštą svirnelį,
Bene rasi vainikėlį
Svirne ant skrynelių?

7. Yr márgos skrynélės,
Płónosıos drobélės,
Nĕra mánu vajnikĕlu,
Nėr jaunú dıėnélu.

8. Nusiéjk, mergélė.
Ir į jomarkĕlį,
Benè sakýs kas į tàvę:
Lába dıėn, mergélė.

9. Atéjna pulkélis
Jaunúju bernélu,
Ne pakĕlė ni akélu
Ąnt mánęs-mergélės.

10. Ąnt atéjna tasáj,
Tas šélmis-bernélis,
Kur nùjėmė vajnikĕlį
Nů mánu galvélės:—

11. Sėsk, mánu mergélė,
Uż báłtu stalélu,
Paskajtýsıu šįmtą rúblu
Ąnt báłtu stalélu.

12. Kad paskajtéj šįmtą,
Skajtýki ir ąntrą,
Vajnikĕlis dar brąngésnis
Uż pórą šįmtélu.

13. O aš nusıéjčıau
Į żálę girélę,
Aš kukŭčıau su gegéle
Rýtą-vakarĕlį.

14. Pasitráuk, gegélė,
Aš šáusıu mergélę,
Aš nušáusıu mergużĕlę
Par rájbą gegélę.

15. Kajp kartélį šóvıau,
Żemùżė drebĕju,
O jau mánu mergużĕlė
Ašarĕles lıĕju.

15. O kad aš búčıau
Vajnélė prażùvęs,
Ne kajp sávu mergużĕlę
Tajp jáuną prapùldęs.

1235.

Senkáuskıėnė (*).

1. Kukávu gegùtė,
Łakıódama,
Vérkė mánu močıùtė,
Jıėškódama. } ds

(*) Palýgink 934 dájną.

7. — Yr margos skrynelės,
Plonosios drobelės, —
Nėra mano vainikėlio,
Nėr jaunų dienelių.

8. — Nusieik, mergele,
Ir į jomarkėlį,
Bene sakys kas į tave:
„Labadien, mergele!“

9. Ateina pulkelis
Jaunųjų bernelių,
Nepakėlė nė akelių
Ant manęs mergelės.

10. Ant' ateina tasai,
Tas šelmis bernelis,
Kur nuėmė vainikėlį
Nuo mano galvelės.

11. — Sėsk, mano mergele,
Už balto stalelio,
Paskaitysiu šimtą rublių
Ant balto stalelio.

12. — Kad paskaitei šimtą,
Skaityki ir antrą,
Vainikėlis dar brangesnis
Už porą šimtelių!

13. O aš nusieičiau
Į žalią girelę,
Aš kukuočiau su gegele
Rytą vakarėlį.

14. — Pasitrauk, gegele,
Aš šausiu mergelę,
Aš nušausiu mergužėlę
Per raibą gegelę.

15. Kai kartelį šoviau,
Žemužė drebėjo,
O jau mano mergužėlė
Ašarėles liejo.

16. O kad aš būčiau
Vainelėj pražuvęs,
Nekaip savo mergužėlę
Taip jauną prapuldęs!

1235

Senkauskienė

1. Kukavo gegutė
Lakiodama,
Verkė mano močiutė } 2 k.
Ieškodama.

2. O aš nusiéjčiau
Į áukštą kalnélį,
Benè mánu dukrélė
Linélus ráuna?

3. Aukštiẽjiė kalnélej,
Gełtóni linélej,
Nẽra mánu dukrélės,
Linú ravėjẽlės.

4. Kukávu.... („Dajnũk 1-mą strópą“).

5. O aš nusiéjčiau
Į žálę łąnkélę,
Benè mánu dukrélė
Šiénélį grẽbia?

6. Žalóje łąnkélė
Baltì dobilẽlej,
Nẽra mánu dukrélės,
Šiẽnu grėbėjẽlės.

7. Kukávu... („Pirmà strópa“).

8. O aš nusiéjčiau,
Į rútu darželį,
Benè mánu dukrélė
Rutéles ráuna?

9. Žálosios rutélės,
Báltos lelijẽlės,
Nẽra mánu dukrélės,
Rútu ravėjẽlės.

10. Kukávu... („Pirmà str.“).

11. O aš nusiéjčiau
Į áukštą saklýčę,
Benè mánu dukrélė
Drobéles áudžia?

12. Naújosios staklélės
Płónosios drobélės,
Nẽra mánu dukrélės,
Dróbiu audėjẽlės

13. Kukávu... („Pir. str.“)

14. O aš nusiéjčiau
Į áukštą svirnélį,
Benè mánu dukrélė
Drobélės rẽžu?

15. Márgosios skrynélės,
Płónosios drobélės
Nẽra mánu dukrélės,
Dróbiu rėžėjẽlės.

16. Kukávu... („pir. str.“).

17. O aš nusiéjčiau
Į áukštą kalnélį,
Benè mánu dukrélė
Grabély gùli?

18. Aukštàsis kalnélis,
Naujàsis grabélis,
Gùli mánu dukrélė
Grabè paguldýta.

2. O aš nusieičiau
Į aukštą kalnelį,
Bene mano dukrelė
Linelius rauna?

3. Aukštieji kalneliai,
Geltoni lineliai, —
Nėra mano dukrelės,
Linų ravėjėlės.

4. Kukavo... *(dainuok 1-ąjį posmą)*

5. O aš nusieičiau
Į žalią lankelę,
Bene mano dukrelė
Šienelį grėbia?

6. Žalioje lankelėj
Balti dobilėliai, —
Nėra mano dukrelės,
Šieno grėbėjėlės.

7. Kukavo... *(pirmasis posmas)*

8. O aš nusieičiau
Į rūtų daržėlį,
Bene mano dukrelė
Rūteles rauna?

9. Žaliosios rūtelės,
Baltos lelijėlės, —
Nėra mano dukrelės,
Rūtų ravėjėlės.

10. Kukavo... *(pirmasis posmas)*

11. O aš nusieičiau
Į aukštą seklyčią,
Bene mano dukrelė
Drobeles audžia?

12. Naujosios staklelės,
Plonosios drobelės, —
Nėra mano dukrelės,
Drobių audėjėlės.

13. Kukavo... *(pirmasis posmas)*

14. O aš nusieičiau
Į aukštą svirnelį,
Bene mano dukrelė
Drobeles rėžo?

15. Margosios skrynelės,
Plonosios drobelės, —
Nėra mano dukrelės,
Drobių rėžėjėlės.

16. Kukavo... *(pirmasis posmas)*

17. O aš nusieičiau
Į aukštą kalnelį,
Bene mano dukrelė
Grabely guli?

18. Aukštasis kalnelis,
Naujasis grabelis, —
Guli mano dukrelė
Grabe paguldyta!

1236 (*).

Kremzurių kė.

1. Aukštì kálnaj, Lygios łąnkos; } ds.
Vaj, smútna, lúdna, Rustì širdìs mánu (**). } ds

2. Ąnt tů kálnu Stóv liepėlė,

3. Po ta liẽpa Stóv łovėlė,

4. To łovėle Gul bernėlis,

5. Sušáudytas, Sukrúvintas.

6. Ne sakýkit, Kad aš sérgu,

7. Taj sakýkit: Žényjantis.

8. Kárdas mánu— Mérga mánu,

9. Plỹnta mánu— Svóčia mánu,

10. Sajdóks mánu— Svótas mánu,

11. Sáulė mánu— Mátė mánu,

12. Mẽnů mánu— Tẽtė mánu,

13. Sẽtyns mánu— Brólis mánu,

14. Žvájžgdės mánu— Sésers mánu,

15. Vargonẽlej— Giedorẽlej,

16. O varpélej— Raudojẽlej,

17. Katilẽlej— Lydůnẽlej,

18. Grábas mánu— Dváras mánu,

19. Dů̃bė mánu— Łájma mánu.

(*) Palygink 1145 ir 1147 dájnas

(**) Ąnt tů pavýdału lyrůk „vaj, smútna, lúdna, rustì širdìs mánu“ po žẽdnu pósmu žemiaús.

1236

Kemzuriukė

1. Aukšti kalnai,
   Lygios lankos, } 2 k.
   Vai, smūtna liūdna,
   Rūsti širdis mano.* } 2k.

2. Ant kalno
   Stov liepelė,

3. Po ta liepa
   Stov lovelė,

4. Toj lovelėj
   Gul bernelis

5. Sušaudytas,
   Sukruvintas.

6. — Nesakykit,
   Kad aš sergu,

7. Tai sakykit —
   Ženijantis.

8. Kardas mano —
   Merga mano!

9. Plinta mano —
   Svočia mano!

10. Saidoks mano —
    Svotas mano!

11. Saulė mano —
    Motė mano!

12. Mėnuo mano —
    Tėtė mano!

13. Sietyns mano —
    Brolis mano!

14. Žvaigždės mano —
    Sesers mano!

15. Vargonėliai —
    Giedorėliai!

16. O varpeliai —
    Raudojėliai!

17. Katilėliai —
    Lyduonėliai!

18. Grabas mano —
    Dvaras mano!

19. Duobė mano —
    Laimė mano!

---

* Žemiau po kiekvieno posmo panašiai lyruok: „Vai, smūtna liūdna, **rūsti širdis** mano."

1237.

Juškýte.

1. Kukū gìrio
Gegužėlės,
Verk ne-viẽna
Siratėlė.

ds

2. Gul močiùtė
Ąnt lęntėlės
Deg žvakėlė
Prie galvėlės,

3. Deg žvakėlė
Prie galvėlės,
Verk dukrėlė
Prie šalėlės:—

4. Aj, mátuť,
Motynėlė,
Ar ne ilgà
Ši naktėlė?

5. Ar ne ilgà
Ši naktėlė,
Ar ne kiẽtas
Patalėlis?

6. Drobulėlė
Po šonėlu,
Priėgalvėlis
Po galvėlės.

7. Vėlyg búčiau
Ne gìmusi,
Ne-kajp várgą
Aš várgusi.

8. Vėlyg bútum
Nunėšusi,
Į dunójų
Įmėtusi,

9. Buč be-płaúkius
Su žuvėlėms,
Su margómsioms
Lydekėlėms.

10. Ši margóji
Lydekėlė
But ma bùvus
Motynėlė.

11. Šisáj šámas,
Šis didỹsis,
But bùvusis
Ma tėtùžis.

12. Šis margàsis
Ašeriùkas
But bùvusis
Ma brolùkas.

*1237

Juškytė

1. Kukuoj girioj
Gegužėlės,
Verk ne viena
Siratėlė. } 2 k.

2. Gul močiutė
Ant lentelės,
Deg žvakelė
Prie galvelės;

3. Deg žvakelė
Prie galvelės,
Verk dukrelė
Prie šalelės:

4. — Ai motut
Motinėle,
Ar ne ilga
Ši naktelė?

5. Ar ne ilga
Ši naktelė,
Ar ne kietas
Patalėlis:

6. Drobulėlė
Po šoneliu,
Priegalvėlis
Po galvele.

7. Velyk būčiau
Negimusi,
Nekaip vargą
Aš vargusi!

8. Velyk būtum
Nunešusi,
Į dunojų
Įmetusi:

9. Būč beplaukius
Su žuvelėms,
Su margosioms
Lydekėlėms!

10. Ši margoji
Lydekėlė
Būt man buvus
Motinėlė.

11. Šisai šamas,
Šis didysis,
Būt buvusis
Man tetužis.

12. Šis margasis
Ešeriukas
Būt buvusis
Man broliukas.

13. Šijě bałtóji
Aukšlùkė
But ma bùvusi
Sesıùkė,

14. Buč be-nárdżıus
Vąndenĕly,
Ne sirátos
Ašarĕlės.

1238.

J u š k ý t ė (*).

1. Aš siratĕlė, aš vargdıėnĕlė
O aš ne turıù użtarėjĕlės}ds.

2 O kad turĕčıau nors motynĕlę,
O, benè bútu użtarėjĕlė?

3. Mánu matùżė, mánu senóji,
Jau senéj gùli aukstam kalnély

4. Ąnt jos kapélu żalà żolélė,
Ąnt viršunĕlu rýtu rasélė.

5. O kad išaúštu pavasarĕlis,
Aš nusigı̨nčıau šĕmus jautélus,

6. Aš nusigı̨nčıau šĕmus-jautélus,
Aš nuganýčıau żálę żolélę,

7. Aš nuganýčıau żálę żolélę,
Aš nubraukýčıau rýtu rasélę:—

8. Éskiť, jautélej, búbaudami,
Aš siratĕlė graúdżej vérkdama.

*

* *

9. Aš siratĕlis, aš vargdıėnĕlis,
O aš ne turıù użtarėjĕlu.

10. O kad turĕčıau nors tėvużĕlį,
O benè bútu użtarėjĕlis?

11. Mánu tėvélis, użtarėjĕlis,
Jau senéj gùli aukstàm kalnély.

12. Ąnt jů kapélu żalà żolélė,
Ąnt viršunĕlu rýtu rasélė.

13. O kad išaúštu pavasarĕlis.
Aš nusijóčıau bĕrus żirgélus.

(*) Palýgint 90 dájną.

13. Šiji baltoji
Aukšliukė
Būt man buvusi
Sesiukė.

14. Būč benardžius
Vandenėly,
Ne siratos
Ašarėlės'!

1238

Juškytė

1. Aš siratėlė, aš vargdienėlė,
O aš neturiu užtarėjėlės. (2 k.)

2. O kad turėčiau nors motinėlę,
O bene būtų užtarėjėlė?

3. Mano motužė, mano senoji,
Jau seniai guli aukštam kalnely,

4. Ant jos kapelio žalia žolelė,
Ant viršūnėlių ryto raselė.

5. O kad išaušty pavasarėlis,
Aš nusiginčiau šėmus jautelius,

6. Aš nusiginčiau šėmus jautelius,
Aš nuganyčiau žalią žolelę,

7. Aš nuganyčiau žalią žolelę,
Aš nubraukyčiau ryto raselę.

8. Ėskit, jauteliai, būbaudami,
Aš siratėlė — graudžiai verkdama!

9. Aš siratėlis, aš vargdienėlis,
O aš neturiu užtarėjėlio.

10. O kad turėčiau nors tėvužėlį,
O bene būtų užtarėjėlis?

11. Mano tėvelis užtarėjėlis
Jau seniai guli aukštam kalnely,

12. Ant jo kapelio žalia žolelė,
Ant viršūnėlių ryto raselė.

13. O kad išaušty pavasarėlis,
Aš nusijočiau bėrus žirgelius,

14. Aš nusijóčiau bĕrus žir-
gėlus,
Aš nuganýčiau žálę žolėlę:—

15. Éskit, žirgėlej, žvýngaudami,
Aš siratėlis graúdžej vérk-
damas.

1239.

Bačýs (*).

1. Žálos łąnkos, } ds
Lygios piĕvos, }
Baltì dobilėlej, } ds
Giłùs dunojėlis. }

2. Ir atėjna
Trys sesėlės
Bałtáj bùrnu praústis,
Vajnìku vìlgyti.

3. Ir atjója
Trys bernėlej
Bĕru žìrgu gýrdyt,
Pęntinėlu švėjsti.

4. Ir užtìku
Šiaúrus vėjas,
Nùput vajnikėlį
Į tąn dunojėlį.

5. Išsirádu
Vieńs bernėlis
Prie vajnìku płaúkti
Žalúju rutėlu.

6. Ja pripłaúksi
Prie vajnìku,
Búsi mánu miėłas,

7. Ja nugrįmsi
Į dugnėlį,
Búsi dąngùj lįnksmus.

8. Jau vajnìkas
Į kraštėlį,
Bérnas į dugnėlį,

9 Jau vajnìkas,
Į rąnkėles,
Bérnas ąnt lęntėlės,

10. Jau vajnìkas
Ąnt galvėlės,
Bérnas į grabėlį

(*) Palygink 516, 662, 807 ir 839 dajnas.

14. Aš nusijočiau bėrus žirgelius,
Aš nuganyčiau žalią žolelę.

15. Ėskit, žirgeliai, žvingaudami,
Aš siratėlis—graudžiai verkdamas!

*1239

Bačys

1. Žalios lankos, } 2 k.
Lygios pievos, }
Balti dobilėliai, } 2 k.
Gilus dunojėlis. }

2. Ir ateina
Trys seselės
Baltai burnų praustis,
Vainikų vilgyti.

3. Ir atjoja
Trys berneliai
Bėrų žirgų girdyt,
Pentinėlių šveisti.

4. Ir užtiko
Šiaurus vėjas,
Nupūt' vainikėlį
Į tą dunojėlį.

5. Išsirado
Viens bernelis
Prie vainiko plaukti
Žaliųjų rūtelių.

6. Jei priplauksi
Prie vainiko,
Būsi mano mielas,

7. Jei nugrimsi
Į dugnelį,
Būsi danguj linksmas.

8. Jau vainikas
Į kraštelį, —
Bernas į dugnelį;

9. Jau vainikas
Į rankeles, —
Bernas ant lentelės;

10. Jau vainikas
Ant galvelės, —
Bernas į grabelį.

11. Ne kavókit
Mánęs jáunu
Aukštamè kalnėly

12. Pakavókit
Mànę jáuną
Rutėlu daržely
Pas žalàs rutėles.

13. Kajp mergėlės
Rútas sėju,
Mànę garbavóju,

14. Kajp mergėlės rútas skýnė,
Mànę minavóju:—

15. Če gul, če gul vieńs bernýtis,
Dėl vajnìku skęndęs
Žalúju rutėlu.

1240.

Dáškuvienė.

1. Lejsk mánę, motynėlė,
Močiùtė, į válą,
Į juréles, į maréles
Žlugtùžiu skálbti. } ds

2. Ej, kìłu, pakìłu
Šiaurùsis vėjėlis
Ir įputė dukrytėlę
Į júres-maréles.

3. Taj tau taj dabàr,
Dukrýtė, valėlė;
Pavirtáj, patapáj
Žvejėlu martėlė.

4. Už áukštu kalnužėlu,
Už mánu dvarėlu
Ir išdýgu liepužėlė
Vidùr viėškelėlu.

5. O aš priėjdama,
Apsikabìndama:—
Ba pavìrsi liepužėlė.
Į mánu močiùtę?

6. Šakėlės—rąnkėlės,
Šaknėlės—kojėlės
O šie žalì łapužėlej—
Mejlìėjie žodėlej.

7. Lejsk mànę, tėvužėli,
Tėvùti, į válą,
Į juréles, į maréles
Žirgėlu gýrdyti.

8. Ej, kìłu, pakìłu
Šiaurùsis vėjėlis
Ir įputė sunytėlį
Į júres-maréles.

11. Nekavokit
Manęs jauno
Aukštame kalnely,

12. Pakavokit
Mane jauną
Rūtelių daržely
Pas žalias rūteles.

13. Kai mergelės
Rūtas sėjo,
Mane garbavojo,

14. Kai mergelės rūtas skynė,
Mane minavojo:

15. „Čia gul, čia gul viens bernytis,
Dėl vainiko skendęs
Žaliųjų rūtelių!“

1240

Daškuvienė

1. — Leisk mane, motinėle,
Močiute, į valią,
Į jūreles, į mareles } 2 k.
Žlugtužio skalbti.

2. Ei, kilo pakilo
Šiaurusis vėjelis
Ir įpūtė dukrytėlę
Į jūres mareles.

3. — Tai tau tai dabar,
Dukryte, valelė, —
Pavirtai, patapai
Žvejelių martelė.

4. Už aukšto kalnužėlio,
Už mano dvarelio
Ir išdygo liepužėlė
Vidur vieškelėlio.

5. O aš prieidama,
Apsikabindama:
— Ba pavirsi, liepužėle,
Į mano močiutę?

6. Šakelės — rankelės,
Šaknelės — kojelės,
O šie žali lapužėliai —
Meilieji žodeliai!

7. — Leisk mane, tėvužėli,
Tėvuti, į valią,
Į jūreles, į mareles
Žirgelių girdyti.

8. Ei, kilo pakilo
Šiaurusis vėjelis
Ir įpūtė sūnytėlį
Į jūres mareles.

9. Taj tau taj dabàr,
Sunýti, valélė;
Pavirtáj, patapáj
Marélu žęntélis.

10. Už áukštu kalnužėlu,
Už márgu dvarélu
Ir įšdýgu ąnžůlėlis
Vidùr vieškelėlu.

11. O aš priėjdamas,
Apsikabìndamas:—
Ar pavìrsi, ąnžůlėli,
Į mánu tėvėlį?

12. Šakėlės—rąnkėlės,
Šaknėlės—kojėlės,
O šiė žalì łapužėlej—
Mejlrėjiė žodėlej.

1241 (*).

Cvìrkienė Óna.

1. O, po Kriókuva
Cidabrìnej vártaj,
O te žyděju
Du rožėlu krúmu;
Abù bùvu
Rožėlu, rožėlu. } ds

2. O išvažiávu
Pónas į kelónę,
O ir pałáužė
Du rožėlu krúmu,
Du rožėlu
Krumėlu, krumėlu.

3. Słúga pavýju
Ąnt Neriės tìłtu:—
Grįnžki, ponėli,
Pas mus svėčias ýra,
Svėčias ýra,
Svėčias ýra.

4. Jau músu póni,
Ta músu ponėlė,
O su kazókajs
Kvortóms óšia, óšia,
Kvortóms óšia,
Kvortóms óšia.

5. O taj ne-tiėsa,
Sługėli, ne-tiėsa,
Mánu Onùlė
Da tůjů ne dárė,
O ne dárė,
Ne dárė, ne dárė.

(*) Palýgink 714 dájną.

9. — Tai tau tai dabar,
Sūnyti, valelė, —
Pavirtai, patapai
Marelių žentelis.

10. Už aukšto kalnužėlio,
Už margo dvarelio
Ir išdygo ąžuolėlis
Vidur vieškelėlio.

11. O aš prieidamas,
Apsikabindamas:
— Ar pavirsi, ąžuolėli,
Į mano tėvelį?

12. Šakelės — rankelės,
Šaknelės — kojelės,
O šie žali lapužėliai —
Meilieji žodeliai!

1241

Ona Cvirkienė

1. O po Krokuva
Sidabriniai vartai,
O ten žydėjo
Du roželių krūmu,
Abu buvo
Roželių, roželių. } 2 k.

2. O išvažiavo
Ponas į kelionę,
O ir palaužė
Du roželių krūmu,
Du roželių
Krūmeliu, krūmeliu.

3. Slūga pavijo
Ant Neries tilto:
— Grįžki, poneli,
Pas mus svečias yra,
Svečias yra,
Svečias yra!

4. Jau mūsų ponia,
Ta mūsų ponelė,
O su kazokais
Kortomis ošia, ošia,
Kortomis ošia,
Kortomis ošia.

5. — O tai netiesa,
Slūgeli, netiesa,
Mano Onulė
Dar tojo nedarė,
O nedarė,
Nedarė, nedarė.

6. Ja ne viĕryji
Tu, mánu pónaj,
Aš paródysiu
Du rožélu krúmu,
Du rožélu
Krumélu, krumélu.

7. Vájkščio Onùlė
Po stìklu łąngélejs
O ir památė
Ponélu arklélus:—
Ak, dėl Diĕvu,
Pons namė, pons namė.

8. Patiĕskite, slugélės,
Ponéluj kìlimus,
Kad ne supùrvįntu
Ponélis čebátu.
Ak, dėl Diĕvu,
Pons pìktas, pons pìktas.

9. Padůki, slugélės,
Výnos su stiklélu,
Gérsiu aš, gérsiu
Aš į sávu póną,
Benė párejs
Piktùmas, piktumělis?

10. O ne párejs,
Onùlė, ne párejs,
Távu galvélė
Po kardélu nuéjs,
Ulavóki,
Onùlė, ulavóki.

11. Padůkit, slugélės,
Cidabrìnius ráktus,
Éjsiu aš, éjsiu,
Rugùčiu vėdinti,
Benė párejs
Piktùmas, piktumělis?

12. Padůkit, slugélės,
Báltas pirštinėlės,
Éjsiu aš, éjsiu
Su skalbėjoms skálbti,
Benė párejs
Piktùmas, piktumělis?

13. Nèščiau grómatą
Pas sávu močiùtę,
O benė atéjtu
Mánu motynėlė,
Benė párejs
Piktùmas, piktumělis?

14. O da motynėlė
Grómatos ne skájtė,
O jau Onùlės
Galvélę nukìrtu,
Nukìrtu,
Nukìrtu, nukìrtu.

15. O da motynėlė
Da ni n'atvažiávu,
O jau Onùlę
Ąnt lęntós pagùldė,
Ąnt lęntélės
Pagùldė, pagùldė.

6. — Jei nevieriji,
Tu mano ponai,
Aš parodysiu
Du roželių krūmu,
Du roželių
Krūmeliu, krūmeliu.

7. Vaikščioj Onulė
Po stiklo langeliais,
O ir pamatė
Ponelio arklelius:
— Ak, dėl dievo,
Pons namie, pons namie!

8. Patieskite, slūgelės,
Poneliui kilimus,
Kad nesupurvintų
Ponelis čebatų.
Ak, dėl dievo,
Pons piktas, pons piktas!

9. Paduokit, slūgelės,
Vyno su stikleliu,
Gersiu aš, gersiu
Aš į savo poną,
Bene pereis
Piktumas piktumėlis?

10. — O nepereis,
Onule, nepereis,
Tavo galvelė
Po kardeliu nueis,
Uliavoki,
Onule, uliavoki!

11. — Paduokit, slūgelės,
Sidabrinius raktus,
Eisiu aš, eisiu
Rugučių vėdinti,
Bene pereis
Piktumas piktumėlis?

12. Paduokit, slūgelės,
Baltas pirštinėles,
Eisiu aš, eisiu
Su skalbėjoms skalbti,
Bene pereis
Piktumas piktumėlis?

13. Neščiau gromatą
Pas savo močiutę,
O bene ateitų
Mano motinėlė,
Bene pereis
Piktumas piktumėlis?

14. O dar motinėlė
Gromatos neskaitė,
O jau Onulės
Galvelę nukirto,
Nukirto,
Nukirto, nukirto!

15. O dar motinėlė
Dar nė n'atvažiavo,
O jau Onulę
Ant lentos paguldė,
Ant lentelės
Paguldė, paguldė.

16. O, jau Onùlę
Į dûbélę léjdu,
Ponéľu kúną
Żirgélis sudráskė.
Ne vıěryki,
Ponéli, ne vıěryki.

4) MYTOLÓGIŠKOS DÁJNOS.

(„Parsikělimas dúšės į paúkštį, arbà į médį“).

(Народныя пѣсни с миѳологическим характером. Переселеніе души в птицу, или в дерево).

1242.

Samůlıěnė.

1. Devýni métaj
Ne-vıěna dıěna,
Kajp nů močıùtės } ds
Salį̆n išėjaú.

2. Aš pasivérsčıau
Į geguźělę,
Aš parsilěkčıau
Pas motynělę,

3. Aš parsilěkčıau
Pas motynělę,
Aš įsitúpčıau
Į obalělę.

4. Kukavaú rýtą
Ir vakarělį,
Nıėks ne girděju,
Ni ne suprátu.

5. O tik išgïrdu
Mánu brolélej,
Mánu brolélej
Żïrgu stajnélė.

6. Močıùtė músu,
Tu, sengalvělė,
Kas do paukštélė
Grażéj kukůja?

7. Sunýčej mánu,
Jaunıějıė mánu,
Taj jus sesélė
Tajp graúdżej vérkıa,

8. Kuréj ne skýrėť
Dïdės dalélės,
Kuréj ne króvėť
Áukštu krajtélu,

16. O jau Onulę
Į duobelę leido,
Ponelio kūną
Žirgelis sudraskė!
Nevieryki,
Poneli, nevieryki!

4. MITOLOGINĖS DAINOS

(Vėlės persikėlimas į paukštį arba medį)

*1242

Samuolienė

1. Devyni metai —
Ne viena diena,
Kai nuo močiutės
Šalin išėjau. } 2 k.

2. Aš pasiverščiau
Į gegužėlę,
Aš parsilėkčiau
Pas motinėlę;

3. Aš parsilėkčiau
Pas motinėlę,
Aš įsitūpčiau
Į obelėlę.

4. Kukavau rytą
Ir vakarėlį,
Nieks negirdėjo
Nė nesuprato,

5. O tik išgirdo
Mano broleliai,
Mano broleliai
Žirgų stainelėj.

6. — Močiute mūsų,
Tu sengalvėle,
Kas do paukštelė
Gražiai kukuoja?

7. — Sūnyčiai mano,
Jaunieji mano,
Tai jūs seselė
Taip graudžiai verkia. —

8. Kuriai neskyrėt
Didžios dalelės,
Kuriai nekrovėt
Aukšto kraitelio;

9. Kuréj ne króvėt
Áukštu krajtélu,
Kuréj n' užtvėrėt
Rútu darželu.

10. Ej, cit, ne vérki,
Músu sesėlė,
Mes tau atskìrsim
Dìdę dalėlę,

11. Mes tau atskìrsim
Dìdę dalėlę,
Mes tau sukráusim
Áukštą krajtėlį,

12. Mes tau sukráusim
Áukštą krajtėlį,
Mes tau užtvérsim
Rútu darželį.

13. Tu pasisėsi
Žalú rutėlu,
Pasisodìnsi
Ir bijunėlu.

14. Iš bijunėlu
Kvietkėlę skìnsi,
Iš žalú rútu
Vajnìką pìnsi.

15. Dabàr ne čėsas,
Mánu brolėlej,
Kajp jau prilýgau
Sávej bernėlį,

16. Kajp jau prilýgau
Sávej bernėlį,
Kajp jau pastójau
Žmonių martėlė.

17. Ne nusipýniau
Ni vajnikėlu,
Ne pardėvėjau
Pas motynėlę.

1243.

Jušky tė (*).

1. O nėr ni kanó
Tokiú dvaružėlu,
Kajp tik mánu tėvėlu:
} ds
2. Margiėjiė dvarėlej,
Žaliėjiė vartėlej,
Zerkolìnej łąngėlej.

(*) Palýgink 351 ir 859 dájnas.

9. Kuriai nekrovėt
Aukšto kraitelio,
Kuriai n'užtvėrėt
Rūtų darželio.

10. — Ei, cit, neverki,
Mūsų sesele,
Mes tau atskirsim
Didžią dalelę;

11. Mes tau atskirsim
Didžią dalelę,
Mes tau sukrausim
Aukštą kraitelį;

12. Mes tau sukrausim
Aukštą kraitelį,
Mes tau užtversim
Rūtų darželį.

13. Tu pasisėsi
Žalių rūtelių,
Pasisodinsi
Ir bijūnėlių.

14. Iš bijūnėlių
Kvietkelę skinsi,
Iš žalių rūtų
Vainiką pinsi.

15. — Dabar ne čėsas,
Mano broleliai,
Kai jau prilygau
Savei bernelį;

16. Kai jau prilygau
Savei bernelį,
Kai jau pastojau
Žmonių martelė, —

17. Nenusipyniau
Nė vainikėlio,
Nepardėvėjau
Pas motinėlę!

*1243

Juškytė

1. O nėr nė kieno
Tokių dvaružėlių,
Kaip tik mano tėvelio: } 2 k.

2. Margieji dvareliai,
Žalieji varteliai,
Zerkoliniai langeliai.

3. O nėr ni-kanó
Tokiú soduzėlu,
Kajp tik mánu močiùtės:

4. Žaliėjiė łapélej,
Baltiėjiė žiedélej,
Déjmentu obůlėlej.

5. Ej, jójau, jójau,
Jódamas, dumójau,
Kur šęn náktį nakvósiu?

6. Par tìłtą jójau,
Nů žìrgu půlau
Purvynùzy gulėjau.

7. Aš išgulėjau
Dvi-tris nedėlėlės,
Niėks mànę ne žinóju.

8. O ir àtlėkė
Trys rájbos gegėlės
Vidùr tąmsios naktėlės.

9. Viėna kukávu
Galè galvėlės,
Ąntrà galè kojėlu,

10. O ši trečióji,
Rajbà gegėlė,
Taj priė mánu šalėlės.

11. Katrà kukávu
Galè gałvužėlu,
Taj senóji močiùtė;

12. Katrà kukávu
Galè kojužėlu,
Taj jauniąsia sesėlė;

13. Katrà kukávu
Priė mánu šalėlės,
Taj jaunóji mergėlė,

1244.

Jušky te (*).

1. Ej, móčiuť, motynėlė,
Lejsk mànę į válą,
Į juréles, į maréles
Žługtėlu skálbti. } ds.

2. Ej, kìłu, pakìłu
Šiaurùsis vėjėlis
Ir ĭputė mànę jáuną
Į júres-maréles.

(*) Palýgink 1240 dájną.

3. O nėr nė kieno
Tokių sodužėlių,
Kaip tik mano močiutės:

4. Žalieji lapeliai,
Baltieji žiedeliai,
Deimanto obuolėliai.

5. Ei, jojau, jojau,
Jodams dūmojau,
Kur šią naktį nakvosiu.

6. Per tiltą jojau,
Nuo žirgo puoliau,
Purvynužy gulėjau.

7. Aš išgulėjau
Dvi tris nedėlėles,
Nieks mane nežinojo.

8. O ir atlėkė
Trys raibos gegelės
Vidury tamsios naktelės.

9. Viena kukavo
Gale galvelės,
Antra gale kojelių,

10. O ši trečioji
Raiba gegelė, —
Tai prie mano šalelės.

11. Katra kukavo
Gale galvužėlės, —
Tai senoji močiutė,

12. Katra kukavo
Gale kojužėlių, —
Tai jauniausia seselė,

13. Katra kukavo
Prie mano šalelės, —
Tai jaunoji mergelė!

1244

Juškytė

1. Ei močiut motinėle,
Leisk mane į valią,
Į jūreles, į mareles } 2 k.
Žlugtelio skalbti.

2. Ei, kilo pakilo
Šiaurusis vėjelis
Ir įpūtė mane jauną
Į jūres mareles.

3. Taj tau, taj dabàr,
Dukrėlė, valėlė,
Pavirtáj, patapáj
Žuvėlu martėlė.

4. Už júrių, už marėlu,
Už áukštu kalnėlu
Ir išdýgu lėpužėlė
Devýnioms šakėlėms.

5. O aš priėjdama,
Apsikabìndama:—
Bent pavìrski, lėpužėlė,
į mánu močiùtę.

6. Šakėlės—rąnkėlės,
Šaknėlės—kojėlės,
Šiė žalì łapužėlej—
Mejlėjiė žodėlej.

7. Žalóji lėpėlė,
Ji atsakýdama:—
Ne pavìrsiu, siratėlė,
Į távu močiùtę.

8. Šákos—ne rąnkėlės,
Šáknys—ne kojėlės,
O šiė žalì łapužėlej—
Ne méjłus žodėlej.

9. Uj, uj, uj, Dievaj,
Dievulėlau mánu,
Kur aš dabàr pasidėsiu
Visáj siratėlė?

10. O aš siratėlė,
Aš be motynėlės,
Aš be sénu tėvužėlu,
Be jaunú brolėlu.

1245.

Błaživėnė (*).

1. Uj, uj, uj, Dievaj,
Dievùlau mánu,
O kąn aš padarıaú,
Jaunà búdama,
Aš susidorójau,
Be-mąndraudama.

ds.

2. Kąn aš padarıaú,
Jaunà búdama?

3. Ej, éjsıu, éjsıu,
Aš če ne búsıu,
Ej, éjsıu jėskóti
Pirmú dienėlu,

(*) Palýgink 351, 859 dájnas.

3. — Tai tau tai dabar,
Dukrele, valelė, —
Pavirtai, patapai
Žuvelių martelė.

4. Už jūrių, už marelių,
Už aukštų kalnelių
Ir išdygo liepužėlė
Devynioms šakelėms.

5. O aš prieidama,
Apsikabindama:
— Bent pavirski, liepužėle,
Į mano močiutę!

6. Šakelės — rankelės,
Šaknelės — kojelės,
Šie žali lapužėliai —
Meilieji žodeliai!

7. Žalioji liepelė —
Ji atsakydama:
— Nepavirsiu, siratėle,
Į tavo močiutę!

8. Šakos — ne rankelės,
Šaknys — ne kojelės,
O šie žali lapužėliai —
Ne meilūs žodeliai!

9. Ui, ui, ui dievai,
Dievulėliau mano,
Kur aš dabar pasidėsiu
Visai siratėlė?

10. O aš siratėlė,
Aš be motinėlės,
Aš be seno tėvužėlio,
Be jaunų brolelių!

*1245

Blažienė

1. Ui, ui, ui dievai,
Dievuliau mano,
O ką aš padariau,
Jauna būdama? } 2 k.

2. Ką aš padariau,
Jauna būdama, —
Aš susidorojau
Bemandraudama!

3. Ei, eisiu, eisiu,
Aš čia nebūsiu,
Ei, eisiu ieškoti
Pirmų dienelių;

4. Pirmú dienélu,
Rútu darželu,
Rutélu darželu,
Žalú rutélu.

5. O rúta, rúta,
Rutélė mánu,
Kas tàvę, rutélė,
Be mánęs sėju?

6. Saulùtė sėju,
Mėnů ravėju,
Šiaurùsis lietùtis
Apłajstynėju.

1246 (*).

Dievinė.

1. Ne vèsiu pujkiós,
O ni bagótos,
Vèsiu vargú mergélę, } ds

2. O kajp parvèsiu
Vargú mergélę,
Pats jósiu į karùžį.

3. Par tiltą jójau,
Nů tiltu půlau,
Purvynùžy gulėjau.

4. O ir àtlėkė,
Trys rájbos gégos
Vidùr tąmsiós naktélės.

5. Vieña nùtupė
Galė kojélu,
Ąntróji prie šalélės,

6. O ši trečiójì
Rajbà gegélė
Galė mánu galvélu.

7. Kurì nùtupė
Galė kojélu,
Taj ta mánu mergélė;

8. Kurì nùtupė
Prie mánu šaliės,
Taj ta mánu sesélė;

9. Kurì nùtupė
Galė galvélu,
Taj ta mánu močiùtė.

10. Sesélė vérkė
Trejùs metélus,
Mergélė tris dienéles,

11. Mánu motynėlė,
Augintojėlė,
Visą sávu ąmžėlį.

(*) Palygink 1243 dáiną.

4. Pirmų dienelių,
Rūtų darželio,
Rūtelių darželio,
Žalių rūtelių.

5. — O rūta, rūta,
Rūtele mano,
Kas tave, rūtele,
Be manęs sėjo?

6. — Saulutė sėjo,
Mėnuo ravėjo,
Šiaurusis lietutis
Aplaistinėjo!

*1246

Dievienė

1. Nevesiu puikios,
O nei bagotos, — } 2 k.
Vesiu vargų mergelę.

2. O kai parvesiu
Vargų mergelę,
Pats josiu į karužį.

3. Per tiltą jojau,
Nuo tilto puoliau,
Purvynužy gulėjau.

4. O ir atlėkė
Trys raibos gegos
Vidur tamsios naktelės.

5. Viena nutūpė
Gale kojelių,
Antroji — prie šalelės,

6. O ši trečioji
Raiba gegelė, —
Gale mano galvelės.

7. Kuri nutūpė
Gale kojelių, —
Tai ta mano mergelė,

8. Kuri nutūpė
Prie mano šalies, —
Tai ta mano seselė,

9. Kuri nutūpė
Gale galvelės, —
Tai ta mano močiutė!

10. Seselė verkė
Trejus metelius,
Mergelė tris dieneles,

11. Mano motinėlė
Augintojėlė —
Visą savo amželį!

1247.

Masiuliẽnė.

1. Lẽmtos vẽlės jau pristós,
Lẽmtos vẽlės mums sáugos,
ds
2. Kad n'ištìktu mums šlektáj,
Kad n'užpùltu mums vilkáj.

1248.

Dábkuvienė.

1. Mes išẽjum iš namẽlu,
Mes atẽjum į łąnkẽlę,
Kupólau, švęntasJónaj,
ds
2. Aš paskìnsiu tas žolẽles,
Aš sudẽsiu į kvietkẽles,
Kupólau, švęntas Jónaj.
3. Tos žolẽlės yr naudìngos,
Nů Kupólaus pašvęntintos,
Kupólau, švęntas Jónaj.
4. Tos žolẽlės yr naudìngos,
Dėl svejkátos rejkalìngos,
Kupólau, švęntas Jónaj.

1249.

Bakšájtienė.

1. Krįnta rasà nů beržẽlu
Ąnt žalú rutẽlu,
Nor mànę diẽdas
Iš visós širdẽlės.
ds
3. Siųnsčiau diẽdą karúmenę,
Benè kas užmùštu
Tąn mánu diẽdą,
Tąn žiłabarzdẽlį.

2 Tu par-sénas, aš par-jaunà,
O kąn mùdu véjksiv?
Tu pas pẽčių be-puškẽsi,
Aš jaunà be-vérksiu.
4. Paréjn diẽdas iš karùžiu,
Niẽks jįn ne ùžmušė,
Tąn mánu diẽdą,
Tąn mánu senẽlį.

1247

Masiulienė

1. Lemtos vėlės jau pristos,
   Lemtos vėlės mums saugos, } 2 k.

2. Kad n'ištiktų mums šlektai,
   Kad n'užpultų mums vilkai.

1248

Dabkuvienė

1. Mes išėjom iš namelių,
   Mes atėjom į lankelę,
   Kupoliau, šventas Jonai! } 2 k.

2. Aš paskinsiu tas žoleles,
   Aš sudėsiu į kvietkeles,
   Kupoliau, šventas Jonai!

3. Tos žolelės yr naudingos,
   Nuo Kupoliaus pašventintos,
   Kupoliau, šventas Jonai!

4. Tos žolelės yr naudingos,
   Dėl sveikatos reikalingos,
   Kupoliau, šventas Jonai!

1249

Bakšaitienė

1. Krinta rasa nuo berželio
   Ant žalių rūtelių, —
   Nor mane diedas } 2 k.
   Iš visos širdelės.

2. Tu per senas, aš per jauna,
   O ką mudu veiksiv?
   Tu pas pečių bepuškėsi,
   Aš jauna beverksiu.

3. Siųsčiau diedą kariuomenę,
   Bene kas užmuštų, —
   Tą mano diedą,
   Tą žilabarzdėlį.

4. Parein diedas iš karužio,
   Nieks jį neužmušė, —
   Tą mano diedą,
   Tą mano senelį.

5. Vèsčıau dıĕdą galè jáujos,
Kad vìłkas papjáutu;
Mánu dıĕdu stóra skúra,
Ni vìłkas n'įką́nda.

6. Vèsčıau dıĕdą į turgélį,
Kad jįn kas nupìrktu;
Mánu dıĕdu statì ûsaj,
Nıĕkam ne patįnka

7. Vèsčıau dıĕdą į girélę,
Benè vìłks papjáutu
Tąn mánu dıĕdą,
Tąn mánu senélį.

8. Rejks ma búti ir supúti
Su sávu dıėdélu,
Su sávu dıĕdu,
Sávu żiłbarżdĕlu.

9. Tĕvaj músu, aš tarp júsu,
Atįmk dıĕdu dùšę,
Tů mánu dıĕdu,
Mánu żiłbarzdélu.

10. Dıĕdu dúšıa kajp pelĕda
Blįndýje tupĕju,
O aš jaunà mergużĕlė,
Kìtu be-żıurĕjau.

1250.

Gótautıėnė (*).

1. Ej, augìn, augìn
Močıùtė dukrélę,
Sau didę użvadĕlę.
} ds

2. Mıĕłaj augìnu,
Mıĕłaj mokìnu,
Ne mıėłám pażadĕju,—

3. Uż júrıu-marélu,
Uż áukštu kalnélu;
Uż żalósıos girélės.

4. O ji, išléjsdama,
O ji, išdŭdama,
Ne ketĕju łąnkýti.

5. Ej, łąnkýk, łąnkýk
Mànę, motynĕlė,
Nors į metùs kartélį,

6. Į metùs kártą,
Į ąntrùs ą́ntrą,
Trečıóse patì búsıu.

(*) Palýgink Ves. 790 dájną.

5. Vesčiau diedą gale jaujos,
Kad vilkas papiautų, —
Mano diedo stora skūra,
Nė vilkas n'įkanda.

6. Vesčiau diedą į turgelį,
Kad jį kas nupirktų, —
Mano diedo statūs ūsai,
Niekam nepatinka.

7. Vesčiau diedą į girelę,
Bene vilks papiautų, —
Tą mano diedą,
Tą mano senelį.

8. Reiks man būti ir supūti
Su savo diedeliu, —
Su savo diedu,
Savo žilbarzdėliu.

9. Tėvai mūsų, aš tarp jūsų,
Atimk diedo dūšią, —
To mano diedo,
Mano žilbarzdėlio.

10. Diedo dūšia kaip pelėda
Blindyje tupėjo,
O aš jauna mergužėlė
Kito bežiūrėjau!

1250

Gotautienė

1. Ei, augin, augin
Močiutė dukrelę,
Sau didžią užvadėlę. } 2 k.

2. Mielai augino,
Mielai mokino,
Nemielam pažadėjo, —

3. Už jūrių marelių,
Už aukštų kalnelių,
Už žaliosios girelės.

4. O ji išleisdama,
O ji išduodama
Neketėjo lankyti.

5. — Ei, lankyk, lankyk
Mane, motinėle,
Nors į metus kartelį, —

6. Į metus kartą,
Į antrus antrą, —
Trečiuose pati būsiu.

7. O aš ne sułáukiau,
Ni ne pałukėjau
Ni trijú nedėlėlu.

8. O aš pasivėrsčiau
Piłkája ąntėle,
Płaúkčiau júres-marėles.

9. Vidurỹ marėlu
Bałtas akmenėlis,
Aš ąnt jų pasijilsėčiau.

10. O aš pasivėrsčiau
Rajbája gegėle,
Lėkčiau žalóms girėlėms.

11. Vidurỹ girėlės
Žalóji lėpėlė,
Aš ąnt jos pasijilsėčiau.

12. O aš nusilėkčiau
Į močiùtės dvárą,
Į vyšnėlu sodėlį

13. O aš įsitúpčiau,
Aš įsiplesnóčiau
Į viriáusę vyšnėlę.

14. Kukavaú rytėlį,
Vėłáj vakarėlį,
Niėks mànę ne girdėju;

15. O ir išgìrdu
Jauniáusias brolėlis,
Bėrus žìrgus šėrdamas.

16. Ej, móčiuť, móčiuť,
Motynėlė mánu,
Kas taj bút do paukštėle? (*)

17. O ąnt jos balsėlu,
Ąnt jos ałasėlu
Bútu gìrios paukštėlė,

18. O ąnt jos burvėlu,
Ąnt šiłkú šiubėlu
Bútu músu sesėlė.

19. Ej, mėtė, bájdė
Màną motynėlė
Raudónajs obůlėlejs.

20. Ej, ne mesk, ne mesk,
Mánu motynėlė,
Ne daug iškádos daraú:

21. Ąnt viėnós kukavaú,
Ąnt ąntrós ałsavaú
Nů trečiós ůgas rįnkaú.

(*) („Kitì tajp bájgia").

7. O aš nesulaukiau
Nei nepalūkėjau
Nė trijų nedėlėlių.

8. O aš pasiverščiau
Pilkąja antele,
Plaukčiau jūres mareles.

9. Vidury marelių
Baltas akmenėlis,
Aš ant jo pasiilsėčiau.

10. O aš pasiverščiau
Raibąja gegele,
Lėkčiau žalioms girelėms.

11. Vidury girelės
Žalioji liepelė,
Aš ant jos pasiilsėčiau.

12. O aš nusilėkčiau
Į močiutės dvarą,
Į vyšnelių sodelį,

13. O aš įsitūpčiau,
Aš įsiplesnočiau
Į vyriausią vyšnelę.

14. Kukavau rytelį,
Vėlai vakarėlį,
Nieks mane negirdėjo.

15. O ir išgirdo
Jauniausias brolelis,
Bėrus žirgus šerdamas.

16. Ei močiut, močiut,
Motinėle mano,
Kas tai būt do paukštelė?

17. O ant jos balselio,
Ant jos alasėlio,
Būtų girios paukštelė.*

18. O ant jos burvelių,
Ant šilkų šiūbelio
Būtų mūsų seselė.

19. Ei, mėtė baidė
Mane motinėlė
Raudonais obuolėliais.

20. Ei, nemesk, nemesk,
Mano motinėle,
Nedaug iškados darau:

21. Ant vienos kukavau,
Ant antros alsavau,
Nuo trečios uogas rinkau.

---

* *Kiti taip baigia:*

18. Ej, paláuk, ne šáuk,
Mánu sunytėli,
Ràsi músu dukrėlė.

19. O ąnt jos plųnksnėlu,
O ąnt jos rajbúju
Bútu gìrios gegėlė,

20. O ąnt balsėlu,
Ąnt ałasėlu
Bútu mánu dukrėlė.

1251 (*).

Dábkuvienė.

1. Ej, lėjdu, davė
Močiùtė dukrėlę
Į svėčęję šalėlę:

7. O aš pasivėrsčiau
Į pìlką ąntėlę,
Płaukčiau jùrėms-marėlėms

2. Už jùriu-marėlu,
Už áukštu kalnėlu,
Už giłú vąndenėlu.

8. Vidurỳ marėlu
Bałtas akmenėlis
Bus mánej pasijilsėti;

3. O, išlėjsdama,
O, išlydėdama,
Ne ketėju łąnkyti.

9. O aš pasivėrsčiau
Į rájmą gegėlę,
Lėkčiau žalómis girėlėms.

4. Ej, łąnkỳk, łąnkỳk
Mànę, motynėlė,
Nors vásaros dienėlė;

10. Vidurỳ girėlės
Žalóji liepėlė
Bus mánej pasijilsėti.

5. Tu mànę ràsi,
Mánu motynėlė,
Žalú linú łaukėly.

11. O ir įlėkiau,
O ir iskriėjau
Į močiùtės sodėlį.

6. O aš, ráudama,
Ne sułáukdama
Sávu senós močiùtės,–

12. Kukavaú rytėlį
Ir vakaružėlį,
Nieks mànę ne girdėju;

(*) Palygink 1250 dájną.

18. Ei, palauk, nešauk,
Mano sūnytėli,
Rasi mūsų dukrelėl

19. O ant jos plunksnelių,
O ant jos raibųjų,
Būtų girios gegelė,

20. O ant balselio,
Ant alasėlio,
Būtų mano dukrelė.

1251

Dabkuvienė

1. Ei, leido davė
Močiutė dukrelę
Į svečiąją šalelę: } 2 k.

2. Už jūrių marelių,
Už aukštų kalnelių,
Už gilių vandenėlių.

3. O išleisdama,
O išlydėdama
Neketėjo lankyti.

4. Ei, lankyk, lankyk
Mane, motinėle,
Nors vasaros dienelėj, —

5. Tu mane rasi,
Mano motinėle,
Žalių linų laukely.

6. O aš raudama,
Nesulaukdama
Savo senos močiutės, —

7. O aš pasiverščiau
Į pilką antelę,
Plaukčiau jūrėms marelėms.

8. Vidury marelių
Baltas akmenėlis
Bus manei pasiilsėti.

9. O aš pasiverščiau
Į raimą gegelę,
Lėkčiau žaliomis girelėms.

10. Vidury girelės
Žalioji liepelė
Bus manei pasiilsėti.

11. O ir įlėkiau,
O ir įskriejau
Į močiutės sodelį.

12. Kukavau rytelį
Ir vakaružėlį,
Nieks mane negirdėjo.

17. O ir išėju
Jaunėjie brolėlej
Gegùtės pakłausyti.

18. O ąnt jos balsėlu,
Ąnt jos ałasėlu
Bútu gìrios gegėlė,

19. Ąnt jos kartunėlu
Šiłkú jupužėlės
Bútu mùsu sesėlė.

13. O ir išgìrdu
Senóji močiùtė,
Svirnėly gulėdama.

14. Ėmė mėtyti,
Ėmė łájdyti
Raudónajs obůlėlejs.

15. Ej, ne mėtyki
Mànę, motynėlė,
Ne daug iškádos darıaú:

16. Vienó sėdėjau,
Ąntró rymojau,
Trečió ůgėles rinkaú.

1252.

Dábkuvrėnė (*).

1. Lėkė vánagas, } ds.
Lėkė vánagas } ds
Į pakálnę;

2. Tóje pakálnė,
Tóje pakálnė—
Żalà łąnkėlė;

3. Par tąn łąnkėlę,
Par tąn łąnkėlę
Téka upėlis;

4. Pas tąn upėlį,
Pas tąn upėlį—
Rútu darželis;

5 Tamè daržely,
Tamè daržely—
Rútu łovėle,

6. Pas tos łovėlės,
Pas tos łovėlės
Sėdi mergėlė,

7. Sėdi mergėlė,
Sėdi mergėlė,
Gáłvą šukůja,

8. Gáłvą šukůja,
Gáłvą šukůja,
Sůnkej dejůja.

(*) Palygink. Ves. 302, 420 ir 480 dájnas.

13. O ir išgirdo
Senoji močiutė,
Svirnely gulėdama.

14. Ėmė mėtyti,
Ėmė laidyti
Raudonais obuolėliais.

15. Ei, nemėtyki
Mane, motinėle,
Nedaug iškados dariau:

16. Vienoj sėdėjau,
Antroj rymojau,
Trečioj uogeles rinkau.

17. O ir išėjo
Jaunieji broleliai
Gegutės paklausyti.

18. O ant jos balselio,
Ant jos alasėlio,
Būtų girios gegelė,

19. Ant jos kartūnėlio,
Šilkų jupužėlės,
Būtų mūsų seselė.

1252

Dabkuvienė

1. Lėkė vanagas, (2 k.)
Lėkė vanagas } 2 k.
Į pakalnę. }

2. Toje pakalnėj,
Toje pakalnėj
Žalia lankelė.

3. Per tą lankelę,
Per tą lankelę
Teka upelis.

4. Pas tą upelį,
Pas tą upelį
Rūtų darželis.

5. Tame daržely,
Tame daržely
Rūtų lovelė.

6. Pas tą lovelę,
Pas tą lovelę
Sėdi mergelė;

7. Sėdi mergelė,
Sėdi mergelė,
Galvą šukuoja;

8. Galvą šukuoja,
Galvą šukuoja,
Sunkiai dejuoja.

9. O ků dejůji,—
O ků dejůji,
Jaunà mergélė?

10. Nėr ma matùšės,
Nėr ma matùšės,
Krajtėluj kráuti,

11. Nėr ma tėvùžiu,
Nėr ma tėvùžiu,
Dalėlej skìrti,

12. Nėr ma sesėlės,
Nėr ma sesėlės
Sůle sėdėti,

13. Nėr ma brolėlů,
Nėr ma brolėlu
Łaukù lydėti.

14. Sáulė-matùšė,
Sáulė-matùšė
Krajtėlį krývė,

15. Mėnů-tėvùžis,
Mėnů-tėvùžis
Dalėlę skýrė,

16. Žvajgždė-sesùtė,
Žvajgždė-sesùtė
Sůle sėdėju,

17. Sėtyns-brolėlis.
Sėtyns-brolėlis
Łaukù lydėju.

1253.

Didžpinigajčiùke (*).

1. Lėkė sákałas } ds.
Par ažerėlį,

2. Tamė ážere—
Jůdas łajvėlis,

3. Tamė łajvėly
Sėdi mergėlė,

4. Gálvą šukávu,
Bizėlį pýnė:—

5. Nėr ma močiùtės
Krajtėluj kráuti,

6. Nėr ma tėvėlu
Dalėlej skìrti,

(*) Palýgink. Ves. 302, 420 ir 480.

9. — O ko dejuoji,
O ko dejuoji,
Jauna mergele?

10. — Nėr man motušės,
Nėr man motušės
Kraiteliui krauti;

11. Nėr man tėvužio,
Nėr man tėvužio
Dalelei skirti;

12. Nėr man seselės,
Nėr man seselės
Suole sėdėti;

13. Nėr man brolelio,
Nėr man brolelio
Lauku lydėti.

14. Saulė motušė,
Saulė motušė
Kraitelį krovė;

15. Mėnuo tėvužis,
Mėnuo tėvužis
Dalelę skyrė;

16. Žvaigždė sesutė,
Žvaigždė sesutė
Suole sėdėjo;

17. Sietyns brolelis,
Sietyns brolelis
Lauku lydėjo!

1253

Didžpinigaičiukė

1. Lėkė sakalas (2 k.)
Per ežerėlį,

2. Tame ežere
Juodas laivelis,

3. Tame laively
Sėdi mergelė, —

4. Galvą šukavo,
Bizelį pynė.

5. Nėr man močiutės
Kraiteliui krauti,

6. Nėr man tėvelio
Dalelei skirti,

7. Nėr ma sesėlės
Vajnĭkuj pĭnti,

8. Nėr ma brolėlu
Łaukù lydėti.

9. Sáulė-močiùtė
Krajtėlį krówė,

10. Mėnů tėvėlis
Dalėlę skýrė,

11. Żvájgždės-sesėlės
Vajnĭką pýnė,

12. Sėtyns-brolėlis
Łaukù lydėju.

1254 (*).

Cvĭrkienė Óna.

1. Aj, bent pasakýk,
Jaunà mergužėlė,
Koks medėlu vardėlis?

ds.

7. Aj, bent pasakýk...
Kas lėkė be sparnėlu?

8. Ne mergùžė...

2. Ne mergùžė búčiau,
Kad aš ne žinóčiau,
Koks medėlu vardėlis.

9. Šałtà žiemužėlė,
Baltàsis sniegėlis,
Taj lėkė be sparnėlu.

3. Bérżas Bernótas,
Álksnis Ignótas,
Serbęnta Petrunėlė.

10. Aj, bent pasakýk...
Kas márgas ne-rašýtas?

11. Ne mergùžė...

4. Aj, bent pasakýk,...
Kas bėgu be kojėlu?

5. Ne mergùžė...

12. Žalóje girėlė,
Margàsis genėlis.
Taj márgas ne-rašýtas.

6 Jurėlės-marėlės,
Cystas vąndenėlis,
Taj bėgu be kojėlu.

15. Aj, bent pasakýk...
Kas jůdas ne-darýtas?

14. Ne mergùžė...

(*) Palýgink. 30, 47, 92, dájnas.

7. Nėr man seselės
Vainikui pinti,

8. Nėr man brolelio
Lauku lydėti!

9. Saulė močiutė
Kraitelį krovė,

10. Mėnuo tėvelis
Dalelę skyrė,

11. Žvaigždės seselės
Vainiką pynė,

12. Sietyns brolelis
Lauku lydėjo!

1254

Ona Cvirkienė

1. — Ai, bent pasakyk,
Jauna mergužėle,
Koks medelių vardelis? } 2 k.

2. — Ne mergužė būčiau,
Kad aš nežinočiau,
Koks medelių vardelis:

3. Beržas—Bernotas,
Alksnis—Ignotas,
Serbenta—Petronėlė.

4. — Ai, bent pasakyk...
Kas bėgo be kojelių?

5. — Ne mergužė...

6. Jūrelės marelės,
Čystas vandenėlis
Tai bėgo be kojelių.

7. — Ai, bent pasakyk...
Kas lėkė be sparnelių?

8. — Ne mergužė...

9. Šalta žiemužėlė,
Baltasis sniegelis
Tai lėkė be sparnelių.

10. — Ai, bent pasakyk...
Kas margas nerašytas?

11. — Ne mergužė...

12. Žalioje girelėj
Margasis genelis
Tai margas nerašytas.

13. — Ai, bent pasakyk...
Kas juodas nedarytas?

14. — Ne mergužė...

15. Žalóje girėlė
Jůdàsis varnėlis,
Taj jůdas ne-darytas.

1255,

Jušky t ė.

1. Augìnu močiùtė,
Tąn viėną dukrėlę,
Kajp daržely
Žąlęję rutėlę. } ds

Tik močiùtės
Jauniáusia dukrėlė.

*
* *

2. Átlėkė kovėlis (*)
Iš jùriu-marėlu
Ir ţtupė
Į Dievu-medėlį.

3. Žiurėk, motynėlė,
Pro stìkłu łąngėlį,
Kas ţtupe
Į Dievu-medėlį?

4. Ar gìrios kovėlis,
Ar namú paukštėlis,
Ar močiùtės
Jauniáusia dukrėlė?

5. Ni gìrios kovėlis,
Ni namú paukštėlis,

6. Ne mergùžė búčiau,
Kad aš ne žinóčiau,
Kas lęngvėsnis
Už kóvu płųnksnėlę?

7. Prisėdu močiùtė
Prie mánu šalėlės,
Taj lęngvėsnė
Už kôvu płųnsknėlę.

(„8, 9, 10, ir 11 kajp 2, 3, 5 ir 6. str. 92 dajnós“).

12. Ne mergùžė búčiau,
Kad aš ne žinóčiau,
Kų ma réjkia
Prie jaunú dienėlu?

(*) Kóvas, „sáka“, bùvęs dievėlis méjlės.

15. Žalioje girelėj
Juodasis varnelis
Tai juodas nedarytas.

1255

Juškytė

1. Augino močiutė
Tą vieną dukrelę
Kaip daržely } 2 k.
Žaliąją rūtelę. }

2. Atlėkė kovelis
Iš jūrių marelių
Ir įtūpė
Į dievo medelį.

3. — Žiūrėk, motinėle,
Pro stiklo langelį,
Kas įtūpė
Į dievo medelį:

4. Ar girios kovelis,
Ar namų paukštelis,
Ar močiutės
Jauniausia dukrelė?

5. — Nei girios kovelis,
Nei namų paukštelis,
Tik močiutės
Jauniausia dukrelė.

6. — Ne mergužė būčiau,
Kad aš nežinočiau,
Kas lengvesnis
Už kovo plunksnelę:

7. Prisėdo močiutė
Prie mano šalelės, —
Tai lengvesnė
Už kovo plunksnelę.

(8, 9, 10 ir 11 kaip 92 dainos 2, 3, 5 ir 6 posmai.)

12. Ne mergužė būčiau,
Kad aš nežinočiau,
Ko man reikia
Prie jaunų dienelių:

13. Rútu vajnikėlu,
Šilkú kaspinėlu,
Taj ma rėjkia
Prie jaunú dienėlu.

14. Nusiėjk, bernyti,
Į Tilžės miestėlį,
Nusipirki
Cidábru dalgėlį.

15. Iškapók rutėles,
Iškapók mėtėles,
Tik lik viẽnas
Báltas lelijẽles.

16. Nusiėjk, mergytė,
Į rútu darželį,
Prašýk Diẽvu
Bėtėlaus?-burėlu;

17. Taj atžėls rutėlės,
Taj atžėls mėtėlės,—
Ne grinš távu,
Jáunosios dienėlės.

1256.

Norviliẽnė.

1. Kad už géru výru, } ds
Kajp taj geráj ýra, }
Pažýčiosiu sparnėlu,
Nů margósios plųnksnėlu,

Kajp ta žąnsėlė púkůse, } ds
Taj geráj bernėlu rąnkose. }

2. Kad už błógu výru,
Kajp taj błogáj ýra;
Kajp vìštos gálva papúru,
Taj błógas bernėlu notúras.

3. Éjsiu į girėlę
Pas márgą gegėlę,

4. Lẽksiu pas matùžės,
Lẽksiu pas tėtùžį,
Į výkšnėlu sodėlį,
Po matùžės łąngėlu.

5. Tenáj aš kukũsiu,
Tenáj linksmà búsiu
Žalú výkšniu sodėly,
Prie matùžės łąngėlu.

13. Rūtų vainikėlio,
Šilkų kaspinėlių, —
Tai man reikia
Prie jaunų dienelių.

14. — Nusieik, bernyti,
Į Tilžės miestelį,
Nusipirki
Sidabro dalgelį.

15. Iškapok rūteles,
Iškapok mėteles,
Tik lik vienas
Baltas lelijėles.

16. — Nusieik, mergyte,
Į rūtų daržėlį,
Prašyk dievo
Lietelio būrelio;

17. Tai atžels rūtelės,
Tai atžels mėtelės, —
Negrįš tavo
Jaunosios dienelės!

1256

Norvilienė

1. **Kad už gero vyro,**
Kaip tai gerai yra: } 2 k.
Kaip ta žąselė pūkuose —
Tai gerai bernelio rankose. } 2 k.

2. **Kad už blogo vyro,**
Kaip tai blogai yra;
Kaip vištos galva papuro,
Tai bloga bernelio notūra.

3. Eisiu į girelę
Pas margą gegelę,
Pažyčiosiu sparnelių,
Nuo margosios plunksnelių.

4. Lėksiu pas motužę,
Lėksiu pas tetužį, —
Į vyšnelių sodelį
Po motužės langeliu.

5. Tenai aš kukuosiu,
Tenai linksma būsiu —
Žalių vyšnių sodely
Prie motužės langelio.

6. Pravĕrė sesájtė
Stiklĩnį łąngėlį,
Išgĩrdu sodėly
Tajp lį̃nksmą balsėlį,—
Benė músu sesájtė,
Benė músu miĕłoji?

7. Bútu nů balsėlu,
Kajp músu sesėlė,
Alė nů sparnú gėga,
Nů margú płų̃nksnu gėga.

8. Taj báłtos kojėlės,
Gełtónos kasėlės,
Benė músu sesájtė,
Benė músu miĕłoji?

9. Tajp tóli nudůta,
Tóli pažaděta,
Argù anà paréjtu
Matužėlę atsèktu?

1257.

Pocálė (*).

1. Ak, bróli, bróli,
Broléli mánu,
Bałnók bĕrą žirgėlį,

ds

5. Ak, bróli, bróli,
Broléli mánu,
Kam nušavój bałą̃ndį?

2. Kajp pabałnósi
Bĕrą žirgėlį,
Paděk šviĕsę šaudýklę;

6. Ar tu ne matėj
Gĩrio łakúną,
Ar jurėlė narúną?

3. Sviĕsi šaudýklė.
Áuksu kulkėlė
Trų̃mpin mánu ąmžėlį.

7. Łakúns pàlėkė
Narúns panĕrė,
Bałąndėlis tupėju.

4. Ą̨nt žĩrgu sėsdams,
Į kĩłpą spĩrdams,
Nušavaú bałąndėlį.

8. Par tĩłtą jójau,
Nů žĩrgu pů̃lau,
Purvyněly gulėjau.

(*) Palygink Ves. 92 dájną.

6. Pravėrė sesaitė
Stiklinį langelį,
Išgirdo sodely
Taip linksmą balselį, —
Bene mūsų sesaitė,
Bene mūsų mieloji?

7. Būtų nuo balselio
Kaip mūsų seselė,
Ale nuo sparnų gega,
Nuo margų sparnų gega.

8. Tai baltos kojelės,
Geltonos kaselės,
Bene mūsų sesaitė,
Bene mūsų mieloji,

9. Taip toli nuduota,
Toli pažadėta,
Argi ana pareitų,
Motužėlę atsektų?

1257

Pocalė

1. — Ak broli, broli,
Broleli mano,
Balnok bėrą žirgelį! } 2 k.

2. Kai pabalnosi
Bėrą žirgelį,
Padėk šviesią šaudyklę:

3. Šviesi šaudyklė,
Aukso kulkelė
Trumpin mano amželį.

4. Ant žirgo sėsdams,
Į kilpą spirdams,
Nušoviau balandėlį.

5. — Ak broli, broli,
Broleli mano,
Kam nušovei balandį?

6. Ar tu nematei
Girioj lakūną
Ar jūrelėj narūną?

7. — Lakūns palėkė,
Narūns panėrė,
Balandėlis tupėjo.

8. Per tiltą jojau,
Nuo žirgo puoliau,
Purvynėly gulėjau.

9. Žirgėlis mánu,
Jůdbėrėlis mánu,
Prie šalėlės stovėju;

10. Mýnioju mánu
Rąnkas, kojėles,
Ir skájstąjį vejdėlį.

11. Tekėju mánu
Jůdas kraujėlis,
Kajp lelijos žiedėlis.

12. Aj, kuků, kuků
Trys geguzėlės
Prie pat mánu šalėlės.

13. Brólis prie kóju,
Sesů prie šalies,
Matušėlė prie galvós.

14. Brólis palydėju
Lýg pùsės kelėlu,
Sesů lyg bažnytėlės,

15. O matušėlė,
Paaugintojėlė,
Lyg pačios tėviškėlės.

16. Brólis žėlavoju
Tris nedėlmečius,
Sesů trejùs metėlus,

17. O matušėlė,
Paaugintojėlė,
Pakól gyva galvėlė.

1258.

Gótautienė.

1. Ků lůdit, sesėlės,
Ků ne dajnůjat?
ds
Yr dárže iškadėlė,
Darzėly iškadėlė.

Ků sėdit už stalėlu,
Ků rymut ąnt rąnkėlu?
ds

3. Subatós dienėlė,
Par pačius pietus,
Pútė šiaurùs vėjėlis,
Láužė žalàs rutėles.

2. Ka, Dievas, dajnůsim,
Ka linksmios búsim,

9. Žirgelis mano,
Juodbėrėlis mano,
Prie šalelės stovėjo,

10. Myniojo mano
Rankas kojeles
Ir skaistųjį veidelį.

11. Tekėjo mano
Juodas kraujelis
Kaip lelijos žiedelis.

12. Ai, kukuoj, kukuoj
Trys gegužėlės
Prie pat mano šalelės:

13. Brolis prie kojų,
Sesuo prie šalies,
Motušėlė prie galvos.

14. Brolis palydėjo
Lig pusės kelelio,
Sesuo lig bažnytėlės,

15. O motušėlė
Paaugintojėlė —
Lig pačios tėviškėlės!

16. Brolis žėlavojo
Tris nedėlmečius,
Sesuo trejus metelius,

17. O motušėlė
Paaugintojėlė —
Pakol gyva galvelė!

*1258

Gotautienė

1. — Ko liūdit, seselės, } 2 k.
Ko nedainuojat, }
Ko sėdit už stalelio, } 2 k.
Ko rymot ant rankelių? }

2. — Ką, dievas, dainuosim,
Ką linksmos būsim, —
Yr darže iškadėlė,
Daržely iškadėlė!

3. Subatos dienelėj
Per pačius pietus
Pūtė šiaurus vėjelis,
Laužė žalias rūteles.

4. Aš jaunà mergélė
Vos užsiłajkiaú
Už žalúju rutélu,
Už rútu vajnikėlu.

5. Ků lúdit, brolélėj,
Ků ne dajnůjat?
Ků sėdit už stalélu,
Ků rymut ąnt balnélu?

6. Ka, Dievas, dajnůsim,
Ka ljnksmì búsim,
Yr łájve iškadėlė,
Łajvély iškadėlė.

7. Nedėlós dienėlė
Par pačiùs piėtus
Pútė siaurùs vėjėlis,
Łáužė naújus žėglėlus.

8. Aš, jáunas bernėlis
Vos užsiłajkiaú
Už jůdůju łajvėlu,
Už łájvu paramėlu.

1259.

Bakšájtienė.

1. Močiùtė mánu,
Senóji mánu,
Aš nóriu miėgu,
Sałdaús miėgėlu. } ds

2. Dukrýtė mánu,
Jaunóji mánu,
Ejki į darželį
Pas lelijėles.

3. Vėjėlis pútė,
Lelijos ljnku,
Taj, tu, dukrėlė,
Saldžėj miėgósi.

4. Aš pasivėrsčiau
Į geguželę,
Aš nusilėkčiau
Į tėviškėlę,

5. Aš įsitúpčiau
Į obalėlę,
Į obalėlę
Dimną medėlį.

6. Kukavaú rytą
Ir vakarėlį,
O kad išgirstu
Mánu močiùtė.

4. Aš jauna mergelė
Vos užsilaikiau
Už žaliųjų rūtelių,
Už rūtų vainikėlio.

5. — Ko liūdit, broleliai,
Ko nedainuojat,
Ko sėdit už stalelio,
Ko rymot ant balnelių?

6. — Ką, dievas, dainuosim,
Ką linksmi būsim, —
Yr laive iškadėlė,
Laively iškadėlė!

7. Nedėlios dienelėj
Per pačius pietus
Pūtė šiaurus vėjėlis,
Laužė naujus žėglelius.

8. Aš jaunas bernelis
Vos užsilaikiau
Už juodojo laivelio,
Už laivo paramėlių.

*1259

Bakšaitienė

1. — Močiute mano,
Senoji mano,
Aš noriu miego,
Saldaus miegelio. } 2 k.

2. — Dukryte mano,
Jaunoji mano,
Eiki į darželį
Pas lelijėles.

3. Vėjelis pūtė,
Lelijos linko,
Tai tu, dukrele,
Saldžiai miegosi.

4. Aš pasiverščiau
Į gegužėlę,
Aš nusilėkčiau
Į tėviškėlę,

5. Aš įsitūpčiau
Į obelėlę,
Į obelėlę,
Dimną medelį.

6. Kukavau rytą
Ir vakarėlį,
O kad išgirstų
Mano močiutė.

7. O ir išgìrdu
Mànę močiùtė,
Po márgą dvárą
Be-vájkščiodama.

8. Siųntė močiùtė
Jáuną tarnélį:—
Éjki, nušáuki
Rájbą gegélę,

9. Éjki, nušáuki
Rájbą gegélę,
O ma parnèški
Ąnt pusrytėlu.

10. Pałáuk, ne šáuki,
Jáunas šaudýkli,
Aš papùrtinsiu
Rájbas płųnksnėles.

11. But ąnt płųnksnėlu
Gìrios gegėlė,
Ąnt ałasėlu
Mátės dukrėlė.

1260.

Maštáuskiėnė.

1. O, aš siratėlė,
O, aš vargdiėnėlė,
Aš ne turiù tėvėlu.

2. Áugu giružėlė
Žálas jovarėlis,
Taj aug mánu tėvėlis.

3. O aš, priėjdama,
Apsikabìndama:—
Tark ma miėłą žodėlį.

4. Liėmū ne—tėvėlis,
Šákos ne—rąnkėlės,
Łapėlej ne—žodėlej.

* *
*

5. O, aš siratėlė,
O, aš vargdiėnėlė,
Aš ne turiù močiùtės.

ds

6. Áugu giružėlė
Žalà liepužėlė,
Taj aug mánu močiùtė.

7 O aš, priėjdama,
Apsikabìndama:—
Tark ma miėłą žodėlį.

8. Liėmū ne—močiùtė
Šákos ne—rąnkėlės,
Łapėlej ne—žodėlej.

* *
*

9. O, aš siratėlė,
O, aš vargdiėnėlė,
Aš ne turiù brolėlu.

10. Áugu giružėlė
Žálas ąnžùlėlis,
Taj aug mánu brolėlis.

7. O ir išgirdo
Mane močiutė,
Po margą dvarą
Bevaikščiodama.

8. Siuntė močiutė
Jauną tarnelį:
— Eiki nušauki
Raibą gegelę;

9. Eiki nušauki
Raibą gegelę,
O man parneški
Ant pusrytėlių.

10. — Palauk, nešauki,
Jaunas šaudikli,
Aš papurtinsiu
Raibas plunksneles.

11. Būt ant plunksnelių
Girios gegelė,
Ant alasėlio —
Motės dukrelė!

1260

Maštauskienė

1. O aš siratėlė,
O aš vargdienėlė,
Aš neturiu tėvelio. } 2 k.

2. Augo giružėlėj
Žalias jovarėlis, —
Tai aug mano tėvelis.

3. O aš prieidama,
Apsikabindama:
— Tark man mielą žodelį!

4. Liemuo — ne tėvelis,
Šakos — ne rankelės,
Lapeliai — ne žodeliai!

5. O aš siratėlė,
O aš vargdienėlė,
Aš neturiu močiutės.

6. Augo giružėlėj
Žalia liepužėlė, —
Tai aug mano močiutė.

7. O aš prieidama,
Apsikabindama:
— Tark man mielą žodelį!

8. Liemuo — ne močiutė,
Šakos — ne rankelės,
Lapeliai — ne žodeliai!

9. O aš siratėlė,
O aš vargdienėlė,
Aš neturiu brolelio.

10. Augo giružėlėj
Žalias ąžuolėlis, —
Tai aug mano brolelis.

11. O aš priéjdama,
Apsikabìndama:—
Tark ma miełą žodélį.

12. Liėmů ne—brolélis,
Šákos ne—rąnkélės,
Łapélej ne—žodélej.

13. O, aš siratėlė,
O, aš vargdiėnėlė,
Aš ne turiù sesėlės.

14. Áugu giružėlė
Żalà sadulėlė,
Taj aug mánu sesėlė.

15. O aš, priéjdama,
Apsikabìndama:—
Tark ma miėłą žodélį.

16. Liėmů ne—sesėlė,
Šákos ne—rąnkélės,
Łapélej ne—žodélej.

1261.

Sapryt ė.

1. O kad aš ėjaú
Nů sávu tėvélu
Prašiaú, meldžiaú tėvužėlu, } ds
Kad mànę atłąnkýtu:—

2. Aj, łąnkýk, łąnkýk
Mànę, tėvužėli,
Nórs ąnt métu kartužėlį,
Vasarėlės diėnėlė.

3. Tu mànę ràsi
Žalóje łąnkó
Šiėnėlį be-pjáunantį
Ir graúdžej be-vėrkiantį.

4. O aš, pjáudamas,
Ne sułáukdamas
Tėvėlu atėjnančiu
Ir mànę atłąnkančiu,—

5. O aš pasivėrsčiau
Márgu sakalėlu,
Lėkčiau žalóms girėlėms
Į tėvėlu dvarėlį,

11. O aš prieidama,
Apsikabindama:
— Tark man mielą žodelį!

12. Liemuo — ne brolelis,
Šakos — ne rankelės,
Lapeliai — ne žodeliai!

13. O aš siratėlė,
O aš vargdienėlė,
Aš neturiu seselės.

14. Augo giružėlėj
Žalia sedulėlė, —
Tai aug mano seselė.

15. O aš prieidama,
Apsikabindama:
— Tark man mielą žodelį!

16. Liemuo — ne seselė,
Šakos — ne rankelės,
Lapeliai — ne žodeliai!

1261

Saprytė

1. O kad aš ėjau
Nuo savo tėvelio,
Prašiau meldžiau tėvužėlio,
Kad mane atlankytų.
} 2 k.

2. Ai, lankyk, lankyk
Mane, tėvužėli,
Nors ant metų kartužėlį
Vasarėlės dienelėj.

3. Tu mane rasi
Žalioje lankoj
Šienelį bepiaunantį
Ir graudžiai beverkiantį.

4. O aš piaudamas,
Nesulaukdamas
Tėvelio ateinančio
Ir mane atlankančio, —

5. O aš pasiverščiau
Margu sakalėliu,
Lėkčiau žalioms girelėms
Į tėvelio dvarelį;

6. O aš pasivérsčiau
Márių narunėlu,
Płaúkčiau júres-maružėles
Į tėvėlu dvarėlį,

7. O aš pasivérsčiau
Rajbája gegėle,
Lėkčiau žalà girėle
Aš pas sávu tėvėlį.

8. Kukavaú rytėlį
Tėvėlu dvarėly,
Niėks mànę ne girdėju,
Tėvėluj ne pasakė.

9. O ir išgìrdu
Patsáj tėvužėlis,
Po sodėlį vájkščiodams,
Obůlėlus rąnkiodams.

10. Aj, mėtė, bájdė
Mànę tėvužėlis
Raudónajs obůlužėlejs,
Raudónajs obůlėlejs.

11. O ne mesk, ne bajdýk
Mànę, tėvužėli,
Ne daug daraú iškadėlės,
Ne daug daraú iškádos.

12. Viėnàm sodužėły
Smútnas vájkščiojau,
Ąntràm sodužėły
Tik parýmojau,
O šim trečiàm sodužėły
Serbentėles rąnkiojau.

13. O ąnt jů balsėlu,
Ąnt jů ałasėlu,
But lig mánu sunytėlis,
But lig mánu sunėlis,

14. O ąnt jů płųnksnėlu,
Ąnt jů rajbúju
But lig gìrios sakalėlis,
But lig gìrios sákałas.

15. O aš pažinaú
Sávu tėvužėlį
Tarp didžiúju pułkužėlu,
Tarp pujkiúju žmonėlu,

16. O aš pažinaú
Sávu tėvužėlį
Ąnt gražaús augumělu,
Ąnt lygaus liėmenėlu.

1262.

Sutkájtis iš Pampiėnu.

1. Kad mes bùvum
Trys baltì brolėlej,
Mes turėjum
Po viėną žirgėlį. } ds

6. O aš pasiverščiau
Marių narūnėliu,
Plaukčiau jūres **maružėles**
Į tėvelio dvarelį;

7. O aš pasiverščiau
Raibąja gegele,
Lėkčiau žalia girele
Aš pas savo tėvelį.

8. Kukavau rytelį
Tėvelio dvarely,
Nieks mane negirdėjo,
Tėveliui nepasakė.

9. O ir išgirdo
Patsai tėvužėlis,
Po sodelį vaikščiodams,
Obuolėlius rankiodams.

10. Ai, mėtė baidė
Mane tėvužėlis
Raudonais obuolužėliais,
Raudonais obuolėliais.

11. — O nemesk, nebaidyk
Mane, tėvužėli,
Nedaug darau iškadėlės,
Nedaug darau iškados:

12. Vienam sodužėly
Smūtnas vaikščiojau,
Antram sodužėly
Tik parymojau,
O šiam trečiam sodužėly
Serbentėles rankiojau.

13. — O ant jo balselio,
Ant jo alasėlio,
Būt lyg mano sūnytėlis,
Būt lyg mano sūnelis:

14. O ant jo plunksnelių,
Ant jo raibųjų,
Būt lyg girios sakalėlis,
Būt lyg girios sakalas.

15. O aš pažinau
Savo tėvužėlį
Tarp didžiųjų pulkužėlių,
Tarp puikiųjų žmonelių:

16. O aš pažinau
Savo tėvužėlį
Ant gražaus augumėlio,
Ant lygaus liemenėlio.

1262

Sutkaitis iš Pampėnų

1. Kad mes buvom
Trys balti broleliai,
Mes turėjom
Po vieną žirgelį. } 2 k.

2. Viẽnas bùvu
Jũdas kajp sábałas,
Ą̃ntras bùvu
Márgas kajp genélis,

3. O šis trẽčias
Brolẽlu žirgélis,
O šis trẽčias
Báltas kajp gulbélis.

4. Su jũdůju
Sviẽtą vandravósiu,
Su márgůju,
Į vajskélį jósiu,

5. Su báltůju
Júres-máres płaúksiu,
Su bałtůju
Júres-máres płaúksiu.

6. Da n'ĭpłaukiau
Į pùsę marélu,
Susitįnkù
Ážeru ledélį.

7. Dĭdi dẏvaj
Ir stebúkłaj dárůs,
Kad vásarą
Ážeraj užšálu.

8. Užtekẽtu
Iš rẏtu saulélė,
Ištĭrpintu
Ážeru ledélį.

9. Užtekẽju
Iš rẏtu saulélė,
Ištĭrpinu
Ážeru ledélį.

10. Taj gẏrdysim
Bẽrůsius žirgélus,
Taj nušvẽjsim
Áuksu pẹntinėlus.

1263.

Dů b ı ẽ n ė (*).

1. Aj, daúgel, daúgel
Músu sesélu,
Beg vĭsos vajnikůtos?

2. Viẽna sesélė
Músu rẏtůse,
Ąntróji vakarůse,

(*) Palẏgink Ves. 431 dájną.

2. Vienas buvo
Juodas kaip sabalas,
Antras buvo
Margas kaip genelis,

3. O šis trečias
Brolelio žirgelis,
O šis trečias —
Baltas kaip gulbelis.

4. Su juoduoju
Svietą vandravosiu,
Su marguoju
Į vaiskelį josiu,

5. Su baltuoju
Jūres mares plauksiu,
Su baltuoju
Jūres mares plauksiu.

6. Dar n'įplaukiau
Į pusę marelių,
Susitinku
Ežerų ledelį.

7. Didi dyvai
Ir stebuklai daros,
Kad vasarą
Ežerai užšalo.

8. Užtekėtų
Iš rytų saulelė,
Ištirpintų
Ežerų ledelį.

9. Užtekėjo
Iš rytų saulelė,
Ištirpino
Ežerų ledelį.

10. Tai girdysim
Bėruosius žirgelius,
Tai nušveisim
Aukso pentinėlius!

1263

Duobienė

1. Ai, daugel, daugel
Mūsų seselių,
Beg visos vainikuotos? } 2 k.

2. Viena seselė
Mūsų rytuose,
Antroji — vakaruose,

3. O ši trečióji,
Jaunáusioji,
Łąnkó šiėnėlį grėbė.

4. Ne tajp ji grėbė,
Kajp graúdżej vėrkė,
Ąnt grėblėlu rymoju.

5. O ir atėjna
Jáunas bernėlis
Šiů viėšiu viėškelėlu:—

6. Aj, bęnt padė Diėvs,
Jaunà mergėlė,
Šiėnėlu grėbėjėlė,

7. O ků tu stóvi,
Ků tu ne grėbi,
Ků tu tajp graúdżej vėrki?

8. O ar tau gájła
Łąnkós šiėnėlu,
Ar naújůjů grėblėlu?

9. O ni ma gájła
Łąnkós šiėnėlu,
Ni naújůjů grėblėlu,

10. O tik ma gájła
Jaunú diėnėlu,
Rutėlu vajnikėlu.

11. O ir àtlėkė
Bałts gulbinėlis,
Pagávu vajnikėlį.

12. Gùlbinas płaúkia,
Vajnĭką nėša
Marùżes sululávu.

1264.

Lóstiėnė.

1. Šėrki, tėvėli,
Běrą žirgėlį;
Áuga kiėmėly
Jaunà mergėlė.

2. Da ne užáugu
Pùsę ugėlu,
Padovanójau
Šiłkú kuskėlę:—

} ds

3. Búsi. ne búsi
Mánu mergėle,
Bent pardėvėki
Šiłkú kuskėlę.

4. Devýni métaj
Ne-viėna diėna,
Kajp pas tėvėlį
Namè ne buvaú.

3. O ši trečioji,
Jauniausioji,
Lankoj šienelį grėbė.

4. Ne taip ji grėbė,
Kaip graudžiai verkė,
Ant grėblelio rymojo.

5. O ir ateina
Jaunas bernelis
Šiuo viešu vieškelėliu:

6. — Ai, bent padėk dievs,
Jauna mergele,
Šienelio grėbėjėle!

7. O ko tu stovi,
Ko tu negrėbi,
Ko tu taip graudžiai verki?

8. O ar tau gaila
Lankos šienelio,
Ar naujojo grėblelio?

9. — O nei man gaila
Lankos šienelio,
Nei naujojo grėblelio,

10. O tik man gaila
Jaunų dienelių,
Rūtelių vainikėlio!

11. O ir atlėkė
Balts gulbinėlis,
Pagavo vainikėlį.

12. Gulbinas plaukia,
Vainiką neša,
Maružės suliūliavo!

1264

Lastienė

1. Šerki, tėveli,
Bėrą žirgelį:
Auga kiemely
Jauna mergelė. } 2 k.

2. Dar neužaugo
Pusę ūgelio,
Padovanojau
Šilkų kuslelę.

3. Būsi nebūsi
Mano, mergele,
Bent pardėvėki
Šilkų kuskelę.

4. Devyni metai —
Ne viena diena,
Kai pas tėvelį
Namie nebuvau.

5. Aš pasivérsčiau
Į karvelėlį,
Aš nusilėkčiau
Į tėviškėlę,

6. Aš įsitúpčiau
Į obalėlę,
O aš ułdůčiau
Ryts-vakarėlis.

7. Ułdavaú rytą
Ir vakarėlį,
Niėks mànę jáuną
Ni ne girdėju,

8. O tik išgìrdu
Sėnas tėvėlis,
Po márgą dvárą
Be-vájkščiodamas,

9. Po márgą dvárą
Be-vájkščiodamas,
Sávu sunėlus
Be-kiłůdamas:—

10. Kėlkit, sunėlej,
Mánu jauniėjiė,
Bent pakłausýkit,
Kas par paukštėlis?

11. Bent pakłausýkit,
Kas par paukštėlis,
Vìsą naktėlę
Graźėj ułdůja?

12. Tėvėli mánu,
Senàsis mánu,
Tik-benè músu
Jáunas brolėlis,

13. Katrám ne šėrej
Bėru žirgėlu,
Katrám ne pirkáj
Týmu balnėlu?

14. Sunėli mánu,
Jaunàsis mánu,
Aš tau nušėrsiu
Bėrą žirgėlį,

15. Aš tau nušėrsiu
Bėrą žirgėlį,
Aš tau nupìrksiu
Týmu balnėlį.

16. Tėvėli mánu,
Senàsis mánu,
Dabàr ne čėsas
Mànę gajlėtis,

17. Kajp jau prilýgau
Kiėmu mergėlę,
Kajp jau pastójau
Žmoniú žęntėlu.

5. Aš pasiverščiau
Į karvelėlį,
Aš nusilėkčiau
Į tėviškėlę;

6. Aš įsitūpčiau
Į obelėlę,
O aš ulduočiau
Ryts vakarėlis.

7. Uldavau rytą
Ir vakarėlį,
Nieks mane jauną
Nė negirdėjo,

8. O tik išgirdo
Senas tėvelis,
Po margą dvarą
Bevaikščiodamas;

9. Po margą dvarą
Bevaikščiodamas,
Savo sūnelius
Bekilodamas:

10. — Kelkit, sūneliai
Mano jaunieji,
Bent paklausykit,
Kas per paukštelis?

11. Bent paklausykit,
Kas per paukštelis
Visą naktelę
Gražiai ulduoja?

12. — Tėveli mano,
Senasis mano,
Tai bene mūsų
Jaunas brolelis,

13. Katram nešėrei
Bėro žirgelio,
Katram nepirkai
Tymo balnelio?

14. — Sūneli mano,
Jaunasis mano,
Aš tau nušersiu
Bėrą žirgelį;

15. Aš tau nušersiu
Bėrą žirgelį,
Aš tau nupirksiu
Tymo balnelį.

16. — Tėveli mano,
Senasis mano,
Dabar ne čėsas
Mane gailėtis,

17. Kai jau prilygau
Kiemo mergelę,
Kai jau pastojau
Žmonių ženteliu!

5) DAJNÉLĖS. (куплеты).

1265.

Sinkáuskıėnė.

Atbĕg żújkis par dirvónus,
Pasikájšęs padarmónus,
O, gývoj, gývoj, tu,
Kur tu buváj pirmà tů?

1266.

Cvirkıĕnė.

1. Abĭ mùdvi tóki,
Bet licıaúnos pażıurĕť.}ds.

2. Abĭ múdvi tóki,
Músu rąnkùżės—
Darbinįnkĕlės.

3. Abĭ mùdvi tóki,
Músu kojùżės—
Grejtuškĕlės.

1267.

Żiłájtıėnė.

1. Ej, nórıu, nórıu,
Arelkĕlės nórıu, } ds
Ne padývyk, bernnżĕli,
Arelkĕlės nórıu. } ds.

2. Vĭsu gávum, vĭsu gávum,
Aréłkos ne gávum,
Mes parĕjum, ne-ragávę,
Ałùčıaus ne-gávę.

1268.

Juškýtė.

1. Ej, kúma, tu, kumùtė,
Kam pragĕrej tu karvùtę?
Kad ne-pıėnĭnga bùvu.}ds.

2. Ej, kúma, tu, kumùtė,
Kam pragĕrej tu ożkùtę?
Kad ne-ożĭnga bùvu.

5. DAINELĖS

1265

Sinkauskienė

Atbėg zuikis per dirvonus,
Pasikaišęs padarmonus.
O gyvoj, gyvoj, tu,
Kur tu buvai pirma to?

1266

Cvirkienė

1. Abi mudvi toki,
   Bet liciaunos pažiūrėt. (2 k.)

2. Abi mudvi toki,
   Mūsų rankužės —
   Darbininkėlės!

3. Abi mudvi toki,
   Mūsų kojužės —
   Greituškėlės!

1267

Žilaitienė

1. Ei, noriu, noriu, } 2 k.
   Arielkėlės noriu,
   Nepadyvyk, bernužėli, } 2 k.
   Arielkėlės noriu!

2. Viso gavom, viso gavom,
   Arielkos negavom,
   Mes parėjom neragavę,
   Alučio negavę!

1268

Juškytė

1. — Ei kūma, tu kūmute,
   Kam pragėrei tu karvutę?
   — Kad nepieninga buvo! (2 k.)

2. — Ei kūma, tu kūmute,
   Kam pragėrei tu ožkutę?
   — Kad neožinga buvo!

3. Ej, kúma, tu, kumùtė,
Kam pragĕrej tu avùtę?
Kad ne-jėrĭnga bùvu.

4. Ej, kúma, tu, kumùtė,
Kam pragĕrej tu kiaułùtę?
Kad ne-paršĭga bùvu.

1269.

Mikštiẽnė.

1. Anó pùsė łaúku
Dvi žibùli płaúku,
Ir atbĕgu mánu miẽłas
2. Ąnt žirgėlu łaúku.

1270.

Adomájtiėnė.

1. Ąns apvynẽlis
Ne-łábu búdu,
Jis ne pałájkė
Arũde grudú;
Arẽłką išgĕręs,
Bárzdą pakračiaú.
} ds

1271.

Juškytė.

1. Ant kalnẽlu stovẽju,
Į Jonẽlį žiurẽju;
O taj músu Vóna
Privilóju Jóną.
} ds

1272.

Višĭnskiénė.

1. Ar tas diẽdas ne pašẽlęs,
Kad jam daúgel rėjkia,
Vĭrė kósę su spirgùžejs,
Da łašinių rėjkia.
} ds

3. — Ei kūma, tu kūmute,
Kam pragėrei tu avutę?
— Kad neėringa buvo!

4. — Ei kūma, tu kūmute,
Kam pragėrei tu kiaulutę?
— Kad neparšinga buvo!

1269

Mikštienė

1. Anoj pusėj lauko
Dvi žibulį plauko, —

2. Ir atbėgo mano mielas
Ant žirgelio lauko.

1270

Adomaitienė

Ans apynėlis
Nelabo būdo:
Jis nepalaikė
Aruode grūdų.
Arielką išgėręs,
Barzdą pakračiau. } 2 k.

1271

Juškytė

Ant kalnelio stovėjo,
Į Jonelį žiūrėjo, —
O tai mūsų Ona
Priviliojo Joną. } 2 k.

1272

Višinskienė

1. Ar tas diedas ne pašėlęs,
Kad jam daugel reikia, —
Virė košę su spirgučiais,
Dar lašinių reikia! } 2 k.

2. Ar tas diẽdas ne padùkęs, Vìrė grúcę su kopústajs,
Łájku bárzdą vis išpútęs, Da jam daugiaũs réjkia.

1273.

Błażiẽnė.

Arelkẽlė čujkì, Arelkẽlė-ramutẽlė
Vẽdė mànę gùlti, Mànę suramìnu. } ds

1274.

Rožỹs.

Amìn, bubt́, Vajkáms łáužt́
Kumẽlę łupt́, Mergóms gráužt́.

1275.

Vidikỹtė.

1. Ałaũ, ałaũ,
Aš tàvę vałaũ,
Kol gỹvas bũsiu,
Tàvę valỹsiu, } ds

2. Kol gỹvas bũsiu,
Tàvę valỹsiu,
O kajp numìrsiu,
Kója paspìrsiu.

1276.

Norviliẽnė.

Ąnkstì rytą atsikẽlau, Vałnà šokt́, ulavót́, } ds
Ropukájnės atsigẽriau, Alè ne valà myłũt́.

2. Ar tas diedas ne padūkęs,
Laiko barzdą vis išpūtęs,
Virė grucę su kopūstais,
Dar jam daugiau reikia!

1273

Blažienė

Arielkėlė čuiki
Vedė mane gulti,
Arielkėlė ramutėlė
Mane suramino. } 2 k.

1274

Rožys

Amin, bubt,
Kumelę lupt,
Vaikams laužt,
Mergoms graužt!

1275

Vidikytė

1. Alau, alau,
Aš tave valau, —
Kol gyvas būsiu,
Tave valysiu! } 2 k.

2. Kol gyvas būsiu,
Tave valysiu,
O kai numirsiu,
Koja paspirsiu!

1276

Norvilienė

Anksti rytą atsikėliau,
Ropukainės atsigėriau, —
Valna šokt, uliavot,
Ale nevalia myluot! } 2 k.

1277.

Błaziẽnė.

1. Ąnkstì rytą atsikẽlęs,
Ropukájnės atsigẽręs,
Taj lústas, taj valà
Músu kájmoj tamgalė. } ds

2. Łókė pẽčių kúrinu,
Briẽdis riẽtus dziovïnu,
Ožýs-dúrnius durìs łájkė,
Vajks iš pũdu spìrges grájbė.

1278.

Vidikýtė.

1. Ej, tu, séni, pasenáj,
Ej, tu, séni, kajp pjauláj, } ds
Ràmta, rìta, ta. } ds.

2. Sénas diẽdas kajp ožélis,
Jaunà mérga kajp rožélė,
Ràmta, rìta, ta.

3. O, tu, séni, ne skrajdýk,
Mànę jaunós ne bajdýk,
Ràmta, rìta, ta.

4. Visì výraj kudłóti,
Senì diẽdaj barzdóti,
Ràmta, rìta, ta.

1279.

Dáškuvienė.

1. Aš arẽłkos nè geriu,
Ni nesivolóju,
Kur tik jaučiù prámogį, } ds
Tris naktìs nakvóju.

2. Susimìłk, da pripìłk,
Da pẽnkias išgérsiu,
Gerà mánu galvužẽlė,
Da galù pakélti.

1277

Blažienė

1. Anksti rytą atsikėlęs,
Ropukainės atsigėręs, —
Tai liustas, tai valia
Mūsų kaime tam gale! } 2 k.

2. Lokė pečių kūrino,
Briedis rietus džiovino,
Ožys durnius duris laikė,
Vaiks iš puodo spirgus graibė.

1278

Vidikytė

1. Ei tu, seni, pasenai,
Ei tu, seni, kaip piaulai, } 2 k.
Ramta, rita, ta! (2 k.)

2. Senas diedas kaip oželis,
Jauna merga kaip roželė,
Ramta, rita, ta!

3. O tu, seni, neskraidyk,
Mane jaunos nebaidyk,
Ramta, rita, ta!

4. Visi vyrai kudloti,
Seni diedai barzdoti,
Ramta, rita, ta!

1279

Daškuvienė

1. Aš arielkos negeriu
Nei nesivolioju, —
Kur tik jaučiu pramogą, } 2 k.
Tris naktis nakvoju.

2. Susimilk, dar pripilk,
Dar penkias išgersiu, —
Gera mano galvužėlė,
Dar galiu pakelti!

1280.

Masiuliẽnė.

1. Aš ėjčiau łaũką
Pasiziurẽti,
Ar da aukstáj saulélė?
2. O ja da aukštáj,

ds

Važiũsiu namũ,
O ja jau žemáj,
Nakvósiu čionáj,
Aš pas sávu močiùtę.

1281.

Masiuliẽnė.

Aš galù gert, ulavót,
Kad žagrėlė sutajsyta
Ir jautėlej paganyti.

1282.

Kazakáuskiėnė.

. Aš pavejzdžiù pro łąngėlį,
Raudónbarzdis prie rutėlu,
Be-tupĮns, be-tupĮns,
Par barzdėlę be-tupĮns.

2. Ej, tu, séni,—bałamúts,
Kam tu kertì žalàs rútas?
Žalà rúta ne padžiús,
Tu palìksi bałamúts.

ds

1283.

Błažiẽnė.

1. Aš pažĮnstu gaspadórių,
Kurs svetėlus myli,
Pasistátęs alvytėlę,
Pats už stálu rymu.

2. Aš pažĮnstu gaspadórių,
Kurs svečiú ne myli,
Susikviẽtęs vis svetėlus,
Pats ùžpečky nyru.

ds

1280

Masiulienė

1. Aš eičiau lauką
Pasižiūrėti,
Ar dar aukštai saulelė. } 2 k.

2. O jei dar aukštai,
Važiuosiu namo,
O jei jau žemai,
Nakvosiu čionai
Aš pas savo močiutę!

1281

Masiulienė

Aš galiu gert, uliavot,
Kad žagrelė sutaisyta
Ir jauteliai paganyti!

1282

Kazakauskienė

1. Aš paveizdžiu pro langelį —
Raudonbarzdis prie rūtelių
Betupįs, betupįs, } 2 k.
Per barzdelę betupįs.

2. Ei tu, seni — balamūts,
Kam tu kerti žalias rūtas?
Žalia rūta nepadžius,
Tu — paliksi balamūts!

1283

Blažienė

1. Aš pažįstu gaspadorių,
Kurs svetelius myli:
Pasistatęs alvytėlę, } 2 k.
Pats už stalo rymo.

2. Aš pažįstu gaspadorių,
Kurs svečių nemyli:
Susikvietęs vis svetelius,
Pats užpečky nyro.

1284.

Čičirkiẽnė.

1. Aš su šiúba šiubt, siubt,
Visì pónaj łupt, łupt,
Lu, lu, dam, dam. ds.

2. Aš po tvóra lįnst, lįnst,
Visì pónaj kirst, kirst,
Lu, lu, dam, dam.

1285.

Dáškuviėnė.

Aš tąn stìkłą vis vìsą,
Kajp arélkos privìsu,
Pasigẽriau vis geráj,
Išmiėgójau rokmonáj, } ds

2. Pasigẽriau vis geráj,
Išmiėgójau rokmonáj,
Kajp paréjsiu namùčiu,—
Vajkú ákys, kajp kačiú.

1286.

Masiuliẽnė.

Aš tu ožkú ne ganýsiu,
Po karklýną ne vajkýsiu,
Nuplišaú, nudriskaú, } ds
Ni kamzùlės ne tekaú.

1287.

Bakšájtiėnė.

Aš tam Žemájčiuj,
Pajůstpiłvájčiuj,
Prikájsčiau ałaús
Pridrẽbčiau medaús,
Te geriẽ, te rųndůjė, } ds
Namùčiu te tursůjė.

1284

Čičirkienė

1. Aš su šiūba šiūbt, šiūbt,
Visi ponai lupt, lupt,
Liu, liu, dam, dam! (2 k.)

2. Aš po tvora lįst, lįst,
Visi ponai kirst, kirst,
Liu, liu, dam, dam!

1285

Daškuvienė

1. Aš tą stiklą vis visą,
Kai arielkos priviso,
Pasigėriau vis gerai,
Išmiegojau rokmonai; } 2 k.

2. Pasigėriau vis gerai,
Išmiegojau rokmonai,
Kai pareisiu namučio, —
Vaikų akys kaip kačių.

1286

Masiulienė

Aš tų ožkų neganysiu,
Po karklyną nevaikysiu, —
Nuplyšau, nudriskau,
Nė kamzulės netekau! } 2 k.

1287

Bakšaitienė

Aš tam žemaičiui
Pajuostpilvaičiui
Prikaisčiau alaus,
Pridrėbčiau medaus, —
Tegerie, terunduojie,
Namučio tetursuojie! } 2 k.

1288.

Gótautıėnė.

1. Aš tům káłnu ne lïpsıu, } ds.
Ni upélu ne brïsıu; } ds.

2. Turıù brólį kalvıùką
Nukáłs mánej tiłčıùką,

3. Aš tům tïłtu tekįnà
Pas tėvélį, vérkdama.

1289.

Bakšájtıėnė.

1. Atsimįnk, saltïšıau
Atsimįnk, jaunàsis,
Ků tau réjkıa
Prıė jaunú dıėnélu? } ds

2. Pýpkıu ir cibùku,
Blózės ir krapštùku,
Taj tau réjkıa
Prıė jaunú dıėnélu.

1290.

Cvirkıė̃nė.

Áugu, áugu obalė̃lė
Berżýne, berżýne,
Ir sukróvė żıėdużė̃lus
Gełtónus, gełtónus,
Użaugïnu obůlė̃lus
Raudónus, raudónus.
Rıėsk, rıėsk rıėstinė̃lį,
Versk ąnt šalıė̃s stiklukė̃lį,
Pakarčıóms, pakarčıóms,
į dùgną. } ds

1291.

Kasıulıė̃nė.

Áugu kıė̃me obalė̃lė
Sodïnta, sodïnta,
Ir sukróvė żıėdużė̃lus
Raudónus, raudónus,
Użaugïnu obůlė̃lus
Gełtónus, gełtónus.
Rıėsk, rıėsk rıėstinė̃lį,
Versk ąnt šónu stiklukė̃lį,
Pakárčıu, pakárčıu. } ds

1288

Gotautienė

1 Aš tuo kalnu nelipsiu (2 k.)
Nei upeliu nebrisiu, —(2 k.)

2. Turiu brolį kalviuką,
Nukals manei tilčiuką.

3. Aš tuo tiltu tekina
Pas tėvelį verkdama.

1289

Bakšaitienė

1. Atsimink, šaltyšiau,
Atsimink, jaunasis,
Ko tau reikia
Prie jaunų dienelių? } 2 k.

2. Pypkės ir cibuko,
Bliozės ir krapštuko —
Tai tau reikia
Prie jaunų dienelių!

1290

Cvirkienė

Augo, augo obelėlė
Beržyne, beržyne,
Ir sukrovė žiedužėlius
Geltonus, geltonus,

Užaugino obuolėlius
Raudonus, raudonus.
Riesk, riesk riestinėlį,
Versk ant šalies stikliukėlį } 2 k
Pakarčioms, pakarčioms —
į dugną!

1291

Kasiulienė

Augo kieme obelėlė
Sodinta, sodinta,
Ir sukrovė žiedužėlius
Raudonus, raudonus,

Užaugino obuolėlius
Geltonus, geltonus.
Riesk, riesk riestinėlį,
Versk ant šono stikliukėlį } 2 k.
Pakarčiui, pakarčiui!

1292.

Dábkuvienė.

1. Bent išgérki,
Mánu miẽłas,
Broléli mylimàsis,
Małónė łajkumàsis,
} ds

2. Kad ir pùsę,—
Mánu miẽłas,
Broléli mylimàsis,
Małónė łajkumàsis.

1293.

Norviliẽnė.

1. Bubùlis—cibulẽlis,
Ułùtė—agůnẽlė,
} ds

2. Bubùlis patvorẽlu,
Ułùtė ulytẽlė

1295.

Mikštiẽnė.

1. Dajnú, dajnú dajnuškẽlę
Daugiaús ne dajnůsiu,
Turiù šývą kumelẽlę,
Tąn páčę pardůsiu.
} ds

2. Siuvaú bérnuj marškinẽlus
Keturnýtu májšu,
Rẽžiau, dúriau rąnkovẽles
Išavẽtu autú.

1292

Dabkuvienė

1. Bent išgerki, } 2 k.
Mano mielas,
Broleli mylimasis, } 2 k.
Malonėj laikomasis,

2. Kad ir pusę,
Mano mielas,
Broleli mylimasis,
Malonėj laikomasis!

1293

Norvilienė

1. Bubulis — cibulėlis, } 2 k.
Ulutė — aguonėlė,
2. Bubulis patvorėliu,
Ulutė ūlytėlėj!

1295

Mikštienė

1. Dainų, dainų dainuškėlę
Daugiau nedainuosiu,
Turiu šyvą kumelėlę, — } 2 k.
Tą pačią parduosiu.

2. Siuvau bernui marškinėlius
Keturnyto maišo,
Rėžiau dūriau rankovėles
Išavėtų autų.

1296.

Kĭmontıėnė.

Dajnŭ łapĕ, dajnŭ żújkis, } ds
Dajnŭ visĭ paúkščej. }

2. Ir atĕju jau Kalĕdos,
Gaspadórıuj vĭsos bĕdos,

3. O šejmýna geráj váłgu
Ir àtima vĭsą áłgą.

1297.

Norvilıĕnė.

1. Dajnŭ vĭłkas, dajnŭ łokýs, } ds
Dajnŭ visĭ paúkščej, }

2. Ar aš vıėns Tadāúšas
Búsıu ne dajnávęs?

3. Susirįnku sąmdinįnkaj
Į kárčemą gérti,

4. Ir sutému bè-gerıant,
Ir išaúšu bè-vemıant.

1298.

Veličkıĕnė.

1. Dıĕdu jáutis vĭrvėms pĭrktas; } ds.
Ýłu rágaj, żarĭjos ákys, } ds.

2. Túbu áusys, lıĕpos kójos,
Kanapĭnė ůdegĕlė;
Kas įlįns, taj nudùrs.

1299.

Norvilıĕnė.

1. Dil, dil mélnįnks, } ds
Geleżĭnis mélnįnks; }

2. Geleżĭni rátaj,
Stiklĭni čebátaj,

1296

Kimontienė

1. Dainuoj lapė, dainuoj zuikis
Dainuoj visi paukščiai! } 2 k.

2. Ir atėjo jau kalėdos,
Gaspadoriui visos bėdos,

3. O šeimyna gerai valgo
Ir atima visą algą!

1297

Norvilienė

1. Dainuoj vilkas, dainuoj lokys,
Dainuoj visi paukščiai, — } 2 k.

2. Ar aš viens Tadeušas
Būsiu nedainavęs?

3. Susirinko samdininkai
Į karčiamą gerti, —

4. Ir sutemo begeriant,
Ir išaušo bevemiant.

1298

Veličkienė

1. Diedo jautis virvėms pirktas: (2k.)
Ylų ragai, žarijos akys, (2 k.)

2. Tūbų ausys, liepos kojos,
Kanapinė uodegėlė, —
Kas įlįs, tai nudurs.

1299

Norvilienė

1. Dil dil melninks,
Geležinis melninks, } 2 k.

2. Geležiniai ratai,
Stikliniai čebatai,

3. Šyva kumełájtė,
Trųmpà ůdegájtė,

4. Důnos kąmpėlis,
Drùskos mazgėlis,

5. Łašinių brizėlis,
Ne-gražùs gajdėlis.

1300.

Samůlıěnė.

Dudórius ejn į pėkłą,
Jaunìms paskù sėka;
Šókit, jus, šokėjos,
Jus mėnkos audėjos.
} ds

1301.

Juškýtė.

1. Dvì bitùti,
Dvi bitùti
Dobiléły úžė.
} ds

2. Kąn vėjkdami,
Kąn dìrbdami,
Dobiléły úžė?

1302.

Błažıěnė.

1. Ej, apvyněli, ąnt távęs rasà,
Aš pas tėvėlį dukrėlė basà,
Ejnù grėjtaj ir pamazù,
Žiurėk, tėvaj, ar taugražù?
Ejnù, nuejnù.
} ds

2. Ej, apvyněli, tu łabaj kartùs,
Kam tu padaréj výrus upartùs?
Kelù ėju, kłupinėju,
Kaktà žėmę mušinėju,
Taj ma patiėka.

3. Šyva kumelaitė,
Trumpa uodegaitė,

4. Duonos kampelis,
Druskos mazgelis,

5. Lašinių bryzelis,
Negražus gaidelis.

1300

Samuolienė

Dūdorius ein į peklą,
Jaunims paskui seka.
Šokit jūs, šokėjos,
Jūs menkos audėjos! } 2 k.

1301

Juškytė

1. Dvi bituti,
Dvi bituti
Dobilėly ūžė. } 2 k.

2. Ką veikdami,
Ką dirbdami
Dobilėly ūžė?

1302

Blažienė

1. Ei apynėli, ant tavęs rasa!
Aš pas tėvelį dukrelė basa
Einu greitai ir pamažu.
Žiūrėk, tėvai, ar tau gražu? } 2 k.
Einu, nueinu.

2. Ei apynėli, tu labai kartus!
Kam tu padarei vyrus upartus?
Keliu ėjo, klupinėjo,
Kakta žemę mušinėjo, —
Tai man patieka.

1303.

N o r v i l i ĕ n ė.

1. Ej, gĕriau, gĕriau,
Gérdams, dumójau,
Kur šęn náktį nakvósiu?

ds

2. Ar pas sesélę,
Ar pas našlélę,
Ar pas séną močiùtę?

3. Ni pas sesélę,
Ni pas našlélę,
Tik pas séną močiùtę.

1304.

J u š k ý t ė.

E, jau, Motiẽjau,
Aš pas tàvę atėjaú,
Tàvę namè ne radaú,
Apsisùkęs, išėjaú.

ds

1305.

V i k s v ĕ.

Ej, lùdi, lùdi, lùdi;
Mùšė kátas bugnùs;
Šùnys pęntinũti,
Kátės vajnikũtos.

ds

1306.

B ł a ż i ĕ n ė.

1. Ej, mòčiuť, motynėlė,
Kas do dývaj dáros:
Sęn naktélę par naktélę,
Rĩtas májšas į łovélę,
Į márgą łovélę.

ds

2. Ej, móčiuť, motynėlė,
Kišk mànę į májšą,
Ir, įkĩšus, pakratýk,
Ir, pakráčius, pastatýk
Pas márgą łovélę.

1303

Norvilienė

1. Ei, gėriau, gėriau,
Gerdams dūmojau,
Kur šią naktį nakvosiu: } 2 k.

2. Ar pas seselę,
Ar pas našlelę,
Ar pas seną močiutę?

3. Nei pas seselę,
Nei pas našlelę,
Tik pas seną močiutę.

1304

Juškytė

Ei, jau, Motiejau,
Aš pas tave atėjau, —
Tave namie neradau, } 2 k.
Apsisukęs išėjau!

1305

Viksvė

Ei, liudi, liudi, liudi,
Mušė katas būgnus;
Šunys pentinuoti, } 2 k.
Katės vainikuotos.

1306

Blažienė

1. Ei močiut motinėle,
Kas do dyvai daros:
Šią naktelę per naktelę }
Ritas maišas į lovelę, } 2 k.
Į margą lovelę!

2. Ei močiut motinėle,
Kišk mane į maišą
Ir įkišus pakratyk,
Ir pakračius pastatyk
Pas margą lovelę!

1307.

Mikštıĕ̄nė.

Ej, pavadìnkiť Veličkĕ̄lį,
O kad atnėštu püdélį;
Aš tąn půdélį sudaužýsıu,
Vìsą sałdùmą išłajžýsıu. } ds

1308.

Žalukıĕ̄nė.

1. Ej, tu, Dıĕ̄vaj visugálįns,
Gárbin tàvę vìsos šálys,
Ej, tu, Dıĕ̄vaj, vìsu pìłnas,
Kur tu dĕ̄jej plìkıaus vìłnas? } ds

2. Ni tu kerpì, ni pardůdi,
Ni tu plìkıuj atidŭ̄di,
Ni drabùžejs ne nešıóji,
Kam-gi plìkį nupašıóji?

1309.

Norvilıĕ̄nė (*).

1. Ej, tu, žvìrbli. Ků? ků? ků?
O kům sergì? Ne-galù
Žvirblélis nabagĕ̄lis,
Kojélė skaudĕ̄ju,
Vìsas ne-galĕ̄ju. } ds

2. Ej, tu,... („Łaskŭ̄k galvélė, širdélė, sparnélis, kaklélis ir t. t.“).

1310.

Norvilıĕ̄nė.

1. Éjna martélė į svirnélį,
Viščıukĕ̄lej paskù jos séka. } ds

2. Ta martélė, supýkusi,
Bĕ̄rė jıĕ̄mus kvıėčıú sáuję.

(*) Palýgink 243 dájną.

1307

Mikštienė

Ei, pavadinkit Veličkėlį,
O kad atneštų puodelį, —
Aš tą puodelį sudaužysiu,
Visą saldumą išlaižysiu. } 2 k.

1308

Žaliukienė

1. Ei tu, dievai visagalis,
Garbin tave visos šalys!
Ei tu, dievai viso pilnas,
Kur tu dėjai plikio vilnas? } 2 k.

2. Nei tu kerpi, nei parduodi,
Nei tu plikiui atiduodi,
Nei drabužiais nenešioji, —
Kam gi plikį nupešioji?

1309

Norvilienė

1. — Ei tu, žvirbli! — Ko? ko? ko?
— O kuo sergi? — Negaliu!
Žvirblelis nabagėlis,
Kojelė skaudėjo,
Visas negalėjo. } 2 k.

2. — Ei tu... *(laskuok: galvelė, širdelė, sparnelis, kaklelis ir t. t.)*

1310

Norvilienė

1. Eina martelė į svirnelį,
Viščiukėliai paskui ją seka. } 2 k.

2. Ta martelė supykusi
Bėrė jiemus kviečių saują.

Ji, bérdama, tajp dumóju:
Kad tıė vĭsčej uźsprįngtu.

4. Tıė viščıùkaj budrùs bùvu,—
Bértus kvıĕčıus po vıĕną surįnku;

5. Jıė, rįnkdami, tajp dumóju:
O kad jıĕmus daugıaús bértu.

1311

Norvilıĕnė.

Ėjsim namŭ kákti,
Ìmsim gájdį płákti:—
Kŭ prijųnkáj, gajdużĕli,
Prıė svetimú vĭštu? } ds

1312.

Norvilıĕnė.

1. Ejnù par kıĕmą,
Girdżıù par sıĕną:
Ej, áudżıa, dúzga
Svirnè drobéles; } ds

2. Cidábru šéjvos,
Lęndrıu skıėtélej,
Bałtú linélu
Płónos drobélės.

1313.

Błażıĕnė.

1. Éjčıau ąnt dváru
Pasiżıurĕti,
Ar da aukštáj saulélė? } ds

2. O ja da aukštáj,
Aš éjsıu namŭ,
O ja jau żemáj,
Gulĕsıu čıonáj
Pas savu giminĕlę

3. Ji berdama taip dūmojo:
„Kad tie viščiai užspringtų!“

4. Tie viščiukai budrūs buvo,
Bertus kviečius po vieną surinko

5. Jie rinkdami taip dūmojo:
„O kad jiemus daugiau bertų!“

1311

Norvilienė

Eisim namo kakti,
Imsim gaidį plakti,
Ko prijunkai, gaidužėli,
Prie svetimų vištų?
} 2 k.

1312

Norvilienė

1. Einu per kiemą,
Girdžiu per sieną:
Ei, audžia dūzga
Svirne drobeles!
} 2 k.

2. Sidabro šeivos,
Lendrių skieteliai,
Baltų linelių
Plonos drobelės!

1313

Blažienė

1. Eičiau ant dvaro
Pasižiūrėti,
Ar dar aukštai saulelė.
} 2 k.

2. O jei dar aukštai,
Aš eisiu namo,
O jei jau žemai,
Gulėsiu čionai,
Pas savo giminėlę!

1314.

Norviliĕnė.

1. Éju vájtas, vajtódamas,
Gáudu gájdį, gìedódamas;
2. Éju vájtas, vajtódamas,
Péša gájdį, raudódamas;
3. Éju vájtas, vajtódamas,
Vérda gájdį, raudódamas;
4. Éju vájtas, vajtódamas,
Vãlgu gájdį, gìedódamas.

1315.

Juškýtė.

1. Galè łaúku
Aviėtėlė žyděju, } ds
Łakštùtė
Ąnt aviėtės tupěju. } ds
Kas iš brólu
Žirgėlu dývyjûs,
Týłomis
Pašnàbždomis kalběju.

1316.

Cvirkiĕnė.

1. Galè łaúku obalėlė
Kokéjs žiĕdajs žyděju? } ds.
2. Jos žiedėlej visì baltì,
Obůlėlej bus raudóni.
3. Jókim, brólej, ulavóti,
Obalěles atłąnkyti.

1317.

Veličkiĕnė.

1. Galù gerì, galù gerì, } ds
Ne galù pakélti.
O ar aš ne turiù } ds
Kům užsimokěti?
2. Pilnì mánu kubilėlej
Bałtú ritinėlu,
Pilnì mánu priėskrynkėlej
Bałtú dorelėlu.

1314

Norvilienė

1. Ėjo vaitas vaitodamas,
   Gaudo gaidį giedodamas.

2. Ėjo vaitas vaitodamas,
   Peša gaidį raudodamas.

3. Ėjo vaitas vaitodamas,
   Verda gaidį raudodamas.

4. Ėjo vaitas vaitodamas,
   Valgo gaidį giedodamas!

1315

Juškytė

1. Gale lauko
   Avietėlė žydėjo, } 2 k.
   Lakštutė
   Ant avietės tupėjo. } 2 k.

Kas iš brolio
Žirgelio dyvijos,
Tylomis
Pašnabždomis kalbėjo.

1316

Cvirkienė

1. Gale lauko obelėlė
   Kokiais žiedais žydėjo? (2 k.)

2. Jos žiedeliai visi balti,
   Obuolėliai bus raudoni.

3. Jokim, broliai, uliavoti,
   Obelėlės atlankyti!

1317

Veličkienė

1. Galiu gert, galiu gert, } 2 k.
   Negaliu pakelti.
   O ar aš neturiu } 2 k.
   Kuo užsimokėti?

2. Pilni mano kubilėliai
   Baltų ritinėlių,
   Pilni mano prieskrynkėliai
   Baltų dorelėlių!

1318.

Norviliẽnė.

1. O jus mànę ne vartìnkit', Už pijùką ne łajkýkit', Juk aš galù gert', Ne galù pakélt'. } ds

2. Sermėgėlė gražì, piłkà, Už arėłką žyds nuvìłku, Da aš turiù mìežiu, Galù atvadũti.

1319.

Veličkiẽnė.

1. Gaspadórius áši tášė, } ds. Gaspadìnė žą̀nsį póšė, } ds.

2. Gaspadórius vìrvę vìju, Gaspadìnė ą̀ntį vìrė.

3. Gaspadórius ejn į łaúką, Gaspadìnė žìrnius gvałdu.

4. Gaspadórius lip ą̀nt vìšku, Gaspadìnė trauk už kìšku.

1320.

Čičirkiẽnė.

Giẽda gajdélej, rylũja, Aúšta aušrélė, švytũja, O benè svẽčias Pas mus atjója? } ds

1321.

Norviliẽnė.

1. Gẽriau viẽną, gẽriau ą̀ntrą, Da galvélė ne suprą̀nta, Gérčiau ir trẽčę, Mylėdamas svẽčią. } ds

1318

Norvilienė

1. O jūs mane nevartinkit,
Už pijoką nelaikykit,
Juk aš galiu gert, —
Negaliu pakelt! } 2 k.

2. Sermėgėlė graži, pilka,
Už arielką žyds nuvilko,
Dar aš turiu miežių,
Galiu atvaduoti.

1319

Veličkienė

1. Gaspadorius ašį tašė, (2 k.)
Gaspadinė žąsį pešė. (2 k.)

2. Gaspadorius virvę vijo,
Gaspadinė antį virė.

3. Gaspadorius ein į lauką,
Gaspadinė žirnius gvaldo.

4. Gaspadorius lip ant viškų,
Gaspadinė trauk už kiškų!

1320

Čičirkienė

Gieda gaideliai, ryliuoja,
Aušta aušrelė, švytuoja, —
O bene svečias
Pas mus atjoja? } 2 k.

1321

Norvilienė

1. Gėriau vieną, gėriau antrą,
Dar galvelė nesupranta, —
Gerčiau ir trečią,
Mylėdamas svečią. } 2 k.

2. Bĕda támuj pijonyčej,
Kursáj gérıa iš sklenyčıos;
Už viẽną gráši
Pékłą užrášė.

1322.

Błažıẽnė.

1. Gérk, brołužẽli,
Ir aš gérsiu,
Kajp rejks užmokẽti,
Aš išéjsiu.
ds

2. Nutráuks távu šįnkarkẽlė
Kepurẽlę;
Nės bùvu pragérta
Karčemẽlė.

1323.

Mikštıẽnė.

Gerk, broléli, gerk, gerk,
Gerk, jaunàsis, gerk, gerk;
Stĭkłu ne išgérsi,
Pĭłvu ne pripĭlsi,
Gałvós ne sukùlsi,
Gerk, broléli, gerk, gerk.
ds

1324.

Mikštıẽnė.

1. Gerk gẽręs, důk arélkos,
Paděk kıaúšıus ąnt torélkos;
Žąnsú kıaúšej dideĭ,
Parpjáusim į dvi dalĭ.
ds

2. Gerk gẽręs, důk arélkos,
Paděk súrį ąnt torélkos;
Ne tıėk súrıu trupinıú,
Kıėk yr mánu giminıú.

1325.

Norvilıẽnė.

1. Gerk gẽręs, gerk gẽręs,
Tùrsink namŭ gùlti,
ds

2. Vajkáj mažĭ, patĭ gražĭ,
Kad kas ne prapúłtu;

2. Bėda tamui pijonyčiai,
Kursai geria iš sklėnyčios;
Už vieną grašį
Peklą užrašė.

1322

Blažienė

1. Gerk, brolužėli,
Ir aš gersiu, —
Kai reiks užmokėti,
Aš išeisiu. } 2 k.

2. Nutrauks tavo šinkarkėlė
Kepurėlę,
Nes buvo pragerta
Karčiamėlėj!

1323

Mikštienė

Gerk, broleli, gerk, gerk,
Gerk, jaunasis, gerk, gerk!
Stiklo neišgersi,
Pilvo nepripilsi,
Galvos nesukulsi, —
Gerk, broleli, gerk, gerk! } 2 k.

1324

Mikštienė

1. Gerk gėręs, duok arielkos,
Padėk kiaušius ant torielkos!
Žąsų kiaušiai dideli,
Perpiausim į dvi dali. } 2 k.

2. Gerk gėręs, duok arielkos,
Padėk sūrį ant torielkos!
Ne tiek sūrio trupinių,
Kiek yr mano giminių!

1325

Norvilienė

1. Gerk gėręs, gerk gėręs
Tursink namo gulti, — } 2 k.

2. Vaikai maži, pati graži,
Kad kas neprapultų,

3. Patì šeštà, vajkú naštà,
Kad kas ne išnèštu.

1326.

Norviliẽnė.

1. Gerk gẽrẹs, gerk ne gẽrẹs,
Gerk, už barzdós nusitvẽrẹs. } ds

2. Gẽriau viẽną, gẽriau ą́ntrą,
Da galvélė ne suprą́nta,
Gẽrčiau ir trẽčią,
Mylẽdamas svẽčią.

3. Susimìłk, da pripìłk,
Da viẽną išgérsiu.

1327.

Gótautiėnė.

Gerk, kumùtė, gerk, gerk,
Gerk, širdùtė, gerk, gerk,
O jau rytó pagirióms
Atéjs ligà ne-žinióms,
Bus galvélė glumnà. } ds

1328.

Gótautiėnė.

1. Gerk, mánu sesẽlė,
Gerk, mánu viẽšnėlė,
Vìsą stiklẽlį
Ir į dugnẽlį. } ds

2. Ne galù, sesélė,
Ne galù, jaunóji,
Skaud ma galvélė,
Ne vìsą gẽrus.

3. Ejk, mánu sesélė,
Ejk, mánu viẽšnėlė,
Šį̀mtą mylélu
Viẽšiu kelélu.

4. Ne galù, sesélė,
Ne galù, jaunóji,
Skaud ma kojélės,
Ne-tóli ẽjus.

3. Pati šešta, vaikų našta,
Kad kas neišneštų!

1326

Norvilienė

1. Gerk gėręs, gerk negėręs,
Gerk, už barzdos nusitvėręs! } 2 k.

2. Gėriau vieną, gėriau antrą,
Dar galvelė nesupranta,
Gerčiau ir trečią,
Mylėdamas svečią.

3. Susimilk, dar pripilk,
Dar vieną išgersiu!

1327

Gotautienė

Gerk, kūmute, gerk, gerk,
Gerk, širdute, gerk, gerk, —
O jau rytoj pagirioms
Ateis liga nežinioms, } 2 k.
Bus galvelė glumna!

1328

Gotautienė

1. — Gerk, mano sesele,
Gerk, mano viešnele,
Visą stiklelį
Ir į dugnelį. } 2 k.

2. — Negaliu, sesele,
Negaliu, jaunoji,
Skaud man galvelė,
Ne visą gėrus!

3. — Eik, mano sesele,
Eik, mano viešnele,
Šimtą mylelių
Viešu keleliu.

4. — Negaliu, sesele,
Negaliu, jaunoji,
Skaud man kojelės,
Netoli ėjus!

1329.

M a s ı u l ı ě n ė.

1. Gerk, sesélė, viksť, vĭsą,
Gerk, širdélė, viksť, vĭsą,
Taj ma grażù pażıurěť, } ds
Į stiklęlu vikstùmą.

2. O kad bútu ma geráj
Ir širdélej prijemnáj,
Taj ĭmsıu, taj gérsıu
Stiklukělį į dùgną.

1330.

K a s ı u l ı ě n ė.

Gerk, sesùtė, gerk, gerk,
Gerk, širdżıùkė, gerk, gerk,
Stĭkłu ne sukùlsi,
Pĭłvu ne pripĭlsi,
Gerk, širdżıùkė, gerk, gerk. } ds

1331.

J u š k ý t ė.

1. Gérki, gérki, seserělė,
Da ne pasįgěrej,
Da ne vákar, ni šęndıěn } ds
Aš pas tàvę gěrıau,

2. Gérsi, gérsi, seserělė,
Rytó, porytójuj;
Salyklělis sudżıovĭntas
Ir malkélės sáusos.

1332.

M a s ı u l ı ě n ė.

1. Gérkiť aplįnkuj,
Důkiť sàltĭšıuj,
Ne lęnkiť baudżıáunįnku. } ds

2. Tas baudżıáunįnkas,
Purvabridělis,
Żagrùżės vałdonělis.

1329

Masiulienė

1. — Gerk, sesele, vikst visą,
Gerk, širdele, vikst visą, —
Tai man gražu pažiūrėt
Į stiklelio vikstumą. } 2 k.

2. — O kad būtų man gerai
Ir širdelei prijemnai,
Tai imsiu, tai gersiu
Stikliukėlį į dugną!

1330

Kasiulienė

Gerk, sesute, gerk, gerk,
Gerk, širdžiuke, gerk, gerk,
Stiklo nesukulsi,
Pilvo nepripilsi, } 2 k.
Gerk, širdžiuke, gerk, gerk!

1331

Juškytė

1. Gerki, gerki, seserėle,
Dar nepasigėrei, —
Dar ne vakar, nei šiandien
Aš pas tave gėriau. } 2 k.

2. Gersi, gersi, seserėle,
Rytoj, porytojuj:
Šalyklėlis sudžiovintas,
Ir malkelės sausos.

1332

Masiulienė

1. Gerkit aplinkui,
Duokit šaltyšiui,
Nelenkit baudžiauninko, — (2 k.)

2. Tas baudžiauninkas
Purvabridėlis,
Žagružės valdonėlis.

1333.

Błażıĕnė.

1. Gérkiť, gérkiť ir dajnŭ̃kiť,
Léjskiť ir aplį̃nkuj;
Aš tam áłų padarıaú,
Ir svetélus sùkvıėčıau,
Galù pamylĕ́ti. } ds

2. Vıėns išgĕ́rė krıuzelĕ́lį,
Ąntras ir stiklélį,
Vıėns išłáužė ir vartùs,
Kits išmýnıoju vajkùs,
Visĭ išvažıávu.

1334.

Norvilıĕ́nė.

Gérs, gérs brołužĕ́lis,
Gérs, gérs, gers, } ds

Rĭstum, rĭstum, ristinĕ́lis,
Bałtàsis stiklinĕ́lis,
Į dùgną. } ds

1335.

Cvirkıĕ́nė.

Gérsi, gérsi, kumùtė,
Rytó, ne, porytó, } ds

Saliklélis jau sudýgu,
Da malkélės džıústa. } ds

1336.

Norvilıĕ́nė.

1. Grėblélį tráukıau,
Vakarélu łáukıau, } ds

2. Ne patráukıau grėblélu,
Ne sułáukıau vakarĕ́lu,

3. Ulá, grėbléli,
Ulá, kotéli.

1333

Blažienė

1. Gerkit, gerkit ir dainuokit,
Leiskit ir aplinkui:
Aš tam alų padariau
Ir svetelius sukviečiau, — } 2 k.
Galiu pamylėti.

2. Viens išgėrė kriūzelėlį,
Antras ir stiklelį,
Viens išlaužė ir vartus,
Kits išmyniojo vaikus,
Visi išvažiavo.

1334

Norvilienė

Gers, gers brolužėlis, } 2 k.
Gers, gers, gers, —
Ristum, ristum, ristinėlis, } 2 k.
Baltasis stiklinėlis,
Į dugną!

1335

Cvirkienė

Gersi, gersi, kūmute, } 2 k.
Rytoj, ne — porytoj:
Salyklėlis jau sudygo, } 2 k.
Dar malkelės džiūsta.

1336

Norvilienė

1. Grėblelį traukiau, } 2 k.
Vakarėlio laukiau;

2. Nepatraukiau grėblelio,
Nesulaukiau vakarėlio,

3. Uliã, grėbleli,
Uliã, koteli!

1337.

J u š k ý t ė.

1. Imčıau lýną,
Rı̀ščıau výrą;
Atsilė́jdu širdı̀s mánu, } ds
Jau aš ir pas výrą.

2. Imčıau vádżę,
Rı̀ščıau páčę;
Apsisùku širdı̀s mánu,
Jau aš ir pas páčę.

1338.

K ı̀ m o n t ı ė n ė.

(„Makałájnė“).

1. Ir vėl, ir vėl } ds
Nedėló švę́nta.
Paldıė́nįnke, utárnįnke } ds
Visı̀ girtı̀ búsim,

2. Seredó, ketvergè
Pagirıómis sı̀rgsim,
Pétničıo, subató
Sųnkıùs dárbus dı̀rbsim.

1339.

S à m ů l ı ė n ė.

1. Išgė́rıau septýnıas,
Da gérsıu devýnıas,
Da mánu galvė́lėj— } ds
Da nıė́ku nė́ra.

2. O kad ir bútu,
Da ne prażútu,
Da mánu širdė́lė
Lįnksmė́snė bútu.

1340.

B ł a ż ı ė́ n ė.

1. Išgė́rıau stiklė́lį
Uż sàvę mażė́snį,
Išvolójau purvynė́lį } ds.
Uż sàvę didė́snį.

1337

Juškytė

1. Imčiau lyną,
Riščiau vyrą;
Atsileido širdis mano,
Jau aš ir pas vyrą. } 2 k.

2. Imčiau vadžią,
Riščiau pačią;
Apsisuko širdis mano,
Jau aš ir pas pačią.

1338

Kimontienė

(Makalainė)

1. Ir vėl, ir vėl
Nedėlioj šventa. } 2 k.
Paldieninke, utarninke
Visi girti būsim. } 2 k.

2. Seredoj, ketverge
Pagiriomis sirgsim,
Pėtnyčioj, subatoj
Sunkius darbus dirbsim!

1339

Samuolienė

1. Išgėriau septynias,
Dar gersiu devynias,
Dar mano galvelėj
Dar nieko nėra! } 2 k.

2. O kad ir būtų,
Dar nepražūtų,
Dar mano širdelė
Linksmesnė būtų!

1340

Blažienė

1. Išgėriau stiklelį
Už save mažesnį,
Išvoliojau purvynėlį
Už save didesnį. } 2 k.

2. Ja ne nóriť gérti,
Éjkiť namů gùlti,
Jums močiùtė te patájsė
Mįnkštáj patalėlį.

1341.

Adomájtiėnė.

1. Išgérk šĩtą,
Pripỹłk kĩtą,
Paródyki dugnėlį; } ds

2. Taj ma grazù
Pažiurėti
Į stiklėlu vikstĩmą.

3. Pusk, vėjėli,
Sklejsk płaukėlus,
Vėdink man vejdėlį.

1342.

Juškytė.

Išgráuž pónams
Ir pristóvams,
Bilė mànę saulėlė
Namů léjdu. } ds

1343.

Bakšájtiėnė.

1. Išlįndu błakė iš siẽnos:—
Vesk mànę, svirpléli,
miẽłas. } ds

2. Vėlyčiau varškė nuskęndęs,
Ne kajp tàvę-smirdėlę vėdęs

1344.

Důbiėnė.

1. Išsigérki,—
Mánu miẽła, } ds

Ej, gỹvoj, gỹvoj, tu,
Gỹvoj visà draugẽ. } ds

2. Jei nenorit gerti,
Eikit namo gulti,
Jums močiutė ten pataisė
Minkštai patalėlį!

1341

Adomaitienė

1. Išgerk šitą,
Pripilk kitą,
Parodyki dugnelį, } 2 k.

2. Tai man gražu
Pažiūrėti
Į stiklelio vikstimą.

3. Pūsk, vėjeli,
Skleisk plaukelius,
Vėdink man veidelį!

1342

Juškytė

Išgrauš ponams
Ir pristovams, —
Bile mane saulelė
Namo leido! } 2 k.

1343

Bakšaitienė

1. Išlindo blakė iš sienos:
— Vesk mane, svirpleli mielas! } 2 k.

2. — Velyčiau varškėj nuskendęs,
Nekaip tave smirdėlę vedęs!

1344

Duobienė

1. Išsigerki,
Mano miela, } 2 k.
Ei, gyvoj, gyvoj, tu,
Gyvoj visa draugė! } 2 k.

2. Pripìłk kìtą,
Kam žadějej,
Ej, gývoj, gývoj, tu,
Gývoj visà draugę.

1345.

Paurýkė.

1. Išsìviriau kopusčiùku,
Susìkviečiau susėdžiùku:—
Válgykit, susėdžiùkaj,
Gárdus mánu kopusčiùkaj. } ds
2. Pąnčekėlės bóvelnos,
Čeverýkaj ožkiėnos;
Kad aš ėjsiu šokinėti,
Visì mànę sukinės.

1346.

Dáškuviėuė.

Išvedė blusà
Błákę į tąncių:—
Be-vélyčiau
Kàrejviùku búti,
Ne kajp tàvę-
Smirdélę vadžióti. } ds

1347.

1. Ja mànę, sésė, myliesi, } ds
Da gérsiu, da lústą kélsiu, } ds
Da vałąndėlę sėdėsiu;
2. Ja mànę, sésė, ne kęnsi,
Aš ėjsiu, važiúsiu namú,
Áš turiù namùčius sávu.

1348.

Januškýtė.

1. Jaunà mérga žìrgus gýrdė, } ds
Gýrdydama, žiėdą rádu, } ds

2. Pripilk kitą,
Kam žadėjai,
Ei, gyvoj, gyvoj, tu,
Gyvoj visa draugė!

1345

Pauriukė

1. Išsiviriau kopūsčiukų,
Susikviečiau susiedžiukų,
Valgykit, susiedžiukai,
Gardūs mano kopūsčiukai! } 2 k.

2. Pančiakėlės bovelnos,
Čeverykai ožkienos, —
Kad aš eisiu šokinėti,
Visi mane sukinės!

1346

Daškuvienė

Išvedė blusa
Blakę į tancių.
Bevelyčiau
Kareiviuku būti,
Nekaip tave
Smirdėlę vadžioti! } 2 k.

1347

1. Jei mane, sese, mylėsi, (2 k.)
Dar gersiu, dar liustą kelsiu,
Dar valandėlę sėdėsiu, — } 2 k.

2. Jei mane, sese, nekęsi,
Aš eisiu, važiuosiu namo,
Aš turiu namučius savo.

1348

Januškytė

1. Jauna merga žirgus girdė, (2 k.)
Girdydama žiedą rado (2 k.)

2. Ir parĭtu žiedužėlį
Par tėvėlu dvaružėlį.

3. Kajp tas žiedas suskambėju,
Vĭsas dváras suzvąngėju.

1349.

Norviliėnė.

Jautėlus ganiaú,
Remùnes róviau:—
Ėskiť, jautėlej,
Nors remuněles. } ds

1350.

Błažiėnė.

1 Jů geriù, jů geriù,
Jů geryn éjnu, } ds
Ljnksmà mánu širdùžė,
Midutėlu réjkia. } ds

2 Jů verpiù, jů verpiù,
Jů plonyn éjnu,
Pĭlnos mánu skrynùžės
Plonúju drobėlu.

1351.

Bakšájtrėnė.

Jůdprùsnis, jůdprùsnis
Plaúčius parvĭlku } ds
Iš Tĭlžės nů Mąnkaus
Nů mėsinjnku. } ds

1352.

Błažiėnė.

Jus, svetėlej,
Jus ne búkiť
Kajp verśėlej, } ds
Susiprátuť átėjti,
Susipráskiť išėjti. } ds

2. Ir parito žiedužėlį
Per tėvelio dvaružėlį.

3. Kai tas žiedas suskambėjo,
Visas dvaras sužvangėjo!

1349

Norvilienė

Jautelius ganiau,
Ramunes roviau:
Ėskit, jauteliai, } 2 k.
Nors ramunėles! }

1350

Blažienė

1. Juo geriu, juo geriu, } 2 k.
Juo geryn einu, — }
Linksma mano širdužė, } 2 k.
Midutėlio reikia. }

2. Juo verpiu, juo verpiu,
Juo plonyn einu, —
Pilnos mano skrynužės
Plonųjų drobelių.

1351

Bakšaitienė

Juodprusnis, juodprusnis } 2 k.
Plaučius parvilko }
Iš Tilžės nuo Mankaus, } 2 k.
Nuo mėsininko. }

1352

Blažienė

Jūs sveteliai, }
Jūs nebūkit } 2 k.
Kaip veršeliai: }
Susipratot ateiti, } 2 k.
Susipraskit išeiti! }

1353.

A n u s ı ë́ n ė.

1. Jus, svotùkaj, mażıëjıė, } ds
Galè łaúku rastıëjıė

2. Jus bučıávuť panéles,
Pasistátę kedéles,

3. Brïduť báłą, gávuť gáłą,
Piłnà barzdà łakïšıu.

1354.

N o r v i l ı ë́ n ė.

1. Kad ałaús, kad gardaús, } ds
Kad bernýčıu grażaús,

2. Kad aréłkos, kad sałdżıós,
Kad mergýtės grazıós.

1355.

J u š k ý t ė.

1. Kad aš máżas buvaú,
Šilè óżıus ganıaú,
Ąnt kelmélu tupëjau, } ds
Į ożkéles żıurëjau:—

2. Tu, ożkélė mánu,
Mylimóji mánu,
Cìbą vìłkas ne pjáus,
Cibà karkłú ne gráuš.

1356.

S a m ů l ı ë́ n ė.

1. Kad aš máżas buvaú,
Šilè kárves ganıaú,
Ąnt kelmélu sėdëdamas,
Į karvéles żıurëjau:—

1353

Anusienė

1. Jūs svotukai mažieji,
Gale lauko rastieji, } 2 k.

2. Jūs bučiavot paneles,
Pasistatę kėdeles,

3. Bridot balą, gavot galą, —
Pilną barzdą lakišių!

1354

Norvilienė

1. Kad alaus, kad gardaus,
Kad bernyčio gražaus! } 2 k.

2. Kad arielkos, kad saldžios,
Kad mergytės gražios!

1355

Juškytė

1. Kad aš mažas buvau,
Šile ožius ganiau,
Ant kelmelio tupėjau,
Į ožkeles žiūrėjau. } 2 k.

2. Tu ožkele mano,
Mylimoji mano,
Cibą vilkas nepiaus,
Ciba karklų negrauš!

1356

Samuolienė

1. Kad aš mažas buvau,
Šile karves ganiau,
Ant kelmelio sėdėdamas,
Į karveles žiūrėjau.

2. Jus, karvėlės mánu,
Nabagýtės mánu,
Kad aš júsu ne ganýčiau,
Varškės, sviėstu ne válgyčiau.

1357.

Błaźnėnė.

Kad ir gėrsiu, pasigėrsiu,
Svečių ne varýsiu.
ds
Turiù stájnio žvėngančiu
Ir kišėniuj skąmbančiu,
Galù pamylėti.
ds

1358.

Błaźnėnė.

1 Kad mergýtė dróbes áudė,
Po saklýčę vėjus gáudė,
O matùtė už taj bárė,
Kad durėlu ne uždárė.
ds

1359.

Norviliėnė.

Kad mes ásam
Dìktos mėrgos,
Tùrim výru krúvą,
Katràs mumìs ne mylės,
Tegùl ejn už dùru.
ds

1360.

Dábkuviėnė.

1. Kad Mikìta rugiùs sėju,
Šiaúrus vėjas užakėju,
Mikìta, mikìta,
Tąn pamėtęs, vesk kìtą.

2. Jūs karvelės mano,
Nabagytės mano,
Kad aš jūsų neganyčiau,
Varškės, sviesto nevalgyčiau!

1357

Blažienė

Kad ir gersiu, pasigersiu, —
Svečių nevarysiu. } 2 k.

Turiu stainioj žvengiančių
Ir kišeniuj skambančių —
Galiu pamylėti. } 2 k.

1358

Blažienė

Kad mergytė drobes audė,
Po seklyčią vėjus gaudė,
O motutė už tai barė,
Kad durelių neuždarė. } 2 k.

1359

Norvilienė

Kad mes esam
Diktos mergos,
Turim vyrų krūvą, —
Katras mumis nemylės,
Tegul ein už durų! } 2 k.

1360

Dabkuvienė

1. Kad Mikita rugius sėjo,
Šiaurus vėjas užakėjo, —
Mikita, Mikita,
Tą pametęs, vesk kitą!

2. Kad Mikìta ózį pjóvė, Mikìta, mikìta,
Mikitiẽne skúrą ẽmė, Tąn pamẽtęs, imk kìtą.

1361.

Dábkuviẽnė.

1. Kad tu, šélmi, ne sułáuktum, 2. Távu łúpos kajp veršiùku,
Kad tu mànę gáutum, Távu kójos kajp barsùku,
Kad tu mànę nů močiùtės O távu rąnkélės,
Jáuną pavilótum. Kajp łókės kojélės.

1362.

Norviliẽnė.

Kad vilkélis šiẽną pjóvė, Kad łapùtė šiẽną grẽbė, } ds
O pukélis vis paskù, O pukélis vis paskù. }

1363.

Rožỹs.

1. Kas gẽrė ałaús, 2. Ałùčium lìju,
Tam dũs Dievs daugiaús, Midùčium snìgu,
Kas gẽrė arẽłką, } Arẽłkos burélis
Tů kałba par niẽką, } ds Da pašvaksnóju.
Senéj ne dabàr. }

1364.

Kas gẽrė, tas gerùlis, Ne visì žalávu,
Kas ne gẽrė, tas burbùlis; Vìsos mérgos nor tekẽti, } ds
Visì médžej bumburávu, Ne bilè kas véda.

2. Kad Mikita ožį piovė,
Mikitienė skūrą ėmė, —
Mikita, Mikita,
Tą pametęs, imk kitą!

1361

Dabkuvienė

1. Kad tu, šelmi, nesulauktum,
Kad tu mane gautum,
Kad tu mane nuo močiutės
Jauną paviliotum!

2. Tavo lūpos kaip veršiuko,
Tavo kojos kaip barsuko,
O tavo rankelės
Kaip lokės kojelės!

1362

Norvilienė

Kad vilkelis šieną piovė,
O pukelis vis paskui,
Kad laputė šieną grėbė,
O pukelis vis paskui, } 2 k.

1363

Rožys

1. Kas gėrė alaus,
Tam duos dievs daugiau,
Kas gėrė arielką,
To kalba per nieką } 2 k.
Seniai, ne dabar.

2. Alučiu lijo,
Midučiu snigo,
Arielkos būrelis
Dar pašvaksnojo.

1364

Kas gėrė, tas gėrulis,
Kas negėrė, tas burbulis;
Visi medžiai bumburavo,
Ne visi žaliavo;
Visos mergos nor tekėti, } 2 k.
Ne bile kas veda.

1365.

Bakšájtiėnė.

1. Katinėli, nabagėli,
Kur-gi vajkštinėjej?
Už jurėlu, už marėlu
Kąn-gi tu girdėjej?

ds

2. Mátė vájką pasigùldzius,
Ne tur kùm penėti;
Vienš ragėlis, kajp nagėlis,
Ąntras dar mažėsnis.

ds

1366.

Norviliėnė.

1. Kelk, tarnėli,
Kłok patalėlį
Vidùr tamsiós naktėlės

ds

2. Šilkájs po gálva,
Šilkájs po šónu,
Šilkájs ir užsikłóti.

1367.

Norviliėnė.

Kélkit, výraj, ne miegókit,
Kumelùkę retavókit;

Vilkas pjóvė kumelùkę,
Bėgu kraújas par gerklùkę.

ds

1368.

Norviliėnė.

1. Kinkýk, švóger, kiaúlę,
Važiúsiv į Kaúną,
Girdžiù Kaunė pigios mérgos:
Už skatìką pénkios;

2. Už tabókos łápą,
Gáusi mergú kápą,
Už tabókos pùsłapį,
Gáusí mergú pùskapį.

ds

1365

Bakšaitienė

1. — Katinėli nabagėli,
Kurgi vaikštinėjai? } 2 k.
Už jūrelių, už marelių
Ką gi tu girdėjai? } 2 k.

2. — Motė, vaiką pasiguldžius,
Netur kuo penėti,
Viens ragelis kaip nagelis,
Antras dar mažesnis.

1366

Norvilienė

1. Kelk, tarneli,
Klok patalėlį
Vidur tamsios naktelės — } 2 k.

2. Šilkais po galva,
Šilkais po šonu,
Šilkais ir užsikloti.

1367

Norvilienė

Kelkit, vyrai, nemiegokit,
Kumeliukę ratavokit!
Vilkas piovė kumeliukę,
Bėgo kraujas per gerkliukę! } 2 k.

1368

Norvilienė

1. Kinkyk, švoger, kiaulę,
Važiuosiv į Kauną,
Girdžiu — Kaune pigios mergos: } 2 k.
Už skatiką penkios!

2. Už tabokos lapą
Gausi mergų kapą,
Už tabokos puslapį
Gausi mergų puskapį!

1369.

D ů b ı ě̋ n ė.

1. Koks tů midaús gardùmas,}ds
O mus besě̋dos gražùmas.}ds

2. Iš tů pulkélu ma vıě̋na
Tik mánu sésė ma mıě̋ła.

1370.

1. Kur aš bě̋dna pasidě̋sıu,
Kad vıėtélės ne turě̋sıu.

2. Nusıéjčıau į girélę,
Kur łapùtė žıėmavója,

3. Kur łapélė žıėmavója,
Kur močıùtė ulavója.

1371.

J u š k ý t ė.

Kur áukštos tvóros,
Kur žalì sódaj,
Tęn mùdu kalbě̋juva. } ds

2. Aš nusiéjčiau
Į žálą sódą,
Kur žalà obalě̋lė.

3. Aš pasiskìnčıau
Sau obůlě̋lį,
Mergélej dovaně̋lę.

1372.

N o r v i l ı ě̋ n ė.

Kur músu bičıùlej gě̋rė,
Te kvıėčıú kelmélej žě̋lė,

Valáj, bitùtė, valáj,
Valáj, piłkóji valáj. } ds

1369

Duobienė

1. Koks to midaus gardumas, (2 k.)
   O mūs besiedos gražumas! (2 k.)

2. Iš to pulkelio man viena
   Tik mano sesė man miela!

1370

1. Kur aš biedna pasidėsiu,
   Kad vietelės neturėsiu?

2. Nusieičiau į girelę,
   Kur laputė žiemavoja,

3. Kur lapelė žiemavoja,
   Kur močiutė uliavoja!

1371

Juškytė

1. Kur aukštos tvoros,
   Kur žali sodai,
   Ten mudu kalbėjova. } 2 k.

2. Aš nusieičiau
   Į žalią sodą,
   Kur žalia obelėlė,

3. Aš pasiskinčiau
   Sau obuolėlį,
   Mergelei dovanėlę!

1372

Norvilienė

Kur mūsų bičiuliai gėrė,
Ten kviečių kelmeliai žėlė,
Valiai, bitute, valiai,
Valiai, pilkoji, valiai! } 2 k.

1373.

J u š k ý t ė.

1. Ků tu, mergýtė, trókšti?,
Ar rugių sėkłos błókšti?
Ků sėdi už stalėlu,
Ků žiúri pro łąngėlį? } ds

2. Mánu mergýtė jaunà
Po jauniměłį šóka,
Nors áusti ji ne móka,
Bilė gražėj pašóka.

1374.

1. Kůděl ne gérsiu, } ds.
Gěrus, ne dajnůsiu; } ds.

2. Žad' mánu výras,
Žad' gaspadórius
Tris dórelus důti.

3. Vieną pragérsiu,
Ąntrą prarylůsiu,
O šįn tréčiąjį
Tréčią dorelėlį
Rytó pagirióms pasiděsiu.

1375.

D ů b i ě n ė.

Mánu audìms kajp skúra,
Šlektà výru notúra:
Kad bùksves pragěrė. } ds

1376.

C v i r k i ě n ė.

1. Mánu močiùtė pasigěrė,
Dvarù éjdama, pasvyrėju. } ds

2. Kad parkrìstu, kad parpùłtu,
Márčiaj jůkùžį padarýtu.

1373

Juškytė

1 Ko tu, mergyte, trokšti,
Ar rugių sėklos blokšti?
Ko sėdi už stalelio,
Ko žiūri pro langelį? } 2 k.

2. Mano mergytė jauna
Po jaunimėlį šoka, —
Nors austi ji nemoka,
Bile gražiai pašoka!

1374

1. Kodėl negersiu, (2 k.)
Gėrus nedainuosiu: (2 k.)

2. Žad mano vyras,
Žad gaspadorius
Tris dorelius duoti!

3. Vieną pragersiu,
Antrą praryliuosiu,
O šį trečiąjį,
Trečią dorelėlį,
Rytoj pagirioms pasidėsiu.

1375

Duobienė

Mano audims kaip skūra,
Šlekta vyro notūra,
Kad buksves pragėrė. } 2 k.

1376

Cvirkienė

1. Mano močiutė pasigėrė,
Dvaru eidama, pasvyrėjo. (2 k.)

2. Kad parkristų, kad parpultų,
Marčiai juokužį padarytų.

1377.

Masiuliẽnė. („Nů šókiu“).

Mátė grýbus užkájtusi,
Duktẽ táukus nugriẽbusi.
Kąn darỹs, kąn darỹs?
Taj vis músu dukterẽs. } ds

1378.

Gótautiėnė.

1. Miẽgu, miẽgu,
Aš tů miẽgu
Ne-łabáj nóriu. } ds

2. Ej, tegù miẽga
Tỹnginės mérgos,
Tos snaudálės,

3. Tos miẽgálės,
Aukštakůdės,
Storałúpės.

1379.

Šálkuvienė.

1. Mergýtė mánu jaunóji,
Kur gulì tąmsióje naktélė? } ds

2. Aukštamè, naujamè svirnėly,
Motynėlės margóje łovėlė.

1380

Šopýtė.

Mergýtės mážos,
Dajnéles grážios,
Nors vis čion stovėtum,
Į jas žiurėtum. } ds

1377

Masiulienė

(Šokis)

Motė grybus užkaitusi,
Duktė taukus nugriebusi.
Ką darys, ką darys?
Tai vis mūsų dukterys. } 2 k.

1378

Gotautienė

1. Miego, miego, —
Aš to miego
Nelabai noriu. } 2 k.

2. Ei, tegu miega
Tinginės mergos,
Tos snaudalės,

3. Tos miegalės,
Aukštakuodės,
Storalūpės!

1379

Šalkuvienė

1. — Mergyte mano jaunoji,
Kur guli tamsioje naktelėj? (2 k.)

2. — Aukštame naujame svirnely,
Motinėlės margoje lovelėj!

1380

Šopytė

Mergytės mažos,
Dainelės gražios, —
Nors vis čion stovėtum,
Į jas žiūrėtum! } 2 k.

1381.

Masiulrėnė.

1. Miẽstu vajkáj jaunučiùkaj,
Kajp cukrìnej obůlùkaj,
O Rukšiónu pasenẽlej,
Kajp ožėlej pražilẽlej. } ds

2. Miẽstu mėrgos jaunučiùkės,
Kajp rutėlės žalučiùkės,
O Gystiẽnu pasenẽlės.
Kajp ožkėlės pražilẽlės.

1382.

Łókės ůdega, łókės ůdega,
Vyłku gaurutìnė; } ds

Kas tos dajnós ne mokẽs
Łókės ůdegą nusulpẽs.

1383.

Myl mànę voketùkas,
Dávė pùpu rakąndùką.

Mỹli mànę ir mylẽs,
Rakąndùką da pridẽs. } ds

1384.

Błaziẽnė.

Motynėlė miẽła,
Palìk mànę viẽną,
Kajp tu ėjsi
Rugiú pjáuti,

Palìk mànę viẽną,
Palìk súriu,
Palìk sviẽstu,
Palìk sałdaús piẽnu.

1381

Masiulienė

1. Miesto vaikai jaunučiukai
Kaip cukriniai obuoliukai,
O Rukšionių pasenėliai
Kaip oželiai pražilėliai. } 2 k.

2. Miesto mergos jaunučiukės
Kaip rūtelės žaliučiukės,
O Gystėnų pasenėlės
Kaip ožkelės pražilėlės.

1382

Lokės uodega, lokės uodega, } 2 k.
Vilko gaurutinė!
Kas tos dainos nemokės,
Lokės uodegą nusulpės!

1383

Myl mane vokietukas,
Davė pupų rakanduką.
Myli mane ir mylės, } 2 k.
Rakanduką dar pridės!

1384

Blažienė

Motinėle miela,
Palik mane vieną,
Kai tu eisi
Rugių piauti,
Palik mane vieną;
Palik sūrio,
Palik sviesto,
Palik saldaus pieno!

1385.

Norvilıĕnė.

1. Mus sesélej bĕda kĭłu, ds
Kad stiklélis ránko ýra: ds

2. Ji ne turĭ, kur padĕti,—
Taj broléluj pažadĕti,
Ej, gývoj.

1386.

Juškýtė.

Mùsė, pıĕne pasigĕrus,
Védė błùsą šókti,
Anà, májta, nesipraúsus, ds
Ne norĕju éjti.

1387.

Juškýtė. („Ubagu dájna)".

1. Ne dŭkiť dŭnos, ds
Šunĭms dalĭnsıu,
Ne dŭkiť mĭłtu, ds
Bo išdùlkinsıu;

2. 'O jus ma dŭkiť
Łašınıú šmótą,
Gáusit po máru
Dąnguj atpĭłdą.

1388.

Juškýtė.

1. Ne gĕrus, ne galù búti, ds
Ne turıù ni kŭ pardŭti. ds

2. Da turıù kélinpałájkes,
Jau, regıù, rejks tas pardŭtí

3. Šįnkarka, piłk čérką pĭłną;
Jau mánu širdélė
Lįnksmýbıu piłnà.

1385

Norvilienė

1. Mūs seselei bėda kilo, (2 k.)
Kad stiklelis rankoj yra: (2 k.)

2. Ji neturi kur padėti, —
Tai broleliui pažadėti,
Ei, gyvoj!

1386

Juškytė

Musė, piene pasigėrus,
Vedė blusą šokti, —
Ana, maita, nesiprausus
Nenorėjo eiti. } 2 k.

1387

Juškytė

(Ubago daina)

1. Neduokit duonos,
Šunims dalinsiu, } 2 k.
Neduokit miltų,
Bo išdulkinsiu, — } 2 k.

2. O jūs man duokit
Lašinių šmotą,
Gausit po maro
Danguj atpildą!

1388

Juškytė

1. Negėrus negaliu būti, (2 k.)
Neturiu nė ko parduoti. (2 k.)

2. Dar turiu kelinpalaikes,
Jau, regiu, reiks tas parduoti.

3. Šinkarka, pilk čerką pilną,
Jau mano širdelė
Linksmybių pilna!

1389.

Norvilrėnė.

1. Nedėlmetį verpiaú,
Subató išlęnkiau,
Nedėldienỹ karčemó
Tolkėlę pragėriau.

2. Kas nor mànę bárti,
Tas tur ąnkstì kélti,
Štaj dabàr ne senėj,
Kajp pradėjau gérti.

ds

1390.

Cvirkrėnė.

1. Niękam tos bėdós,
Kajp tik gaspadìnej;

2. Bárė sénis, báras mãžas,
Bars nepajtùvas.

3. 'Virk válgyt, gatavók,
Músu pìlvus retavók;

4. Te bėgrė, te lekrė,
Tegù Dievs padėdrė.

ds

1391.

1. Nutrùku vadėlės,
Pabėgu kumėlės,
Taj tau, Edžiùtė,
Taj tau, nabágė,
Túrgun važiũti.

2. Nusmùku čepečiùkas,
Pabėgu slugiùkas,
Taj tau, Edžiùtė,
Taj tau, nabágė,
Viešėt važiũti.

ds

1392.

Cvirkrėnė.

Nuvaržóju rąnkužėles
Šiłkú kamanėlės,
Nukybóju kojužėles
Auksėlu kilpėlės.

ds

1389

Norvilienė

1. Nedėlmetį verpiau,
Subatoj išlenkiau,
Nedėldienį karčiamoj
Tolkelę pragėriau. } 2 k.

2. Kas nor manę barti,
Tas tur anksti kelti,
Štai dabar, neseniai,
Kai pradėjau gerti!

1390

Cvirkienė

1. Niekam tos bėdos,
Kaip tik gaspadinei; } 2 k.

2. Barė senis, baras mažas,
Bars nepaituvas.

3. Virk valgyt, gatavok,
Mūsų pilvus ratavok!

4. Tebėgie, telekie,
Tegu dievs padedie!

1391

1. Nutrūko vadelės,
Pabėgo kumelės, —
Tai tau, Edžiute,
Tai tau, nabage,
Turgun važiuoti! } 2 k.

2. Nusmuko čepečiukas,
Pabėgo slūgiukas, —
Tai tau, Edžiute,
Tai tau, nabage,
Viešėt važiuoti!

1392

Cvirkienė

Nuvaržojo rankužėles
Šilkų kamanėlės,
Nukybojo kojužėles
Aukselio kilpelės! } 2 k.

1393.

Vidikýtė.

1. Nů ałaůs gálva skaůst,
Nů midaůs da łabiaůs,
Kad kas důtu arelkėlės, } ds
Benė bůtu geriaůs.

2. O ja důs, bus geráj,
Ja ne důs, da geriaůs,
Linksmà mánu širdėlė
Ir be tos arėłkos.

1394.

Masiuliėnė

1. O jus mėrgos ne bijókit, } ds
Paůlaus bárzdą atidůkit

2. Paůlaus barzdà karmazìnu
Kas památė, taj pažìnu.

1395.

Masiuliėnė.

1 O da aš šendiėn ne válgiau, } ds.
O ni burnėlės ne prausiaů; } ds.

2. Aš nusipraůsčiau burnėlę
Su žalù růtu raséle,

3. Nusišlůstyčiau burnėlę
Raudónu róžiu łapėlu.

1396.

Žalukiėnė.

1. O kad aš buvaù } ds
Gerà gaspadìnė,

Aš pragėriau } ds
Rėtį ir šaukšdėtį.

1393

Vidikytė

1. Nuo alaus galva skaust,
Nuo midaus dar labiau, —
Kad kas duotų arielkėlės,
Bene būtų geriau! } 2 k.

2. O jei duos, bus gerai,
Jei neduos, dar geriau, —
Linksma mano širdelė
Ir be tos arielkos!

1394

Masiulienė

1. O jūs mergos nebijokit,
Pauliaus barzdą atiduokit! } 2 k.

2. Pauliaus barzda karmazino,—
Kas pamatė, tai pažino.

1395

Masiulienė

1. O dar aš šiandien nevalgiau, (2 k.)
O nei burnelės neprausiau. (2 k.)

2. Aš nusiprausčiau burnelę
Su žalių rūtų rasele,

3. Nusišluostyčiau burnelę
Raudonų rožių lapeliu.

1396

Žaliukienė

1. O kad aš buvau
Gera gaspadinė, } 2 k
Aš pragėriau
Rėtį ir šaukštdėtį. } 2 k.

2. O kad aš buvaú
Gers gaspadórius,
Aš pragĕriau
Rátą ir čebátą.

3. Ėjkiv, širdùtė,
Rĕčiu atvadűti;
Pùsdorelį dűsiv,
Atvadűsiv.

4. Ėjkiv, dušėlė,
Rátu atvadűti;
Pórą dórelu dűsiv,
Atvadűsiv.

1397.

Masiulıĕnė.

1. O kad atėjtu
Motynėlė,
Benė atnèštu
Sałdumėlu;

ds

2. Aš sałdumėlį
Išłajžýčiau
Ir pűdelėlį
Sudaužýčiau.

1398.

Masiulıénė.

1. O kad bútu ma geráj
Ir širdėlej prijėmlej,
Taj ìmsiu, taj gérsiu
Stiklukėlį į dùgną.

ds

2. Gerk, kumùtė, viksf, vìsą,
Gerk, širdėlė, viksf, vìsą,
Taj ma gražù pažiurėti
Į stiklėlu vikstìmą.

1399.

Vidikýtė.

1. O kas tos do bėdós,
Kad bajóraj kalėdós.

ds

2. O kad aš buvau
Gers gaspadorius,
Aš pragėriau
Ratą ir čebatą.

3. Eikiv, širdute,
Rėčio atvaduoti, —
Pusdorelį duosiv —
Atvaduosiv.

4. Eikiv, dūšele,
Rato atvaduoti, —
Porą dorelių duosiv —
Atvaduosiv.

1397

Masiulienė

1. O kad ateitų
Motinėlė,
Benc atneštų
Saldumėlio; } 2 k.

2. Aš saldumėlį
Išlaižyčiau
Ir puodelėlį
Sudaužyčiau.

1398

Masiulienė

1. O kad būtų man gerai
Ir širdelei prijemliai,
Tai imsiu, tai gersiu
Stikliukėlį į dugną. } 2 k.

2. Gerk, kūmute, vikst visą,
Gerk, širdele, vikst visą, —
Tai man gražu pažiūrėti
Į stiklelio vikstimą!

1399

Vidikytė

1. O kas tos do bėdōs,
Kad bajoraį kalėdōs! } 2 k.

2. Rugėj, miẽžėj ne derẽs,
Kas bajórus išpenẽs.

3. Rugėj, miẽžej kajp užtĩks,
Mums bajóraj, mums atpĩgs.

1400.

O kas vėdė bajoriùkę,
O aš vèsiu cigoniùkę,

Išmokýtą vĩštu vogt
Ir kazóką gražėj šokt.

1401.

Žiłájtiėnė.

1. O kokiẽ te žmónis
Pagirỹ gyvéna,
Pagirỹ gyvéna,
Jůdájs jáučejs árıa,

ds
ds

2. Jůdájs jáučejs árıa,
Cibùtėms akėja,
Cibùtėms akėja,
Ožėjs varinėja?

1402.

Šĩnkuvıėnė.

1. O, pũdžiau, pũdžiau,
Ne bajdýk karvélu;
Mánu karvėlės déda, } ds.

ds

2. Po du lésa,
Po du kıaúšıu déda,
Po du kıaúšıu déda.

1403.

Paurıùkė.

1. Taj mána patĩ,
Taj gaspadĩnė;

2. Pėčių šlůstė kajlinũta,
Dũną képė pirštinůta.

2. Rugiai miežiai nederės, —
Kas bajorus išpenės?

3. Rugiai miežiai kai užtiks,
Mums bajorai mums atpigs!

1400

O kas vedė bajoriukę,
O aš vesiu čigoniukę,
Išmokytą vištų vogt
Ir kazoką gražiai šokt!

1401

Žilaitienė

1. O kokie ten žmonės } 2 k.
Pagiry gyvena,
Pagiry gyvena, } 2 k.
Juodais jaučiais aria,

2. Juodais jaučiais aria,
Cibutėms akėja,
Cibutėms akėja,
Ožiais varinėja?

1402

Sinkuvienė

1. O puodžiau, puodžiau, } 2 k.
Nebaidyk karvelių, —
Mano karveliai deda, (2 k.)

2. Po du lesa,
Po du kiaušiu deda,
Po du kiaušiu deda.

1403

Pauriukė

1. Tai mano pati,
Tai gaspadinė, —

2. Pečių šluostė kailiniuota,
Duoną kepė pirštiniuota!

1404.

Norvilıĕnė.

1. Ożélį báłtą,
Nıĕku ne-káłtą,
Vıłkas sugávu
Į nagùs sávu. } ds

2. Padárė cúdus,
Iškrátė šúdus,
Mĕsą suĕdė,
Łaukùs aptrıĕdė.

1405.

Cvirkıĕnė.

Padarýs, padarýs
Gajdýs áłų,
Išvarýs, išvarýs
Vajkú gárą; } ds

Éju gajdýs į bąnkıĕtą,
Pasikĭšęs pištalĕtą
Vajkú šáudyť } ds

1406.

Vidikýtė.

Papjóvıau žvirblélį,
Išvirıau širdélę,
Várnaj (ĭšvırıau) spárną,

Šárkaj—kárką,
Šùnıuj—kojélę,
Łápej—gerklélę } ds

1407.

Poż.

1. Paréjs mánu tĕvas,
Numùš mánu strĕnas,

Uj, uj, uj, uj, Dıėvulĕlau,
Kur aš gáusıu strĕnas? } ds

1404

Norvilienė

1. Oželį baltą,
Nieko nekaltą,
Vilkas sugavo
Į nagus savo. } 2 k.

2. Padarė cūdus:
Iškratė šūdus,
Mėsą suėdė,
Laukus aptriedė.

1405

Cvirkienė

Padarys, padarys
Gaidys alų,
Išvarys, išvarys
Vaikų garą. } 2 k.

Ėjo gaidys į banketą,
Pasikišęs pištalietą,
Vaikų šaudyt. } 2 k.

1406

Vidikytė

Papioviau žvirblelį,
Išviriau širdelę,
Varnai (išviriau) sparną,
Šarkai — karką,
Šuniui — kojelę,
Lapei — gerklelę. } 2 k.

1407

Pož.

1. Pareis mano tėvas,
Numuš mano strėnas, —
Ui, ui, ui, ui dievulėliau,
Kur aš gausiu strėnas? } 2 k.

2. O aš mergužėlė,
O ne tįginėlė,
Nusiėjsiu į Peštviėnus,
Nusipìrksiu strėnas.

1408.

Masiuliėnė.

1. Pasigėriau sau, sau,
Išlùp, výraj, tau, tau,
Ne iš távu panagės,
Iš jautėlu paragės. } ds

2. Pasigėriau sau, sau,
Išlùp, dúrniau, tau tau,
Ne ištávu panagės
Iš viščiùkės pasparnės.

1409.

Jušky̆tė.

Pasigėriau žálu výnu,
Atsìgulau ąnt žolýnu,
Niėks ne žìnu, ni šejmýna,
Kad aš gulù ąnt žolýnu. } ds

1410.

Adomájtiėnė.

1. Pasisėjau kanapėlę,
Aš ne turiù ravėjėlės } ds.

Ejkš, Aldóna, sesů mánu,
Padėk ma kanápę ráuti.

3. Kanapėlė—pustinėlė,
Koks taj gražùs šókis šókti.

2. O aš mergužėlė,
O ne tinginėlė, —
Nusieisiu į Peštvėnus,
Nusipirksiu strėnas.

1408

Masiulienė

1. Pasigėriau sau, sau,
Išlup, vyrai, tau, tau,
Ne iš tavo panagės, —
Iš jautelio paragės! } 2 k.

2. Pasigėriau sau, sau,
Išlup, durniau, tau, tau,
Ne iš tavo panagės, —
Iš viščiukės pasparnės!

1409

Juškytė

Pasigėriau žalio vyno,
Atsiguliau ant žolyno, —
Nieks nežino, nė šeimyna,
Kad aš guliu ant žolyno. } 2 k.

1410

Adomaitienė

1. Pasisėjau kanapėlę,
Aš neturiu ravėjėlės. (2 k.)

2. Eikš, Aldona, sesuo mano,
Padėk man kanapę rauti!

3. Kanapėlė — pustinėlė,
Koks tai gražus šokis šokti!

1411.

D ů b ı ě̆ n ė.

1. Pasĭskerdżıau mejtelě̆lį,
Susĭkvıėčıau kajmyně̆lus:—
Válgykiť, kajmyně̆lej,
Gardùs mánu mejtelě̆lis, } ds

2. Gardùs mánu mejtelě̆lis,
Trečıà dıě̆na kajp pastĭpęs,
O da snùkis stáčıas,
Trečıà dıě̆na kajp pastĭpęs.

1412.

C v i r k ı ě̆ n ė.

Pęmpĭkė šóka,
O tilvĭks ne móka,
Tu. tu, tu, tu,
Tu, tilvĭke,
Tu gáusi par plĭkę. } ds

1413.

K a s ı u l ı ě̆ n ė.

1. Pę́nkıos déšimts métu
Kajp mérga te-b-esù. } ds

2. Šókau, kajp pašě̆łus,
Da pasógos ně̆ra.

3. Użsikłójau marškà,
Visà łóva bárška.

4. Użsikłójàu rudĭne,
Vĭsą mànę krùtina.

5. Użsikłójau majšù,
Kad ne bútu bajsù.

1414.

B u r k š ı ě̆ n ė.

1. Pĭłkas, máżas karvelě̆lis,
Kąn jus mátėť, kąn regě̆juť,
Kajpó, o kajpó
Arelkě̆lę gě̆rė? } ds

1411

Duobienė

1. Pasiskerdžiau meitėlėlį,
Susikviečiau kaimynėlius:
— Valgykit, kaimynėliai,
Gardus mano meitėlėlis; } 2 k.

2. Gardus mano meitėlėlis,
Trečia diena kai pastipęs,
O dar snukis stačias,
Trečia diena kai pastipęs.

1412

Cvirkienė

Pempikė šoka,
O tilviks nemoka.
Tu, tu, tu, tu,
Tu tilvike,
Tu gausi per plikę! } 2 k.

1413

Kasiulienė

1. Penkiasdešimt metų,
Kai merga tebesu. } 2 k.

2. Šokau kaip pašėlus,
Dar pasogos nėra.

3. Užsiklojau marška,
Visa lova barška.

4. Užsiklojau rudine,
Visą mane krutina.

5. Užsiklojau maišu,
Kad nebūtų baisu.

1414

Burkšienė

1. — Pilkas mažas karvelėli,
Ką jūs matėt, ką regėjot,
Kaipõ, o kaipo
Arielkėlę gėrė? } 2 k.

2. Taj mes mátėm,
Taj regėjum:
Tajpó, o tajpó
Arelkėlę gėrė.

1415.

Senkáuskrėnė.

1. Pleckėlė raštũta,
Arėłkos ne dũda,
Namũn, svetėlej, namũn,
Namũn, jaunėjiė, namũn.
ds
2. Jau bùlbės supùvų,
Arėłkos ne bùvu,
Namũn, pijùkaj, namũn,
Namũn, łajdókaj, namũn.

1416.

Błažiėnė.

Po Šibiėnajs, po Trepiėnajs
Piłnà łąnkà kupetėlu;
Suvalýkit, búraj, šiėną,
Susigádys jumìs žiėmą.
ds

1417.

Norvīliėnė.

1. Priėgalvėlis, priėgalvėlis,
Priėgalvėlis mįnkštas,
Dėl tů mįnkštas, dėl tů mįnkštas,
Kad močiùtės kįmštas.
ds
2. Priėgalvėlis, priėgalvėlis,
Priegalvėlis báłtas,
Dėl tů báłtas, dėl tů báłtas,
Kad močiùtės skáłbtas.

1418.

Bakšájtrėnė.

Už Šiliėnu, už Trepiėnu
Piłnas łaũkas kupetiėnu;
Susirįnkit, búraj, šiėną,
Susigádys vìsaj žiėmaj.
ds

2. — Tai mes matėm,
Tai regėjom:
Taipõ, o taipo
Arielkėlę gėrė.

1415

Senkauskienė

1. Plėčkelė raštuota
Arielkos neduoda —
Namon, sveteliai, namon,
Namon, jaunieji, namon! } 2 k.

2. Jau bulbės supuvo,
Arielkos nebuvo,
Namon, pijokai, namon,
Namon, laidokai, namon!

1416

Blažienė

Po Šilėnais, po Trepėnais
Pilna lanka kupetėlių.
Suvalykit, būrai, šieną,
Susigadys jumis žiemą! } 2 k.

1417

Norvilienė

1. Priegalvėlis, priegalvėlis,
Priegalvėlis minkštas, —
Dėl to minkštas, dėl to minkštas,
Kad močiutės kimštas. } 2 k.

2. Priegalvėlis, priegalvėlis,
Priegalvėlis baltas, —
Dėl to baltas, dėl to baltas,
Kad močiutės skalbtas.

1418

Bakšaitienė

Už Šilėnų, už Trepėnų
Pilnas laukas kupetienų.
Susirinkit, būrai, šieną,
Susigadys visai žiemai! } 2 k.

1419.

Masiuliẽnė.

Prikájsk ałaũs, Kumùtė, širdẽlė, } ds
Priděk medaũs, Pribájgk mànę. }

1420.

Mikštriẽnė.

1. Privažiávu } ds
Pỹłnas dváras svečiũ; }
N įmanaũ, kur dėt? } ds
Svetẽlus mylẽt. }

2. Privažiávu
Pỹłnas dváras svečiũ;
Ne žinaũ, kąn vejkt?
Kąn jiẽms válgyt rengt?

3. Ne vadỹnkit
Mánu pačiõs: Vóna,
Aš dũsiu
Súriu su smiẽtóna.

1421.

(„Ú b a g u d a j n à“).

1. Rátas tekỹnį vỹju } ds.
O niẽkad ne pavỹju. } ds.

2. Gùli vájkas ąnt sũłu,
O jũ kỹrvis po sũłu.

3. Kad tas vájkas apáktu,
Ma jũjũ kỹrvis tèktu.

1419

Masiulienė

Prikaisk alaus,
Pridėk medaus,
Kūmute širdele, } 2 k.
Pribaik mane! }

1420

Mikštienė

1. Privažiavo
Pilnas dvaras svečių, — } 2 k.
N'įmanau, kur dėt, } 2 k.
Svetelius mylėt.

2. Privažiavo
Pilnas dvaras svečių, —
Nežinau, ką veikt,
Ką jiems valgyt rengt.

3. Nevadinkit
Mano pačios: Ona,
Aš duosiu
Sūrio su smetona.

1421

(Ubago daina)

1. Ratas tekinį vijo, (2 k.)
O niekad nepavijo. (2 k.)

2. Guli vaikas ant suolo,
O jo kirvis po suolu.

3. Kad tas vaikas apaktų,
Man jojo kirvis tektų.

1422.

B u r k š ı ě n ė.

1. Saldì aréłka,
Taj gardù gérti, } ds
Pritįnka širdélej
Su pipirělejs. } ds

2. Kartì aréłka,
Ne gardù gérti,
Surùstu širdélė
Nů pipirělu.

1423.

B ł a ż ı ě n ė.

1. Sědau į stakléles,
Vis dajnůdama,
Vadavaú močıùtę,
Gájlej vérkdama. } ds.

2. Ėjaú par dvarélį,
Savìm gerějaus,
Sutikaú bernélį,
Su jům kalbějau.

1424.

B ł a ż ı ě n ė.

Senì dıědaj ir kupróti
Mok kazóką grażéj šókti,
Ąnt łazdú pasirę́mdami,
Aukštýn rąnkas iškéłdami,
O gývoj. } ds

1425.

D ů b ı ě n e

Sermėgělę mìłu pìłku
Żyds uż aréłką nuvìłku;
Karvùtę pardůsıu,
Serměgą vadůsıu. } ds

1422

Burkšienė

1. Saldi arielka
   Tai gardu gerti, — } 2 k.
   Pritinka širdelei
   Su pipirėliais. } 2 k.

2. Karti arielka
   Negardu gerti, —
   Surūsto širdelė
   Nuo pipirėlių.

1423

Blažienė

1. Sėdau į stakleles
   Vis dainuodama,
   Vadavau močiutę
   Gailiai verkdama. } 2 k.

2. Ėjau per dvarelį —
   Savim gėrėjaus,
   Sutikau bernelį —
   Su juo kalbėjau.

1424

Blažienė

Seni diedai ir kuproti
Mok kazoką gražiai šokti,
Ant lazdų pasiremdami,
Aukštyn rankas iškeldami, } 2 k.
O gyvoj!

1425

Duobienė

Sermėgėlę milo pilko
Žyds už arielką nuvilko.
Karvutę parduosiu, } 2 k
Sermėgą vaduosiu.

1426.

Pavalkiẽnė.

Smujkũk, smujkũk, smujkóriau,
Búčiau šokť be-éjnant;

Smujkũk, smujkũk, smujkóriau,
Senéj búčiau be-šókanti

1427.

Kasiuliẽnė.

1 Skaúda mánu gáłva
Gaspadïnej bą́mba,
Ne virk šęndiẽn vakariẽnės,
Bus pilvéluj lę́ngva.
} ds

2 Skaúda mánu gáłva,
Ne žinaú, dėl ků?
Vákar buvaú karčemẽlė,
Taj muséť dėl tů.

1428.

Viksvýtė

Siųntė mànę motynẽlė
Telùku ganýti,
} ds

Aš telùkuj par šikïnę,
Pruč, namũ varýti

1429.

Juškýtė.

Svejks. Dẽku. Důk arẽłkos,
Padẽk súriu ąnt torẽlaus

Ne tiėk súriu trupiniú,
Kiėk yr mánu giminiú,
} ds

1426

Pavalkienė

Smuikuok, smuikuok, smuikoriau, —
Būčiau šokt beeinant',
Smuikuok, smuikuok, smuikoriau, —
Seniai būčiau bešokanti!

1427

Kasiulienė

1. Skauda mano galva,
Gaspadinei bamba, —
Nevirk šiandien vakarienės,
Bus pilveliui lengva!

2. Skauda mano galva,
Nežinau dėl ko,
Vakar buvau karčiamėlėj,
Tai musėt dėl to.

2 k.

1428

Viksvytė

Siuntė mane motinėlė
Teliuko ganyti, —
Aš teliukui per šikinę —
Pruč, namo varyti.

2 k.

1429

Juškytė

— Sveiks! — Dėkui! Duok arielkos,
Padėk sūrio ant torieliaus!
Ne tiek sūrio trupinių,
Kiek yr mano giminių!

2 k.

1430.

Cvirkiẽnė. („Nů šókiu“).

Šókiť, brólej, vis aplỹnk,
Rajtojẽlej, vis aplỹnk,
O tas šélmis bałtnugáris
Tegù šóka vis aplỹnk.
} ds

1431.

Adomájtiėnė.

1. Šókiť mérgos kad ir básos,
Če ne purváj, če ne rásos.
} ds

2. Mergužẽlės, lỹnksmáj šókiť,
Kélkiť kójas ir mynıókiť.

3. Ne gajlẽkiť sávu kóju,
Užtèks jùmus, užtèks jùmus.

1432.

Masiuliẽnė.

Šóku, lẽkė
Vilku Mágdė
Su Stepù.
} ds
Ir išdúrė
Stépuj ákį
Su pirštù.
} ds

1433.

Samůliẽnė.

1. Šóku mérgos be pančéku,
Vajkáj be čebátu.
} ds

2. Šókiť, vajkáj, pakulỹnej,
Kélkiť aukštyn kójas.

3. Ka mes šóksim, tribilůsim,
Kad mes łokakójej.

1430

Cvirkienė

(Šokis)

Šokit, broliai, vis aplink,
Raitojėliai, vis aplink!
O tas šelmis baltnugaris
Tegu šoka vis aplink! } 2 k.

1431

Adomaitienė

1. Šokit, mergos, kad ir basos,
Čia ne purvai, čia ne rasos! } 2 k.

2. Mergužėlės, linksmai šokit,
Kelkit kojas ir myniokit!

3. Negailėkit savo kojų,
Užteks jumus, užteks jumus!

1432

Masiulienė

Šoko lėkė
Vilko Magdė
Su Stepu } 2 k.

Ir išdūrė
Stepui akį
Su pirštu. } 2 k.

1433

Samuolienė

1. Šoko mergos be pančiakų,
Vaikai be čebatų. } 2 k.

2. — Šokit, vaikai pakuliniai,
Kelkit aukštyn kojas!

3. — Ką mes šoksim, tribiluosim,
Kad mes lokiakojai!

1434.

J u š k ý t ė.

1. Šùcas šucávu,
Strıĕlčıus strıelčıávu,
Ąnt šėkštós sėdĕju, } ds
Kójas nušáłu.

2. Gérkiť aplįnkuj,
Dŭkiť sałtĭšıuj,
N aplęnkiť ni mánęs,
Baudżıaunįnkĕlės.

1435.

S e n k á u s k ı e n ė.

1. Taj dajnà, taj grażĭ,
Taj nĕra gáłu,
Taj ridĭks, taj bizdĭks, } ds
Taj żalĭ łápaj,
Taj żalukĕlis.

Taj grażĭ, taj jaunà,
Taj nĕra gáłu.

2. Dajnŭčıau, ne móku,
Rylŭčıau, ne jegıù,
Ka dajnŭsıu, ka rylŭsıu,
Tuščıù gùrklu.

1436.

C v i r k ı ĕ n ė.

Taj mánu patĭ,
Taj gaspadĭnė;
Męntùrį tùri, } ds
Mĭłtu ne tùri.

1437.

N o r v i l ı ĕ n ė.

1. Taj dájna, taj dajnıùkė,
Visú dajnú pabajgıùkė;
Ýra svıĕte visokıú, } ds
Kad ne móka ni tokıú.

1434

Juškytė

1. Šucas šucavo,
Strielčius strielčiavo,
Ant šiekštos sėdėjo,
Kojas nušalo. } 2 k.

2. Gerkit aplinkui,
Duokit šaltyšiui,
N'aplenkit nė manęs,
Baudžiauninkėlės!

1435

Senkauskienė

1. Tai daina, tai graži,
Tai nėra galo,
Tai ridiks, tai bizdiks,
Tai žali lapai,
Tai žaliukėlis! } 2 k.
Tai graži, tai jauna,
Tai nėra galo!

2. Dainuočiau — nemoku,
Ryliuočiau — nejėgiu, —
Ką dainuosiu, ką ryliuosiu
Tuščiu gurkliu!

1436

Cvirkienė

Tai mano pati,
Tai gaspadinė, —
Menturį turi,
Miltų neturi! } 2 k.

1437

Norvilienė

1. Tai daina, tai dainiukė,
Visų dainų pabaigiukė!
Yra sviete visokių,
Kad nemoka nė tokių. } 2 k.

2 Ýra kiẽme áugančiu,
Kajp lelĩja žýdinčiu,
Ja jiẽms ta ne tĩku,
Padajnũsim mes ir kĩtą;

3. Te es Diẽvuj ąnt sławós,
O mums ąnt svejkátos

1438.

Viksvýtė.

Taj tĩku Mĩkuj;
Kas tĩku, taj Mĩku,
Kas išsmùku,
Taj Simùku
} ds

1439.

Masiulĩnė

1 Tẽvaj, tẽvaj, rugéj bĩnra.
Dajnũk, dajnũk, súnau mánu,
Aš tau pĩrksiu pyragẽlį
} ds

2 Tẽvaj, tẽvaj, pirk pyrágą.
Išlùp, išlùp, súnau mánu,
Išdajnavàj rugiùs mánu.

1440.

Błažĩnė

Tiẽ dváraj didiẽjiė,
Výkšniu sodélej žaliẽjiė;
Te kukávu, te ałsávu
Dvi rajbiẽji gegéli.
} ds

1441.

Žiłájtiėnė

Tie viščiùkaj cýpia, vérkia,
Lésti norẽju
} ds
Jiẽms į snápą grúdu

Gaspadĩnė pasigávus
Rugių blúdą,
} ds

2. Yra kieme augančių,
Kaip lelija žydinčių, —
Jei jiems ta netiko,
Padainuosim mes ir kitą.

3. Tees dievui ant slavos,
O mums ant sveikatos!

1438

Viksvytė

Tai tiko Mikui;
Kas tiko — tai Miko,
Kas išsmuko —
Tai Simuko. } 2 k.

1439

Masiulienė

1. — Tėvai, tėvai, rugiai byra! (2 k.)
— Dainuok, dainuok, sūnau mano,
Aš tau pirksiu pyragėlį! } 2 k.

2. — Tėvai, tėvai, pirk pyragą!
— Išlup, išlup, sūnau mano,
Išdainavai rugius mano!

1440

Blažienė

Tie dvarai didieji,
Vyšnių sodeliai žalieji, —
Ten kukavo, ten alsavo
Dvi raibieji gegeli. } 2 k.

1441

Žilaitienė

Tie viščiukai cypia verkia, — } 2 k.
Lesti norėjo.
Gaspadinė, pasigavus
Rugių bliūdą,
Jiems į snapą grūdo. } 2 k.

1442.

G r i g ı ě n ė.

Tìli lìli bą́mba,
Par galìnį łą́ngą,
Pjaus gúdas méšką,
Dûs vajkáms déšrą. } ds

1443.

N o r v i l ı ě n ė.

Tréjas vádżıas sutráukıau,
Likì bùksves użtráukıau. } ds

1444.

V i k s v ý t ė.

1. Tu išgérsi šìtą,
Aš pripìlsıu kìtą.
Čerkùtė mánu,
Tu—mergıùkė mánu,
Tu vis piłnà buváj. } ds

2. Tu, sesélė mánu,
Tu, širdżıùkė mánu,
Sesélė mánu,
Mylimóji mánu,
Tu ne girtà buváj,
Tu vis lįnksmà buváj

1445.

D á b k u v ı ė n ė

1. Tu, kumùtė, tu, širdùtė,
Numylějej mànę, } ds
Po vyšnélėms, po żalómsıoms,
Tu paguldéj mànę } ds

1442

Grigienė

Tili lili bamba,
Per galinį langą,
Piaus gudas mešką,
Duos vaikams dešrą. } 2 k.

1443

Norvilienė

Trejas vadžias sutraukiau,
Ligi buksves užtraukiau. } 2 k.

1444

Viksvytė

1. Tu išgersi šitą,
Aš pripilsiu kitą.
Čerkute mano,
Tu — mergiuke mano,
Tu vis pilna buvai. } 2 k.

2. Tu sesele mano,
Tu širdžiuke mano,
Sesele mano,
Mylimoji mano,
Tu negirta buvai,
Tu vis linksma buvai!

1445

Dabkuvienė

1. Tu kūmute, tu širdute,
Numylėjai mane, — } 2 k.
Po vyšnelėms, po žaliosioms,
Tu paguldei mane. } 2 k.

2. Jus gajdùkaj, kąnkalùkaj,
Ne giedókit ąnkstì,
Baj aš turiù šlèktą výrą,
Be-rugós ąnt mánęs.

1446.

Dáškuvienė.

1. Tu, Oniùkė, tu, sesiùkė,
Kůděl tu ne verkì?
2. Tur-buť senéj tau jau nóri
Tů sénu diedélu,
Tur-buť senéj tau jau nóri
Tů sénu diedélu,
ds
Tů sénůjů diedélu,
Kajp gìrios stůbrélu?

1447.

Norvilienė.

1. Tu pripìlsi, mylėdama,
Aš išgérsiu, norėdama,
O, gývoj, gývoj, tu,
Kur tu buváj pirmà tů?
ds
Pasikájšęs padarmónus.
O, gývoj, („kajp viršiaús“).
2. Atbėg zújkis par dirvónus,
O, gývoj, („kajp viršiaús“).
3. Kad Mikìta rugiùs sėju,
Šiaúrus vėjas užakėju.

1448.

Cvirkienė.

Túpi, túpi volųngėlė
Ąnt šùliniu kráštu,
Šikšnà šìkną užlópytą
Pasikréjpus krápštu.
ds

2. Jūs gaidukai kankaliukai,
Negiedokit anksti,
Bai aš turiu šlektą vyrą,
Berūgos ant manęs.

1446

Daškuvienė

1. Tu Oniuke, tu sesiuke,
Kodėl tu neverki? } 2 k.
Tur būt, seniai tu jau nori
To seno diedelio; } 2 k.

2. Tur būt, seniai tu jau nori
To seno diedelio,
To senojo diedelio
Kaip girios stuobrelio?

1447

Norvilienė

1. Tu pripilsi mylėd¬ma,
Aš išgersiu norėdama,
O gyvoj, gyvoj, tu,
Kur tu buvai pirma to? } 2 k.

2. Atbėg zuikis per dirvonus,
Pasikaišęs padarmonus,
O gyvoj... *(kaip aukščiau)*

3. Kad Mikita rugius sėjo,
Šiaurus vėjas užakėjo,
O gyvoj... *(kaip aukščiau)*

1448

Cvirkienė

Tupi, tupi volungėlė
Ant šulinio krašto,
Šikšna šikną užlopytą } 2 k.
Pasikreipus krapšto.

1449.

Norviliĕnė. („Šókant“).

Túpi vanagĕlis
Miĕžiůs, miĕžiůs,
Sákė, kad Onùtę
Bučiůs, bučiůs. } ds

1450.

Šviderskiĕnė.

1. Túpi žvìrblis kamynè
Su raudóna ůdega. } ds

2. Ej, tu, žvìrbli, pùlsi,
ůdegą sukùlsi;

3. Ne žinaú, ne žinaú,
Begù bůsi gývas?

1451.

Norviliĕnė.

1. Tur gérvė, tur gérvė,
Áuksu paúkštę tur gérvė. } ds.

2. Tur gérvė .. („áuksu spárnus, kójas, kůdą, gůnžį, snápą, plůnksnas, ůdegą, rùkę“).

1452.

Jušky̆tė. („Šókant“).

Tùtu tutùtis,
Aš pats kukùtis;
Žmónis árìa ir akĕja,
O aš sĕdžiu, ne-si-gĕdžiu. } ds

1449

Norvilienė

(Sokant)

Tupi vanagėlis
Miežiuos, miežiuos,
Sakė, kad Onutę
Bučiuos, bučiuos. } 2 k.

1450

Šviderskienė

1. Tupi žvirblis kamine
Su raudona uodega. } 2 k.

2. Ei tu, žvirbli, pulsi,
Uodegą sukulsi, —

3. Nežinau, nežinau,
Begu būsi gyvas!

1451

Norvilienė

1. Tur gervė, tur gervė,
Aukso paukštę tur gervė. (2 k.)

2. Tur gervė... *(aukso sparnus, kojas, kuodą, gūžį, snapą, plunksnas, uodegą, rukę.)*

1452

Juškytė

(Sokant)

Tutu tututis,
Aš pats kukutis, —
Žmonės aria ir akėja,
O aš sėdžiu, nesigėdžiu. } 2 k.

1453

Senkáuskienė.

1. Čerkėlė mažiùkė,
Kąn tu padaréj?
Dėl távęs vyrėlis
Mànę nùbarė. } ds

2. Ne tajp jis bárė,
Kajp pamokĭnu,
Prie sávų šalėlės
Pasisodĭnu. } ds

1454.

Bakšájtienė.

1. Už júrių, už márių
Gegùtė kukávu,
Žiu, žiu, o pa, pa,
Gegùtė kukávu. } ds

2. Atbėga mergýna
Par kiẽmą tekinà,
O ja taj ganà,
Kad visà dųmblina.

1455.

Kasiuliẽnė.

1. Užgérk mànę,
Mylék mànę,
Aš vajdós ne darýsiu,
Łąngùžiu ne daužýsiu.

2. N'užgérsi mànę,
Ne mylési mànę,
Aš vájdą padarýsiu,
Łąngùžius išdaužýsiu.

1456.

Pavalkiẽnė.

1. Vajkėlej vérkia,
Dùnėlės réjkia,

Prašýčiau dudóriaus,
Kad padudũtu. } ds

1453

Senkauskienė

1. Čerkele mažiuke, Ką tu padarei? } 2 k.
Dėl tavęs vyrelis Mane nubarė. } 2 k.

2. Ne taip jis barė,
Kaip pamokino,
Prie savo šalelės
Pasisodino.

1454

Bakšaitienė

1. Už jūrių, už marių
Gegutė kukavo,
Žiu, žiu, o pa, pa, Gegutė kukavo. } 2 k.

2. Atbėga mergina
Per kiemą tekina, —
O ja, tai gąna,
Kad visa dumblina.

1455

Kasiulienė

1. Užgerk mane,
Mylėk mane, —
Aš vaidos nedarysiu,
Langužių nedaužysiu.

2. N'užgersi mane,
Nemylėsi mane, —
Aš vaidą padarysiu,
Langužius išdaužysiu.

1456

Pavalkienė

1. Vaikeliai verkia,
Duonelės reikia,
Prašyčiau dūdoriaus, Kad padūduotų. } 2 k.

2. Dudůk, dudóriau,
Štilkit, vajkélej,
O, éjkit, vajkélej,
Kazóką šókti.

1457.

Błaziẽnė.

Vájkščio kátas ąnt šiaudú,
O jis jiẽšku sau naudú. } ds

1458.

Masiuliẽnė. („Svotbinė“).

1. Vajnikẽlis-žalukẽlis—
Mergú linksmumẽlis, } ds
2. Čepčiukẽlis-čerčiukẽlis—
Mergú ašarẽlės.

1459.

Gótautiėnė.

1. Viẽna pùsė išrašyta,
Ąntrà ne rašyta,
Kad bus gerà gaspadinė,
Důs ir ne prašyta. } ds
2. Kas gẽrė álų,
O aš arelkẽlę,
Kas bučiávu sėną bóbą,
O aš merguzẽlę. } ds

1460.

Žid.

1. Výraj, múraj, sugriuváj,
Mànę nášlę palikáj. } ds
2. Svejks, kajmynaj, numirẽs,
Ma gulóvą palikęs.

2. Dūduok, dūdoriau!
Štilkit, vaikeliai!
O eikit, vaikeliai,
Kazoką šokti!

1457

Blažienė

Vaikščioj katas ant šiaudų,
O jis ieško sau naudų. } 2 k.

1458

Masiulienė

(Vestuvinė)

1. Vainikėlis žaliukėlis —
Mergų linksmumėlis, } 2 k.

2. Čepčiukėlis čerčiukėlis —
Mergų ašarėlės!

1459

Gotautienė

1. Viena pusė išrašyta,
Antra nerašyta, —
Kad bus gera gaspadinė,
Duos ir neprašyta. } 2 k.

2. Kas gėrė alų,
O aš arielkėlę,
Kas bučiavo seną bobą,
O aš mergužėlę. } 2 k.

1460

Žid.

1. — Vyrai mūrai, sugriuvai,
Mane našlę palikai! } 2 k.

2. — Sveiks, kaimynai, numiręs,
Man gulovą palikęs!

3. Svéjka, kúma, kąn be-véjki? 4. Ne kas tau pavydës,
Ne kišk rąnkos, kur ne rėjkia. Kad tu gražėj grajbinësi.

1461.

Norviliënė. („Gériant“).

1. Vis gériam, vis gériam, } ds
Vis ne dajnůjam,
Paláusim gérti, } ds
Imsim dajnůti.

2. Vis áriam, vis áriam,
Vis ne akėjam,
Paláusim árti,
Imsim akėti.

1462.

Jušky tė. („Šók ant“).

1. Žyd gìrio avýkamša, } ds
Žaló łąnkó dobiłáj, } ds
Pudiměly atółaj.

2. Ne išlìksi, sesėlė,
Ne išlìksi, jaunóji,
Nů bernýčiu bałtů rąnku,
Nů mejlú žodėlu.

3. Žyd gìrio putináj,
Pagirỳ atółaj,
Ne išlìksi, broléli,
Ne išlìksi jaunàsis,
Nů mergýtės bałtú rąnku,
Nů mejlú žodėlu.

1463.

Anusiënė.

Žiúriu, vejzdžiù pro łąngėlį, Bernėlis be-gėdis, } ds
Žalós rútos pro darzėlį,— Be kelnėlu be-sėdins.

3. — Sveika, kūma, ką beveiki?
— Nekišk rankos, kur nereikia!

4. Ne kas tau pavydės,
Kad tu gražiai graibinėsi.

1461

Norvilienė

(Geriant)

1. Vis geriam, vis geriam, } 2 k.
Vis nedainuojam, —
Paliausim gerti, } 2 k.
Imsim dainuoti.

2. Vis ariam, vis ariam,
Vis neakėjam, —
Paliausim arti,
Imsim akėti.

1462

Juškytė

(Sokant)

1. Žyd girioj avikamša, (2 k.)
Žalioj lankoj dobilai. } 2 k.
Pūdymėly atolai.

2. Neišliksi, sesele,
Neišliksi, jaunoji,
Nuo bernyčio baltų rankų,
Nuo meilių žodelių!

3. Žyd girioj putinai,
Pagiry atolai.
Neišliksi, broleli,
Neišliksi, jaunasis,
Nuo mergytės baltų rankų
Nuo meilių žodelių!

1463

Anusienė

Žiūriu veizdžiu pro langelį —
Žalios rūtos pro daržėlį, —
Bernelis begėdis } 2 k.
Be kelnelių besėdįs.

1464.

M a s ı u l ı ě n ė.

1. Aj, rĭšu,
Mánu výrą surĭšu, } ds
Tik ma gájła,
Kad ne drúčej surĭšu; } ds

2. Pasiléjs,
Mánu výras pasiléjs,
Sudaużýs
Mánu głų́mną gałvùżę.

1465.

B ł a ż ı ě n ė.

1. Ej, mýli, mýli
Mànę bernélis;
Kólej turěju,
Tólej mylěju, } ds

2. Kólej turěju,
Tólej mylěju,
Kajp ne turěju
Ir palyděju

3. Par lýgıus łaukùs,
Par kadůgýnus,
Par żálą gĭrę,
Par drebulýnus.

1466.

S a m ů l ı ě n ė.

1. Gérkite áłų,
Gaspadóriaus darýtą,
Ir tąn sáłdų midutělį,
Bitùčıu sunèštą. } ds

2. Kad ne nóri gérti,
Ejk, ejk łaúką árti,
Ar aš tau n'įtajsıaú
Naujósıos żagrélės?

3. Gérkitė áłų... („1 p.“).

4. Kad ne nóri gérti,
Ejk, ejk šıěną pjáuti,
Ar aš tau n'įtajsıaú
Plıėnĭnıu dalgélu?

1464

Masiulienė

1. Ai, rišo,
Mano vyrą surišo, } 2 k.
Tik man gaila,
Kad nedrūčiai surišo: } 2 k.

2. Pasileis,
Mano vyras pasileis,
Sudaužys
Mano glumną galvužę!

1465

Blažienė

1. Ei, myli, myli
Mane bernelis;
Kolei turėjo,
Tolei mylėjo; } 2 k.

2. Kolei turėjo,
Tolei mylėjo,
Kai neturėjo,
Ir palydėjo

3. Per lygius laukus,
Per kadagynus,
Per žalią girią,
Per drebulynus.

1466

Samuolienė

1. Gerkite alų,
Gaspadoriaus darytą,
Ir tą saldų midutėlį,
Bitučių suneštą. } 2 k.

2. Kad nenori gerti,
Eik, eik lauką arti, —
Ar aš tau n'įtaisiau
Naujosios žagrelės?

3. Gerkite alų... *(1 p.)*

4. Kad nenori gerti,
Eik, eik šieną piauti, —
Ar aš tau n'įtaisiau
Plieninio dalgelio?

1467.

M i k š t ı ë n ė.

1. Ałùtį gërıau, } ds
Taj pasigërıau, }
Mergýtė jaunóji, } ds
Aš mıëgu nórıu. }

2. Bernýti mánu,
Jaunàsis mánu,
Į kłŭ̃ną, į kłŭ̃ną
Ąnt pupıėnëlu.

3. Mergýtė mánu,
Jaunóji mánu,
Taj mágej, gardżéj
Aš išmıėgójau.

1468.

A d o m á j t ı ė n ė.

1. O, sesélė, kąn če turĭ? } ds
Ir kuskélė kąn výturi? }
Kad jıė n'éjtu prıė kitú.

* *
*

2. Turıù kùsko obůlú
Ir kešénıuj rıėšutú.

3. Dŭ̃čıau výrams obůlú,
O vajkıùkams rıėšutú,

4. O vajkıùkams rıėšutú

5. O, mergýtė, iš-kur tu?
Ar ne turĭ rıėšutú?

6. Štaj kešénıuj rıėšutaj,
Skepetëlė obůléj;

7. Dėl mużĭku rıėšutáj,
Dėl bajóru obůléj.

1469.

D á b k u v ı ė n ė. („V e l i k á u j a n t").

Aš máżas vajkélis,
Kajp pùpu pėdélis,
Skýnıau kvıėtkélę,
Mečıaú ąnt kélu,

1467

Mikštienė

1. Alutį gėriau,
   Tai pasigėriau. } 2 k.
   — Mergyte jaunoji,
   Aš miego noriu! } 2 k.

2. — Bernyti mano,
   Jaunasis mano,
   Į kluoną, į kluoną
   Ant pupienėlių!

3. — Mergyte mano,
   Jaunoji mano,
   Tai magiai gardžiai
   Aš išmiegojau!

1468

Adomaitienė

1. — O sesele, ką čia turi
   Ir kuskelėj ką vyturi? } 2 k.

2. — Turiu kuskoj obuolių
   Ir kišenėj riešutų.

3. Duočiau vyrams obuolių,
   O vaikiukams riešutų,

4. O vaikiukams riešutų,
   Kad jie neitų prie kitų.

5. — O mergyte, iš kur tu?
   Ar neturi riešutų?

6. — Štai kišenėj riešutai,
   Skepetėlėj obuoliai;

7. Dėl mužiko riešutai,
   Dėl bajoro obuoliai.

1469

Dabkuvienė

(Velykaujant)

Aš mažas vaikelis
Kaip pupų pėdelis
Skyniau kvietkelę,
Mečiau ant kelio,

Pónas Jiĕzus jóju,
Visì ljnksmáj giedóju,
O Velýku rytą
Lelĭja prazýdu
Ne dėl mánęs viẽnu,
Dėl vìsu sviẽtu;
Ėjaú kelélu,
Mečiaú kvietkélę.

6. DÁJNOS ALSĖDIŠKIU ŽEMÁJČIU.

(Пѣсни Ольсядских Жемайтов).

1470. (*)

1. Aš paválgęs, aš pagẽręs,—
Ak, dùja, dùja, dùja (**),
Matušėlė, kur dukrėlės? } ds

2. Kam tau réjkia mána dukrú?
Mána dúkros svirnė ýra.

3. Pasakýki, matušėlė,
Kąn tįn dìrba dukterėlės?

4. Véjna vérpia, ąntrà áudia,
O trečiòji šilkùs sùka.

5. Lejsk už mánęs tąn dukrėlę,
Kurì móka šilkùs sùkti.

(*) Prádedant nů 1470 nómera éjna dájnos, kùrias, nab. kun. Ąntánas surĭnku vidurỹ Žemájčiu žẽmės, Alsėdžiu apĭgardoje. Alsėdžiůse jis gyvénu nů 1871 likì 1879 mẽtu.

Alsėdìškiu Žemájčiu kalbà palỹgintinaj prie kalbós Velůnìškiu Lietùviu šiókiu ištárimu žódžiu atsìskiria:

1) Gyvójančioje kalbó Alsėdìškiu mįnkštiẽjie savỹbalsej „i, y, e, ė", o ne-kuriůse atvéjyse ir sumĭnkštinti sąmbalsej „ŕ, ť irk". ištáriami ỹra kiẽtesniu bálsu, n e - k a j p V e l ů n ì š k i u k a l b ó.

Ponas Jėzus jojo,
Visi linksmai giedojo,
O velykų rytą
Lelija pražydo

Ne dėl manęs vieno,
Dėl viso svieto;
Ėjau keleliu,
Mečiau kvietkelę.

6. ALSĖDIŠKIŲ ŽEMAIČIŲ DAINOS

1470

1. — Aš pavalgęs, aš pagėręs, —
Ak, duja, duja, duja*,
Motušėle, kur dukrelės? } 2 k.

2. — Kam tau reikia mano dukrų?
Mano dukros svirne yra.

3. — Pasakyki, motušėle,
Ką ten dirba dukterėlės?

4. — Viena verpia, antra audžia,
O trečioji šilkus suka.

5. — Leisk už manęs tą dukrelę,
Kuri moka šilkus sukti.

* Žemiau kiekviename posme panašiai kartok: „Ak, duja, duja, duja“ su antrąja eilute.

6. Aš ne lėjdu tos dukrėlės,
Taj yr mána mylimóji.

7. Kad ne lėjsi tos dukrėlės,
Aš numìrsiu iš gájlesma.

8. Kad numìrsi iš gájlesma,
Kur mes tàvę pakàvósim?

9. Tarp rutėlu, tarp rožėlų
Tarp žalúju mejrunėlu.

---

2) Alsėdìškej dėvi savýbalsį „e“ te, kur Velůnìškej—„e“. Alsėdiškej ìštar „bérnas, mergėlė“, o Velůnìškej — „bérnas, mergėlė“.

3) Vìėto sudėtinia savýbalsia „ie“ Alsėdìškej státa „ej“, arbà „ē“. Tajp anìė sáka „méjgas, véjna, déjna, arbà mēgas, vēna, dēna“, o Velůnìškej ìštar „mìėgas, vìėna, dìėna“. Bet nèkurìůse atvéjyse savýb. „ie“ ištárìamas ýra kajp „y“ (=i): tajp pagàl ištárima Kaltinìėnìškiu Žemájčiu če sáka „anỳ, šy, kurỳ, anýms, šyms, kurýms“, viėto Velůnìškiu „anìė, šìė, kurìė, anìėms, šìėms, kurìėms“; „yškóti, pry, pryš, kyk, tyk“, vìėto „jìėškóti, prìė, prìėš, kìėk, tìėk“.

4) Sudėtinis savýbalsis „ů“ kałbó Alsėdìškiu ištárìamas ýra kajp „u“. Žódzius „důna, důbė“, anìė ìštar „dúna, dubė“.

5) Nosìnį „ą“ paprastáj anìė ìštar kajp „ųn“. Velůnìškej sáka „ąnt, ántras“, o Alsėdìškej „ųnt, ųntras“.

6) Sąmbalsej d ir t Alsėdìškiu kałbó sumĮnkštinami ýra su ráštžęnklu „ı (j)“ be parsikejtìma „dı“ į „dž“, o „tı“—į „č“. Pas anů sákoma ýra: „su dìdiu (pulkėlu), graudiúju (ašarėlu), graúdej, prádę (padarìaú); sùkejtìau, jaunikájtìa, į svėtę (šalėlę), svetiú“, o Velůnìškiu kałbó—„su dìdžiu, graudžiúju, graúdžej, prádžę; sùkejčiau; jaunikájčia, į svėčę, svečiú“. Vìėnók šiòse dajnòse atsitĮnk žódžej, kurìė ištárìami ir rášomi ýra ne pagàl búda Alsėdìškiu Žemájčiu kałbós. Taj mes rąndam 1) žódžiůse, įgytůsiůse nů svetimú kałbú, kur

6. — Aš n leidžiu tos dukrelės,
Tai yr mano mylimoji.

7. — Kad neleisi tos dukrelės,
Aš numirsiu iš gailesmo.

8. — Kad numirsi iš gailesmo,
Kur mes tave pakavosim?

9. — Tarp rūtelių, tarp roželių,
Tarp žaliųjų meirūnėlių.

10. Kejk ir éjste kviẽtku skìnti,
Tejk jus mànę minavóste:—

11. Géras bùva tas bernélis,
Mejlú žódiu dėvėjėlis.

1471.

1. Šẽriau žirgélį
Par nedėlėlę,
Šįn subatós rytélį
Sáva bẽrą žirgélį
Pats pabałnójau.

2. Nedėlós rytą
Jósiu į bažnýčę,
Apłąnkysiu mergélę,
Anós smútną širdélę
Pats patiẽšysiu.

ds

„e“ stóvi viẽto Žemájčiu „e“, kajpo žódyje „vesẽlija“; „ie“—viẽto „ej“ žódžiúse: „kariẽta, kviẽtka, kavaliẽrius, priẽtelus, sviẽtkėlis, patiẽka, tiẽšyti“; 2) tejpojaú žódžiúse, kuriú ištárimas įneštas yra iš kitú šalú Žemájčiu ir Lietuvós. Tajp če nors ir retáj girdẽts sákant „Diẽvas, žiẽdas, viẽnók, diẽna, kiẽk, tiẽk“ viẽto paprástųjų ištárima „Déjvas, žéjdas, vejnók, déjna, véjna, kejk, tejk“.

Kad Alsėdiškėj Žemájčej be klútiės galẽtum skajtýti Velůniškias dájnas, o Velůniškej Lietùvej — dájnas Alsẽdiškias, užłajkiaú, kiẽk gálint, šióse kałbóse viẽnókį státrašą, tům tik išródidams svariáusius zẽnkłus ištárima Alsėdiškiu Žemájčiu, kad rašaú 1) savýbalsį „e“ viẽto sąmmišia „e“ visùr, kur sákoma yra par e, o ne par ia, arbà iea (véjdas, vajkélis, bérnas), 2) „ej“—viẽto „ie“, kur sákoma yra „péjnas, pejmenélis, šẽjnas“, o ne kajp pas Velůnišku „piẽnas, piemenẽlis, šiẽnas“, ir 3)—„di, ti“ viẽto „dž, č“ (su didiu jáutiu).

J. J.

(**) Ąnt tů pavydału kartók „ak, dùja, dùja, dùja“, su ąntrà ejlà kóznam pósme žemiaús.

10. Kiek ir eiste kvietkų skinti,
Tiek jūs mane minavoste:

11. „Geras buvo tas bernelis,
Meilių žodžių dėvėjėlis!“

1471

1. Šėriau žirgelį
Per nedėlėlę,
Šį subatos rytelį
Savo bėrą žirgelį } 2 k.
Pats pabalnojau.

2. Nedėlios rytą
Josiu į bažnyčią,
Aplankysiu mergelę,
Anos smūtną širdelę
Pats patiešysiu.

3. O kad aš jójau
Par lýgias łąnkas,
Smųnka, kłųmpa žirgélis
Dėl ne-tejsiú kalbélu,
Dėl ne-viėrnúju.

4. O kad atjójau
Pas ūšvės dvárą,
Pas ūšvėlės dvarėlį,
Pas márgūsius vartélus,
Pas mergužėlę,

5. Išėjt matùšė
Iš áukšta svirnéla,
Svadìn mànę nů žìrga,
Práša mànę į svìrną:—
Prášom, žęntéli.

6. Atėjn dukrėlė
Pas matušėlę:—
Ne vadìnki žęntélu,
Ne tįnk mána širdėlej,
Aš ne dabósiůs.

1472.

1. Vákar vakarėly
Pjóviau gajgalėlį,
Łáukiau, łáukiau bernužėla } ds
Į tėva dvarėlį.

2. Atjója bernėlis,
Sužvįnga žirgėlis,
Kártą šáva į rumėlį,
Łąngėlej skąmbėja.

3. Išėja ūšvėlis,
Mána tėtušėlis,
Ir sùdraudė bernužėlį
Dìdej šůmyjintį:—

4. Ne šáudyk rumėlį,
Ne iškùlk łąngėlį,
Mána tásáj yr dvarėlis,
Brąngej užpelnýtas;

5. Esì grubijónu,
Jau ne búsi pónu,
Mána vìsos dukterėlės,
Dájlej užaugìntos:

6. Plėšu łopišėly,
Pukú peryněly,
Užsupáva matušėlė,
Be méjga búdama.

3. O kad aš joiau
Per lygias lankas,
Smunka klumpa žirgelis
Dėl neteisių kalbelių,
Dėl neviernųjų.

4. O kad atjojau
Pas uošvės dvarą,
Pas uošvės dvarelį,
Pas marguosius vartelius,
Pas mergužėlę,

5. Išein motušė
Iš aukšto svirnelio,
Sodin mane nuo žirgo,
Prašo mane į svirną:
— Prašom, ženteli!

6. Atein dukrelė
Pas motušėlę:
— Nevadink ženteliu,
Netink mano širdelei,
Aš nedabosiuos!

1472

1. Vakar vakarėlį
Pioviau gaigalėlį,
Laukiau, laukiau bernužėlio } 2 k.
Į tėvo dvarelį.

2. Atjojo bernelis,
Sužvingo žirgelis,
Kartą šovė į rūmelį, —
Langeliai skambėjo.

3. Išėjo uošvelis,
Mano tetušėlis,
Ir sudraudė bernužėlį,
Didžiai šumijantį:

4. — Nešaudyk rūmelį,
Neiškulk langelį,
Mano tasai yr dvarelis
Brangiai užpelnytas;

5. Esi grubijonu,
Jau nebūsi ponu, —
Mano visos dukterėlės
Dailiai užaugintos:

6. Plėšų lopišėly,
Pūkų perynėly,
Užsūpavo motušėlė,
Be miego būdama.

7. Anà, supŭdama,
Graúdej dejŭdama,
Ne turĕja pailsĕla
Ir kóžną naktélę.

8. Už pìkta bernéla
Ne léjsiu dukrélę
Ir ne dŭsiu pasogĕlės
Ni sùskės kiaulĕlės.

9. Bernélis supýka,
Kepùrė nukrýpa,
Kártą spýrė į stulpélį,
Išvertė žiogrélį.

10. Bernélis sutráka,
Jau padìrba dráką
Ir sutrýpė lelijĕlės
Cnatłývos mergélės.

11. Tatùšis sušùka,
Sunélej pajùta,
Išłosnója bernužĕlį
Par płátų łaukélį.

12. Dĕku, tėtušĕli,
Išgýnej bernélį,
Ąnš mánej but par ąmžélį
Išłùpęs kajlélį.

13. Dĕku matušĕlej
Už paaugìnimą,
Dĕku méjłam tėtušĕluj
Už dŭnos davìmą.

1473.

1. Tąmsióji naktélė,
Šałtóji rasélė,
Ak, ne žinaú, ne žinójau,
Kur mána (*) mergélė? } ds

2. Kad ir ne žinójau,
Bet aš ir nujójau,
Kajp atjójau pas vartélus
Štrapt ir apsistójau.

3. Išéjt matušĕlė
Iš áukšta svirnéla,
Svadìn mànę nu žirgéla,
Vadìn į svirnélį.

4. Nu žìrga svadìna,
Į svìrną vadìna,
Svadìn mànę už stalélu
Šalè pas mergélę.

(*) Apiĕ Alsĕdžius ganà tąnkej sáka „múna, mùnę“ viĕto „mána, mànę“.

7. Ana sūpuodama,
Graudžiai dejuodama,
Neturėjo poilsėlio
Ir kožną naktelę.

8. Už pikto bernelio
Neleisiu dukrelę
Ir neduosiu pasogėlės
Nė suskės kiaulelės.

9. Bernelis supyko,
Kepurė nukrypo,
Kartą spyrė į stulpelį,
Išvertė žiogrelį.

10. Bernelis sutrako,
Jau padirbo draką
Ir sutrypė lelijėles
Cnatlyvos mergelės.

11. Tetušis sušuko,
Šuneliai pajuto,
Išlosnojo bernužėlį
Per platų laukelį.

12. Dėkui, tetušėli,
Išginei bernelį, —
Ans manei būt per amželį
Išlupęs kailelį.

13. Dėkui motušėlei
Už paauginimą,
Dėkui mielam tetušėliui
Už duonos davimą!

1473

1. Tamsioji naktelė,
Saltoji raselė,
Ak, nežinau, nežinojau,
Kur mano mergelė. } 2 k.

2. Kad ir nežinojau,
Bet aš ir nujojau, —
Kai atjojau pas vartelius,
Strapt ir apsistojau.

3. Išein motušėlė
Iš aukšto svirnelio,
Sodin mane nuo žirgelio,
Vadin į svirnelį.

4. Nuo žirgo sodino,
Į svirną vadino,
Sodin mane už stalelio
Šalia pas mergelę.

5. Už stáła sėdėjau
Šalè pas mergėlę,
O ši mána mergužėlė
Skersà pavejzėja.

6. Sėdu už staléla,
Vejzù pro łąngėlį,—
Šóka, trįnka jaunúmenė,
Ak, man pagajlėja.

7. Šókit, šokėjėlej,
Gérkit, gerėjėlej,
O aš véjna mergužėlė
Į várgą įpúlau.

8. Ejt mérga par dvárą,
Mergėlė par dvárą,
Nùput mergós vajnikėlį
Dvára vidurėly.

9. Ja brolėlis ráda,
Bałąndėlis ráda,
Dar nešiósiu, dar švýtrausiu
Bęnt trejùs metėlus;

10. Ja bernėlis ráda,
Šalberėlis ráda,
Ne-b-nešiósiu ne-b-švýtrausiu
Ni šio rudenėla.

1474.

1. Par girėlę jójau, } ds
Jódamas, dumójau, }
Ir prijójau dvarėlį, } ds
Žálįnjį rumėlį. }

2. Išėjt tėtušėlis,
Išėjt matušėlė,
Svadìn mànę nů žirgéla,
Vadìn į svirnėlį,

3. Nů žìrga svadìna,
Į svìrną vadìna,
Svadìn mànę už stalėlu
Ąnt báltu sůlėlu.

4. Už stálu sėdėjau,
Mìdų, výną gėrìau,
Ko žvęng, ko žvęng jůdbė-
rėlis
Naújoje stajnėlė.

5. Svajnéli mána,
Bałąndėli mána,
Důk žirgéluj avižėlu,
Čystu vąndenėlu.

6. Ąnt žirgéla sėdau,
Kepurėlė krìta,
Ejk šįn, ejk sįn, mergėlė,
Padůk kepurėlę.

5. Už stalo sėdėjau
Šalia pas mergelę,
O ši mano mergužėlė
Skersa paveizėjo.

6. Sėdžiu už stalelio,
Veiziu pro langelį, —
Šoka trinka jaunuomenė,
Ak, man pagailėjo.

7. Šokit, šokėjėliai,
Gerkit, gėrėjėliai,
O aš viena mergužėlė
Į vargą įpuoliau!

8. Ein merga per dvarą,
Mergelė per dvarą,
Nupuč mergos vainikėlį
Dvaro vidurėly.

9. Jei brolelis rado,
Balandėlis rado,
Dar nešiosiu, dar švytrausiu
Bent trejus metelius;

10. Jei bernelis rado,
Šalbierėlis rado,
Nebnešiosiu, nebšvytrausiu
Nė šio rudenėlio.

1474

1. Per girelę jojau, } 2 k.
Jodamas dūmojau
Ir prijojau dvarelį, } 2 k.
Žaliąjį rūmelį.

2. Išein tetušėlis,
Išein motušėlė,
Sodin mane nuo žirgelio,
Vadin į svirnelį, —

3. Nuo žirgo sodino,
Į svirną vadino,
Sodin mane už stalelio
Ant balto suolelio.

4. Už stalo sėdėjau,
Midų, vyną gėriau, —
Ko žveng, ko žveng juodbėrėlis
Naujoje stainelėj?

5. Svaineli mano,
Balandėli mano,
Duok žirgeliui avižėlių,
Čysto vandenėlio.

6. Ant žirgelio sėdau,
Kepurėlė krito.
Eik šen, eik šen, mergele,
Paduok kepurėlę!

7. Kepurėlė dávė,
Patì graúdej vérkė.
Ne verk, ne verk, mergėlė,
Ràsit mána bũsi.

8. Par łąnkėlę jójau,
Łąnkó žólės žỹsta,
Žỹsta, žỹšta žolėlės,
Baltì dobilėlej.

9. Par girėlę jójau,
Gìrios paũkštej gėjsta;
Nustók, nustók, žirgėli,
Lejsk man pakłausýti.

10. Ne girėlės gársas,
Ne gegùžės bálsas,
Tatà mána mergėlė
Mánęs pagedáva.

1475.

1. Mergėlė pujkì,
Mergėlė gražì,
Kas tau, Gìltinė, ỹra,
Kad ne gáuni vỹra?
} ds

2. Pułk pónuj po kóju,
Kùnįguj-klebónuj,
Benè dũs tau vỹrą
Vajkėlį darbą̃nįį.

*
* *

3. O, mergėlė, ne buk čiúra;
Gáusi vỹrą kókį búrą,
Ir ne bus tos dejnós,
Kad ne išmùštum skurós.

4. Matáj vỹrą gìrtą,
Turėk šìrdį tvìrtą,
Darỹk vỹruj pakarą,
Bus tau svejkà nùgara.

1476.

1. Žalóje łąnkėlė
Yr daug grėbėjẽlu,
Aj, nẽra, nẽra,
Mána mylimósios;
} ds

2. Nėr tos mergėlės,
Kurì man patį̃nka,
Kur jũdbėrẽlį
Dobilėlejs šẽrė,

3. Kur judbėrẽlį
Dobilėlejs šẽrė,
Dobilėlejs šẽrė,
Rutėlejs pàkrejkė,

7. Kepurėlę davė,
Pati graudžiai verkė.
Neverk, neverk, mergele,
Rasit mano būsi!

8. Per lankelę jojau,
Lankoj žolės žysta,
Žysta, žysta žolelės,
Balti dobilėliai.

9. Per girelę jojau,
Girios paukščiai giesta.
Nustok, nustok, žirgeli,
Leisk man paklausyti!

10. Ne girelės garsas,
Ne gegužės balsas,
Tatai mano mergelė
Manęs pagedavo.

1475

1. Mergele puiki,
Mergele graži,
Kas tau, giltine, yra,
Kad negauni vyro? } 2 k.

2. Pulk ponui po kojų,
Kunigui klebonui,
Bene duos tau vyrą,
Vaikelį darbąjį.

3. O mergele, nebūk čiūra,
Gausi vyrą kokį būrą,
Ir nebus tos dienos,
Kad neišmuštų skūros.

4. Matai vyrą girtą —
Turėk širdį tvirtą,
Daryk vyrui pakarą,
Bus tau sveika nugara.

1476

1. Žalioje lankelėj
Yr daug grėbėjėlių,
Ai, nėra, nėra
Mano mylimosios; } 2 k.

2. Nėr tos mergelės,
Kuri man patinka,
Kur juodbėrėlį
Dobilėliais šėrė;

3. Kur juodbėrėlį
Dobilėliais šėrė,
Dobilėliais šėrė,
Rūtelėm pakreikė;

4. Dobilělejs šĕrė,
Rutėlejs pàkrejkė,
Šálta šaltinėla
Vąndenėlu gyrdė.

5. Par úlyčias jójau,
Úlyčios skąmbėja,
Pas vártus atjójau,
Strapt ir apsištójau.

6. Kėjma viduręly
Pános tąnciavója,
O mána mergėlė
Graúdej ašarója.

7. Ne verk, mergėlė,
Ne liėk ašarėlu,
Ne liėk ašarėlu
Dėl žalú rutėlu.

1477.

(„Vedłá újant, dajnŭja“).

1. Ąnkstì rytą rytėlį
Šĕriau bĕrą žirgėlį
Ir išgirdaú gegužėlę
Sodnėly kukŭjantę. } ds

2. Ne gegùžės balsėlis,
Ne medėlės balsėlis,
Tatà mána tėtušėlis
Sunėlį pabùdina:—

3. Kełk, sunėli, be méjga
Kełk, bałtàsis, be méjga,
Sto žirgėlej pabałnóti,
Vartėlej atkiłnóti.

4. Aš tėtùšiuj kalbėsiu,
Vartėlus užkiłnósiu.
Vejšėk, vejšėk, sunełájti,
Paskutìnį kartėlį.

5. Kad aš jójau pro vártus,
Pro tėtùšia vartėlus:—
Jau sudiėvu tėtusėluj
Paskutìnį kartėlį.

6. Kad aš jójau par łąnkas,
Par žaláses łąnkėles,
Ne pànešė bėrs žirgėlis
Graudiúju ašarėlu.

7. Kad aš jójau par łąnkas
Pas žaláses łąnkėles,
Ir prijójau šaltinėlį,
Čystąjį vąndenėlį.

8. Tįn žirgėlį pagyrdiau,
Pęntinėlus nùšvejtiau,
Atsiprausiaú burnełájtę
Graudiómsiomis ašarėlėmis.

4. Dobilėliais šėrė,
Rūtelėm pakreikė,
Šalto šaltinėlio
Vandenėliu girdė.

5. Per ūlyčias jojau,
Ūlyčios skambėjo,
Pas vartus atjojau,
Strapt ir apsistojau.

6. Kiemo vidurėly
Panos tanciavoja,
O mano mergelė
Graudžiai ašaroja.

7. Neverk, mergele,
Neliek ašarėlių,
Neliek ašarėlių
Dėl žalių rūtelių!

1477

(Dainuoja vėdlaujant)

1. Anksti rytą rytelį
Šėriau bėrą žirgelį
Ir išgirdau gegužėlę, } 2 k.
Sodnely kukuojančią. }

2. Ne gegužės balselis,
Ne medelės balselis,
Tatai mano tetušėlis
Sūnelį pabudina.

3. Kelk, sūneli, be miego,
Kelk, baltasis, be miego,
Stov žirgeliai pabalnoti,
Varteliai atkilnoti.

4. Aš tetušiui kalbėsiu,
Vartelius užkilnosiu.
Viešėk, viešėk, sūnelaiti,
Paskutinį kartelį!

5. Kad aš jojau pro vartus,
Pro tetušio vartelius, —
Jau sudievu tetušėliui
Paskutinį kartelį!

6. Kad aš jojau per lankas,
Per žaliąsias lankeles,
Nepanešė bėrs žirgelis
Graudžiųjų ašarėlių.

7. Kad aš jojau per lankas,
Per žaliąsias lankeles,
Ir prijojau šaltinėlį,
Čystąjį vandenėlį.

8. Ten žirgelį pagirdžiau,
Pentinėlius nušveičiau,
Atsiprausiau burnelaitę
Graudžiosiomis ašarėlėmis.

1478 (*)

1. Ąnkstì rytą rytély
Skynìau žalàs rutéles,
Ir išgirdaú gegužélę
Sodnély kukũjantę. } ds.

2. Ne gegùžės balsélis,
Ne medélės balsélis,
Tatà mána matušélė
Dukrélę pabùdina:—

3. Kełk, dukrélė, be méjga.
Kełk, bałtóji, be méjga,
Sto žirgélej pakinkýti,
Vartélej atdarýti.

4. Aš matùšej kalbėsiu,
Vartélus užkiłnósiu.
Vejšėk, vejšėk, dukterélė,
Bęnt šįn véjną dejnélę.

5. Kad važiavaú pro vártus,
Pro márgũsius vartélus:—
Jau sudiẽvu matušėlej.
Paskutìnį kartélį;

6. Kad važiavaú pro dáržą,
Pro rutélu darželį,
Ne patráukė bėrs žirgélis
Graudúju ašarėlu;

7. Kad važiavaú par łąnkas,
Par žaláses łąnkéles,
Privažiavaú šaltinėlį,
Čystąjį vąndenėlį;

8. Tęn žirgélį pagýrdiau,
Vajnikėlį vėdinau,
Atsìprausiau burnełájtę
Graudiómsioms ašarėlėms.

1479 (**).

1. Méldiu pri Déjva
Par vìsą déjną,
Kad but úkana déjna, } ds.

2. Kad bęnt ne pajùstu
Mánęs tėtušėlis
Nů mergėlės parjójantį.

3. Girdė́t-ne girdėja,
Regė́t-ne regėja,
Nů žirgéla paméklina,

4. Nů bėra žirgéla,
Nů svéjsaus balnéla,
Nů sidábra pęntinėlu.

(*) Palýgink 43 ir 44 dájnas.

(**) Palýgink 42 dájną.

1478

1. Anksti rytą rytelį
Skyniau žalias rūteles
Ir išgirdau gegužėlę, } 2 k.
Sodnely kukuojančią.

2. Ne gegužės balselis,
Ne medelės balselis,
Tatai mano motušėlė
Dukrelę pabudino.

3. Kelk, dukrele, be miego,
Kelk, baltoji, be miego,
Stov žirgeliai pakinkyti,
Varteliai atdaryti.

4. Aš motušei kalbėsiu,
Vartelius užkilnosiu.
Viešėk, viešėk, dukterėle,
Bent šią vieną dienelę!

5. Kad važiavau pro vartus,
Pro marguosius vartelius, —
Jau sudievu motušėlei
Paskutinį kartelį!

6. Kad važiavau pro daržą,
Pro rūtelių darželį,
Nepatraukė bėrs žirgelis
Graudžiųjų ašarėlių.

7. Kad važiavau per lankas,
Per žaliąsias lankeles,
Privažiavau šaltinėlį,
Čystąjį vandenėlį.

8. Ten žirgelį pagirdžiau,
Vainikėlį vėdinau,
Atsiprausiau burnelaitę
Graudžiosioms ašarėlėms.

1479

1. Meldžiu prie dievo
Per visą dieną,
Kad būt ūkana diena, (2 k.)

2. Kad bent nepajustų
Manęs tetušėlis,
Nuo mergelės parjojantį.

3. Girdėt negirdėjo,
Regėt neregėjo, —
Nuo žirgelio pamėklino,

4. Nuo bėro žirgelio,
Nuo šviesaus balnelio,
Nuo sidabro pentinėlių.

5. O, sunéli mána,
Sunełájti mána,
Kad sušìldej jůdbėrė̃lį?

6. O, tėtùši mána,
Tėtušė̃li mána,
Łąnkıaú sáva seserė̃lę.

7. Ak ne-téjsą kalbì,
Sunełájti mána,
Łąnkéj sáva mergużė̃lę.

8. Serg mána mergélė,
Serg mána jaunóji,
Gul ąnt sųnkıú patalė̃lu;

9. Małóni kalbė̃ti,
Grażì pavejzė̃ti,
Lejmenìnga augumė̃la.

10. Ąnt łovélės sė̃sdams,
Rąnkélės suspáusdams.—
Ar išgýsi, mergużė̃lė?

11. Kad aš ir išgýsıu,
Bet táva ne búsıu,
Gajlesė̃lį tau darýsıu.

1480 (*).

1. Atjó rajtú pulkélis
Par lýgıůsıus łaukélus,
Ak, šókin, mą́ngin
Bė̃růsıus żirgélus,
Par łaukélį jódami.

2. Kad atjója pas dvárą,
Pas naújįnjį dvarélį,—
Ák, éjsıu, kłáusıu
Báłta tėtušė̃la:—
Ar išdůsi sunélį?

3. Ejt sunélis, vérkdamas,
Tėtùšıuj kalbė̃damas:—
Ak, ne lejsk, ne lejsk,
Báłtas tėtušė̃li,
Dabàr jáunas te-b-esù;

4. Dar ne buvaú stajnély,
Dar ne šė̃rıau żirgélį,
Ak, ne lejsk, ne lejsk,
Báłtas tėtušė̃li,
Dabàr jáunas te-b-esù.

(*) Palýgink 1493 dájną.

5. — O sūneli mano,
Sūnelaiti mano,
Kod sušildei juodbėrėlį?

6. — O tetuši mano,
Tetušėli mano,
Lankiau savo seserėlę!

7. — Ak, netiesą kalbi,
Sūnelaiti mano,
Lankei savo mergužėlę!

8. Serg mano mergelė,
Serg mano jaunoji,
Gul ant sunkių patalėlių;

9. Maloni kalbėti,
Graži paveizėti,
Liemeningo augumėlio.

10. Ant lovelės sėsdams,
Rankeles suspausdams:
— Ar išgysi, mergužėle?

11. — Kad aš ir išgysiu,
Bet tavo nebūsiu,
Gailesėlį tau darysiu!

1480

1. Atjoj raitų pulkelis
Per lygiuosius laukelius, —
Ak, šokin mangin
Bėruosius žirgelius,
Per laukelį jodami.

2. Kad atjojo pas dvarą,
Pas naująjį dvarelį, —
Ak, eisiu klausiu
Balto tetušėlio:
— Ar išduosi sūnelį?

3. Ein sūnelis verkdamas,
Tetušiui kalbėdamas:
— Ak, neleisk, neleisk,
Baltas tetušėli,
Dabar jaunas tebesu:

4. Dar nebuvau stainelėj,
Dar nešėriau žirgelio, —
Ak, neleisk, neleisk,
Baltas tetušėli,
Dabar jaunas tebesu!

5. Kad nuéjsiu į stajnélę,
Kad pašérsiu žirgélį,—
Ak, išléjsk, išléjsk,
Bąltas tėtušėli,
Jau ir čėsas atėja.

1481.

(„Mėrgvakary ąnt pįntùvių").

1. Kąn padaréj, mergužėlė, } ds.
Jaunà be-búdama, }
Kam pakłauséj bernužėla } ds
Mejlìngu žodėlu?

2. Sušukáva jau kaséles
Paskutìnį kártą;
Yr àtsiųnstos dovanėlės
Nů jáuna bernéla,

3. Yr àtsiųnstos dovanėlės
Nů jáuna bernéla.
Žalú rútu vajnikėlis
Ir áuksa žejdélis.

4. Ne-b-vájkščiosi mergužėlė
Po matùšės kéjmą,
Ne-b-ravėsi žalú rútu,
Ne pįnsi vajnìką,

5. Ne-b-vájkščiosi po jómarkus
Tajp lįnksmà širdėle,
Ne-b-kalbėsi su bernélejs
Mejlìngu žodėlu.

6. Išsiskýrė mergužėlę
Iš sesėlu púlka,
Ir pražýda kajp rožėlė,
Kajp lelìja daržė.

7. Dar rožėlės ne žydėja
Ni métuse kártą,
Mergužėlė nužydėsi
Paskutìnį kártą.

1482.

(„Ąnt pįntùviu mėrgvakary, vajnìką ąntsėgus").

1. Dėku távej, seserėlė, } ds
Už žalàs rutéles: }
Už sėjimą,
Už łájstimą,
Už nuravėjimą. } ds

5. Kad nueisiu į stainelę,
Kad pašersiu žirgelį, —
Ak, išleisk, išleisk,
Baltas tetušėli,
Jau ir čėsas atėjo!

1481

(Mergvakaryje per pintuves)

1. Ką padarei, mergužėle, } 2 k.
Jauna bebūdama,
Kam paklausei bernužėlio } 2 k.
Meilingų žodelių?

2. Sušukavo jau kaseles
Paskutinį kartą;
Yr atsiųstos dovanėlės
Nuo jauno bernelio;

3. Yr atsiųstos dovanėlės
Nuo jauno bernelio:
Žalių rūtų vainikėlis
Ir aukso žiedelis.

4. Nebvaikščiosi, mergužėle,
Po motušės kiemą,
Nebravėsi žalių rūtų,
Nepinsi vainiko,

5. Nebvaikščiosi po jomarkus
Taip linksma širdele,
Nebkalbėsi su berneliais
Meilingų žodelių.

6. Išsiskyrė mergužėlę
Iš seselių pulko, —
Ir pražydo kaip roželė,
Kaip lelija darže.

7. Dar roželės nežydėjo
Nė metuose kartą,
Mergužėle, nužydėsi
Paskutinį kartą!

1482

(Mergvakaryje per pintuves, užsegus vainiką)

1. Dėkui tavei, seserėle, } 2 k.
Už žalias rūteles:
Už sėjimą, } 2 k.
Už laistymą,
Už nuravėjimą.

2 Dėku távej, matušėlė,
Už paaugìnimą:
Už kłápatas,
Už rúpesnius,
Už ne-mejgójimą.

3. Dėku távej, tėtušėli,
Už dìdę dalélę,
Už dìdę dalélę,
Už pasogėlę
Ir už išrėdimą.

4. Dėku távej, broterėli,
Už bėrą žirgėlį:
Už šėrimą,
Už gỳrdimą
Ir už pakỳnkimą.

1483.

(„Vadůjant sůłą").

1. Su rútomis, rózėmis
Matùšės kėjmą šlaviaú,
Su lelijėlėmis
Trobėlę išdabinaú. } ds

2. Ir privažiáva
Pìlnas kėjmas svetélu,
Ir be-prisėda
Pilnì sůłaj vedlélu.

3. Vérkė matùšė,
Dukrélę išlėjsdama,
Vérkė tėtùšis,
Dalélę atskìrdamas.

4. Ne verk, tėtùši,
Bałtóji matušėlė,
Aš parvažiůsiu
Rytó rytély.

5. Grỳnžte-pagrỳnši,
Važiůte-parvažiůsi,
Nů šio kartéla
Jau mánęs ne słaugỳsi.

1484.

(„Ant vỳnčiavónės").

1. O, tu, piršlỳ, tu, mełągi,
Tu pradėjej vìsą prádę. } ds

2. Jau sudiėvu matušėlej:
Bagasłávyk dukterėlę,

2. Dėkui tavei, motušėle,
Už paauginimą:
Už klapatas,
Už rūpesnius,
Už nemiegojimą.

3. Dėkui tavei, tetušėli,
Už didžią dalelę,
Už didžią dalelę,
Už pasogėlę
Ir už išrėdymą.

4. Dėkui tavei, broterėli,
Už bėrą žirgelį:
Už šėrimą,
Už girdymą
Ir už pakinkymą.

1483

(Vaduojant suolą)

1. Su rūtomis, rožėmis
Motušės kiemą šlaviau,
Su lelijėlėmis
Trobelę išdabinau. } 2 k.

2. Ir privažiavo
Pilnas kiemas svetelių,
Ir beprisėdo
Pilni suolai vėdlelių.

3. Verkė motušė,
Dukrelę išleisdama,
Verkė tetušis,
Dalelę atskirdamas.

4. — Neverk, tetuši,
Baltoji motušėle,
Aš parvažiuosiu
Rytoj rytelį!

5. — Grįžti pagrįši,
Važiuoti parvažiuosi, —
Nuo šio kartelio
Jau manęs neslaugysi!

1484

(Per jungtuves)

1. O tu, piršly, tu melagi,
Tu pradėjai visą pradžią! } 2 k.

2. Jau sudievu motušėlei, —
Bagaslovyk dukterėlę!

3. Jau sudıĕvu tėtušĕluj,
Katràs davéj man dalélę.

4. Matušĕlė ne-mejlĭnga;
Pardŭd dúkrą uż berlįnką,

5. Tėtušĕlis mejlingésnis;
Ne důd dukrós ni uż šįmtą.

6. Nuvażıávom į gaspádą,
Daúgel smútku atsiráda.

7. Kad vèdu ĕjov par švęn tórıų,
Visĭ żmónis pĭrštajs ródė,

8. Kajp nuĕjov į bażnýčę,
Į tąn Dıĕvu avinýčę,

9. Kajp nuĕjov prıė grotélu,
Atsĭkłaupėv ąnt kelélu,

10. Gıėd kùnįgaj „Dvásę švęntą",
Vorgamĭstra ąntrą srúgą (*).

11. Pársklejd kùnįgas knygélę.
Virst mergélės ašarĕlės,—

12. Gerıaús búčıau numĭrusi,
Ne kajp vįnčıų prijĕmusi.

13. Kajp parĕjom iš bażnýčıos,
Daug lįnksmýbės atsiráda.

14. Išgérk véjną, gérk ir ąntrą,
Tegù tàvę kits ne łąnka.

1485.

1. Agůnĕlė-puronĕlė
Żydĕja, żydĕja,
Brołużĕlis tarp żolélu } ds
Sėdĕja, sėdĕja.

2. Ir paaugĭna żalùs rútus
Sesélej, sesélej,
Pats nupýnė vajnikĕlį
Vesélijej, vesélijej.

3. Ir atjóju du bernélu
Iš Prúsu, iš Prúsu,
Išvedłáva tąn mergélę
Nů músu, nů músu.

4. Kajp jęn védė par švęntórıų
Su pułkù mergélu,
Du dudórıu dudávu
Iš abejú šalú.

(*) Srúga, pųnktas, štrópa.

3. Jau sudievu tetušėliui,
Katras davei man dalelę!

4. Motušėlė nemeilinga, —
Parduod dukrą už berlinką,

5. Tetušėlis meilingesnis, —
Neduod dukros nė už šimtą.

6. Nuvažiavom į gaspadą,
Daugel smūtkų atsirado.

7. Kad vedu ėjov per šventorių,
Visi žmonės pirštais rodė.

8. Kai nuėjov į bažnyčią,
Į tą dievo avinyčią,

9. Kai nuėjov prie grotelių,
Atsiklaupėv ant kelelių,

10. Gied kunigai „Dvasią šventą“,
Vargamistra antrą srūgą.

11. Perskleidž kunigas knygelę,
Virst mergelės ašarėlės.

12. Geriau būčiau numirusi,
Nekaip vinčių priėmusi!

13. Kai parėjom iš bažnyčios,
Daug linksmybės atsirado.

14. Išgerk vieną, gerk ir antrą,
Tegu tave kits nelanko!

1485

1. Aguonėlė puronėlė
Žydėjo, žydėjo,
Brolužėlis tarp žolelių } 2 k.
Sėdėjo, sėdėjo.

2. Ir paaugino žalias rūtas
Seselei, seselei,
Pats nupynė vainikėlį
Veselijai, veselijai.

3. Ir atjojo du berneliu
Iš Prūsų, iš Prūsų,
Išvėdlavo tą mergelę
Nuo mūsų, nuo mūsų.

4. Kai ją vedė per šventorių
Su pulku mergelių,
Du dūdoriu dūdavo
Iš abiejų šalių.

5. Kajp jẽja į bažnýčę,
Į kłaúpkas susẽda,
Ir pajùta vorgamìstra,
Tajp véjkej atbẽga.

6. Kajp pripůlė pri vargónu,
Palėjdu bùbiną,
O mergėlė pri ałtóriaus
Tajp véjkej skùbina.

7. Ir pàdęngė pas ałtórių
Pujkiáusį dyvóną,
Ir sustátė ąnt to viršaús
Júzapą ir Vóną.

8. Žakristijóns, dėgdams žvákę,
Tajp vejkej paslýda,
Susìjůkė vesėlnjnkaj,
Kajp anąn išvýda.

9. Ir atėjna kunigėlis,
Daj, daj, daj, daj, daj, daj,
Vìsas bałts kajp aniolėlis,
Daj, daj, daj, daj, daj, daj.

10. Kajp sustátė abù gretù,
Daj, daj, daj, daj, daj, daj,
Kùnigs pragýst „veni kreator“,
Daj, daj, daj, daj, daj, daj.

11. Vajnìks žìba, žėjdaj tvìska,
daj,...
Kad sudėja ąnt pulmìska,
daj,...

12. Ir sùkejte áuksa žėjdus,
daj,...
Ir surìša báłtas rąnkas,
daj,...

1486.

(„Ant vį̀nčiavónės“).

1. Vesėlijǫ padarìaú
Ir mergėles sùkvejtiau,
A, a, a, ja, ja,

2. Ir mergėles sùkvejtiau,
Į karìėtą įsėdau, a, a,...

3. Į karìėtą įsėdau,
Į parėdką važiavaú, a, a,...

4. Iš karìėtos išsėdau,
Į gaspádą įėjaú, a, a,...

5. Kai įėjo į bažnyčią,
Į klaupkas susėdo,
Ir pajuto vargamistra,
Taip veikiai atbėgo.

6. Kai pripuolė prie vargonų,
Paleido bubiną,
O mergelė prie altoriaus
Taip veikiai skubino.

7. Ir padengė pas altorių
Puikiausią divoną,
Ir sustatė ant to viršaus
Juozapą ir Oną.

8. Zakristijons, degdams žvakę,
Taip veikiai paslydo, —
Susijuokė veselninkai,
Kai aną išvydo.

9. Ir ateina kunigėlis,
Dai, dai, dai, dai, dai, dai,
Visas balts kaip aniolėlis,
Dai, dai, dai, dai, dai, dai.

10. Kai sustatė abu greta,
Dai, dai, dai, dai, dai, dai,
Kunigs pragyst „Veni kreator",
Dai, dai, dai, dai, dai, dai.

11. Vainiks žiba, žiedai tviska,
Dai...
Kad sudėjo ant pulmisko,
Dai...

12. Ir sukeitė aukso žiedus,
Dai...
Ir surišo baltas rankas,
Dai...

1486

(Per jungtuves)

1. Veseliją padariau
Ir mergeles sukviečiau,
A, a, a, ja, ja,

2. Ir mergeles sukviečiau,
Į karietą įsėdau, a, a...

3. Į karietą įsėdau,
Į parėdką važiavau, a, a...

4. Iš karietos išsėdau,
Į gaspadą įėjau, a, a...

5. Iš gaspádos išėjaú,
Į bažnýčę nuėjaú, a, a,...

6. Į bažnýčę nuėjaú,
Pri krotélu prìkłaupıau,
a, a,...

7. Pri krotélu prìkłaupıau,
Ir žejdélus sùkejtıau, a, a,...

8. Ir žejdélus sùkejtıau,
Žodélus kalbėjau, a, a,...

1487.

1. Kur kukū̃ gegélė,
Gyst łakštingalėlė?
Už matùšės svìrna gãła,
Obelú sodnėly. } ds

2. Vájkščıoja dukrélė
Po rútu darželį,
Vájkščıodama, dukrełájtė
Patì graũdej vérkė:—

3. Bepìgu brołužėluj
Pas tėtùšıa áugti,
Bėda mánej, dukrełájtej,
Nů matùšės éjti.

4. Šunélej sułója,
Svetélej sujója,
Ir prijója pìłnas kéjmas
Bałtúju svetélu.

5. Žìrgaj pakįnkýti,
Kéjme sustatýti,
O ir músu paniułájtė
Pújkej parėdýta.

6. Į vežìmą sėda,
Krįnta vajnikėlis,
Krįnt ir mána vajnikėlis
Nů gełsvú kasélu.

7. Ejk šęn, matušėlė,
Padū̃k vajnikėlį,
Padū̃k vajnikėlį,
Į báłtas rąnkéles.

8. Matùšė pàdavė,
Patì graũdej vérkė:—
Ar sugrįnši, dukrełájtė,
Mánęs pasłaugýti.

9. Grįnžte-ne sugrįnšıu,
Łąnkýte-apłąnkýsıu,
O aš sáva matušėlės
Daugıaús ne słaugýsıu.

5. Iš gaspados išėjau,
Į bažnyčią nuėjau, a, a...

6. Į bažnyčią nuėjau,
Prie grotelių priklaupiau, a, a...

7. Prie grotelių priklaupiau
Ir žiedelius sukeičiau, a, a...

8. Ir žiedelius sukeičiau,
Žodelius kalbėjau, a, a...

1487

1. Kur kukuoj gegelė,
Gyst lakštingalėlė?
Už motušės svirno galo,
Obelų sodnely. } 2 k.

2. Vaikščiojo dukrelė
Po rūtų darželį,
Vaikščiodama dukrelaitė
Pati graudžiai verkė:

3. Bepigu brolužėliui
Pas tetušį augti, —
Bėda manei dukrelaitei
Nuo motušės eiti.

4. Šuneliai sulojo,
Sveteliai sujojo —
Ir prijojo pilnas kiemas
Baltųjų svetelių.

5. Žirgai pakinkyti,
Kieme sustatyti,
O ir mūsų paniulaitė
Puikiai parėdyta.

6. Į vežimą sėda —
Krinta vainikėlis,
Krint ir mano vainikėlis
Nuo gelsvų kaselių.

7. Eik šen, motušėle,
Paduok vainikėlį,
Paduok vainikėlį
Į baltas rankeles!

8. Motušė padavė,
Pati graudžiai verkė:
— Ar sugriši, dukrelaite,
Manęs paslaugyti?

9. — Grįžti nesugrįšiu,
Lankyti aplankysiu,
O aš savo motušėlės
Daugiau neslaugysiu.

10. Upėlej užtvỹna,
Žỹrgaj mỹnio rútas,
Iš ko pỹnsiu, paniułájtė,
Rútu vajnikėlį?

11. Vákar nusipỹniau,
Po kóju pamỹniau;
Ne dėvėsiu vajnikėla
Nů šio rudeněla.

1488.

(„Ąnt vįnčiavónės“).

1. Prasiděkima dajnůti,
Imkit, mérgos, uvožóti,
Išguldỹsma tąn tejsybę
Aplė stóna parmajnimą. } ds

5. Vejns kalbėja, pavydėdams,
Ąntras, děl sávęs norėdams,
O tretỹsis iš pógimia
Àpkeł kalbóms kajp be-tejsióms.

2. Ỳra vájnos ne-spakájnos
Kožnám éjint (*) į tas dėjnas;
Kajpó geráj mérgaj čỹraj
Gyvénti mergỹsto ỳra.

6. Nors nuėja į bažnỹčę,
Nėra tęn širdiės linksmybės;
Sáka kùnigs iš ąmbónos,
Róda pỉrštajs visì žmónis.

3. Gyvén mérgos parkyk métu,
Užlájka stóną čystátos,
Žyd mergélės kajp kviėtkėlės,
Arbà rutélės daržely.

7. Išaúš dėjna pànedėla,
Važiů gęntys ir kajmỹnaj,
Atėjn pànedėla vákars,
Sujós svetėj, kavalięrej

4. Nórint iš-tóla atjója,
Vejnók ąnt to ne atbója,
Důdi priėteluj rąnkėlę,
Dedì sàvę į ne-válą.

8. Svadìn svetiùs už stalélu,
Vérkė jaunóji mergélė;
Ni adỹnos ne sėdėja,
Kajp pradėja „cit“ šaúkti.

(*) Éjint = éjnant.

10. — Upeliai užtvino,
Žirgai mynioj rūtas, —
Iš ko pinsiu, paniulaite,
Rūtų vainikėlį?

11. — Vakar nusipyniau,
Po kojų pamyniau, —
Nedėvėsiu vainikėlio
Nuo šio rudenėlio!

1488

(Per jungtuves)

1. Prasidėkime dainuoti,
Imkit, mergos, uvožoti,
Išguldysme tą teisybę
Aplei stono permainymą. } 2 k.

2. Yra vainos nespakainos
Kožnam einant į tas dienas;
Kaipo gerai mergai čyrai
Gyventi mergystėj yra.

3. Gyven mergos per kiek metų,
Užlaiko stoną čystatos,
Žyd mergelės kaip kvietkelės
Arba rūtelės daržely.

4. Norint iš tolo atjoja,
Vienok ant to neatboja, —
Duoda prieteliui rankelę,
Deda save į nevalią.

5. Viens kalbėjo pavydėdams,
Antras dėl savęs norėdams,
O tretysis iš pogymio
Apkel kalboms kaip beteisioms.

6. Nors nuėjo į bažnyčią,
Nėra ten širdies linksmybės:
Sako kunigs iš ambonos,
Rodo pirštais visi žmonės.

7. Išauš diena panedėlio,
Važiuoj gentys ir kaimynai,
Ateiñ panedėlio vakars,
Sujos svečiai, kavalieriai.

8. Sodin svečius už stalelių,
Verkė jaunoji mergelė;
Nė adynos nesėdėjo,
Kai pradėjo „cit“ šaukti.

9. Įėjt sūlsėdis pro ąngą
Įneš žálį vajnikėlį,
Vajdĩn, vajdĩn vajnikėlį
Paskutĩnį vakarėlį.

10. Padūd žálį vajnikėlį
Į seserėlės rąnkėles,
Seg ąnt gałvós vajnikėlį
Paskutĩnį vakarėlį.

11. Išaũš dėjna utárnįnka,
Tájsos visĩ į bažnýčę,
Grejžejėlėj smújkus stráyj,
Lįnksmindami kóžną-véjną.

12. Grejž kurę́ntus ir tąnčélus,
Kad palįnksmintum svetélus;
Tvĩrtą šĩrdį rejk turėti,
Kad žánytis rejk pradėti.

13. Stójos sūlsėdis už stáła,
Kálba tajp graúdejs žodélejs:—
Kélkis, mérga, iš to sūła,
Jau támistaj tajp išpūła,

14. Apkabĩnk kójas tėtušia
Ir báłtosios matušėlės;
Bagasłávys kóžnas-véjnas,
Išlėjsdami į tas déjnas.

15. Įėjt pirślėlis-mełágis,
Kurs padárė vĩsą prádę,
Dūd matùšej pinįgėlus,
Kad išdūtum dukterėlę.

16. Pirślỹs, pĩnįgus atdávęs,
Iškeł dúkrą po ne-válos.
Ak, matùšė ne-mejlĩnga,
Atdūd dúkrą už berlĩnką.

17. Nuvažiáva į gaspádą,
Dĩdį smútką tęn atráda;
Jau ne-b-tóli ni bažnýčė,
Kur rejk stóna parmajnýtĩ.

18. Ėja smútna par bobĩnčių,
Žę́ngsniu žę́ngė į bažnýčę.
Atsiduksėk čion, mergėlė,
Bę́ngas táva jaunystėlė!

19. Ùžděg žvákes ąnt ałtóriaus
Práded gréjžti ąnt vargónu,
Kłaúpęs kùnigs pri ałtóriaus,
Pràded gėjsmes Dvásios Švęntós.

20. Pársklejd kùnįgas knygéles,
Krįnt kajp léjtus ašarėlės,
Vérkė graúdej mergužėlė,
Po dėšinės stovėdama.

21. Seg nů gałvós vajnikėlį,
Maun nů pirštéla žejdélį;
Žėjdaj zĩbsa, vajnĩks tvĩksa
Pryš kùnįga ąnt pułmĩska.

9. Įein suolsėdis pro angą,
Įneš žalią vainikėlį,
Vaidin, vaidin vainikėlį
Paskutinį vakarėlį.

10. Paduod žalią vainikėlį
Į seserėlės rankeles,
Seg ant galvos vainikėlį
Paskutinį vakarėlį.

11. Išauš diena utarninko,
Taisos visi į bažnyčią,
Griežėjėliai smuikus strajij,
Linksmindami kožną vieną.

12. Griež kurantus ir tancelius,
Kad palinksmintų svetelius;
Tvirtą širdį reik turėti,
Kad ženytis reik pradėti.

13. Stojos suolsėdis už stalo,
Kalba taip graudžiais žodeliais:
— Kelkis, merga, iš to suolo,
Jau tamistai taip išpuola,

14. Apkabink kojas tetušio
Ir baltosios motušėlės!
Bagaslovys kožnas vienas,
Išleisdami į tas dienas.

15. Įein piršlelis melagis,
Kurs padarė visą pradžią,
Duod motušei pinigėlius,
Kad išduotų dukterėlę.

16. Piršlys, pinigus atdavęs,
Iškel dukrą po nevalios.
Ak, motušė nemeilinga,
Atduod dukrą už berlinką!

17. Nuvažiavo į gaspadą,
Didį smūtką ten atrado, —
Jau netoli nė bažnyčia,
Kur reik stoną permainyti.

18. Ėjo smūtna per bobinčių,
Žingsniu žengė į bažnyčią.
Atsidūsėk čion, mergele,
Baigias tavo jaunystėlė!

19. Uždeg žvakes ant altor'aus,
Praded griežti ant vargonų,
Klaupęs kunigs prie altoriaus
Praded giesmes dvasios šventos.

20. Perskleidž kunigs knygeles,
Krint kaip lietus ašarėlės, —
Verkė graudžiai mergužėlė,
Po dešinės stovėdama.

21. Seg nuo galvos vainikėlį,
Maun nuo pirštelio žiedelį, —
Žiedai žybso, vainiks tvykso
Prieš kunigą ant pulmisko.

22. Ak, sesélė mána mýła,
Kókıa táva širdïs ýra?
Jau atëja ta vałąndà,
Kurï ýra už vis brąngï.

1489.

1. O, sesélė, seserëlė,
Éjkiv vèdvi į łąnkélę,
Kur gejd vołųngëlė } ds
Su łakštįngalëlu. }

2. Ne patıëšys tas paukštélis
Vèdvim smútnůsıus metélus;
Rup man kelonëlė
Svétimą šalélę.

3. Ne rúpinkis kelélu,
Ni svétima šaléle,
Éjkiv į darżélį
Pį̆nkiv vajnikëlį.

4. Mesk į šálį vajnikëlį,
Turï áuksa bukıėtëlę,
Kad rejks išvażıŭti,
Turï pasipŭšti.

5. Šešï żïrgaj ir karıëta,
Du lokáju ir stąngrıëta
Mergélej vażıŭti
Į svétę šalélę.

6. Stov żirgélej pakįnkýti
Ir mergélė aprėdýta
Šiłkú rubręntëlu,
Atłósu šıubéle.

7. Żvęng żirgélej, švyt karıëta,
Vażıŭk, mérga, į parëdką
Su sáva bernélu,
Su sáva jáunůju.

8. Kókį várgą aš turëjau,
Kol matùšę parkalbëjau,
Matùšės dukrélę
Sau už prıėtelkélę.

9. Ne-b-rúpinkis, tėtušëli,
Ne—bałtóji matušëlė,
Ne júsu dukrélė,
Żę́nta prıėtelkëlė,

10. O, dukrélė, dukterëlė,
Kamè tu tináj vájkščıosi,
Benè po svétimą
Šalélę vájkščıosi?

11. Po svétimą šalélę,
Po kvépantį darżélį
Šiłkú pąnčekëlėmis,
Atłósa kurpélėmis.

22. Ak sesele mano miela,
Kokia tavo širdis yra?
Jau atėjo ta valanda,
Kuri yra užvis brangi!

1489

1. — O sesele seserėle,
Eikiv vedvi į lankelę,
Kur gied volungėlė } 2 k.
Su lakštingalėliu. }

2. — Nepatiešys tas paukštelis
Vedvim smūtnuosius metelius, —
Rūp man kelionėlė
Svetimą šalelę.

3. — Nerūpinkis keleliu
Nei svetima šalele, —
Eikiv į darželį,
Pinkiv vainikėlį.

4. Mesk į šalį vainikėlį,
Turi aukso bukietėlį, —
Kad reiks išvažiuoti,
Turi pasipuošti.

5. Šeši žirgai ir karieta,
Du liokaju ir stangrieta
Mergelei važiuoti
Į svečią šalelę.

6. Stov žirgeliai pakinkyti
Ir mergelė aprėdyta
Šilkų rubrentėliu,
Atlosų šiūbele.

7. Žveng žirgeliai, švit karieta, —
Važiuok, merga, į parėdką
Su savo berneliu,
Su savo jaunuoju!

8. Kokį vargą aš turėjau,
Kol motušę perkalbėjau,
Motušės dukrelę
Sau už prietelkėlę.

9. — Nebrūpinkis, tetušėli,
Ne, baltoji motušėle, —
Ne jūsų dukrelė, —
Žento prietelkėlė.

10. — O dukrele dukterėle,
Kame tu tenai vaikščiosi,
Bene po svetimą
Šalelę vaikščiosi?

11. — Po svetimą šalelę,
Po kvepiantį darželį
Šilkų pančiakėlėmis,
Atloso kurpelėmis.

1490.

1. Ak, méjga, méjga nóriu,
Sałdaús mejgéla nóriu,
Aš ne turiù, kur gùlti,
Kur galvélės prigłaústi. } ds

2. Bernélis atéjdamas,
Mergélę tiẽšydamas:—
Gułk ąnt mána kelélu,
Ąnt bałtúju rąnkélu.

3. Atgúłdama, palikaú,
Pabúsdama ne-b-radaú
Ąnt gałvós vajnikẽla,
Ąnt rąnkélu żejdéla.

4. Kad aš ėjaú kelélu,
Dĭdiůju viẽškelẽlu,
Ir sutikaú paukštélį:
Gełtóną volųngẽlę.

5. Kłaus, ko verkĭ, mergélė,
Kłaus, ko verkĭ, jaunóji,
Ar tau gájła tėtùšia,
Ar bałtós matušẽlės?

6. Ne man gájła tėtùšia,
Ni bałtós matušẽlės,
Mánej gájła żejdéla
Ir rútu vajnikẽla.

7. Ne verk, mána mergélė,
Ne verk, mána jaunóji,
Aš tau búsiu sviėtkélu
Żáloja vajnikẽla,

8. Aš tau búsiu sviėtkélu
Żáloja vajnikẽla
Svetimóje šalélė,—
Ąnt mošélės galvélės.

1491.

1. Ak, tu, Diẽvė mána brąngus,
Kajp tas ýra výras brąngus,
O, kajp brąngus vajnikẽlis,
Atdůd mérgos už vajkélį. } ds

2. Bẽda ýra suderẽti,
Gẽda, régint, pabučiůti;

O kajp mergà lįnksmà ýra,
Kad tajp gréjtaj gáuna výra.

3. Kókia anós širdĭs stójos,
Kad rejk apkabĭnti kójas
Sáva tẽvuj ir mótynaj,
Jog nů sávęs attólina.

1490

1. Ak, miego, miego noriu,
Saldaus miegelio noriu, —
Aš neturiu kur gulti,
Kur galvelės priglausti. } 2 k.

2. Bernelis ateidamas,
Mergelę tiešydamas:
— Gulk ant mano kelelių,
Ant baltųjų rankelių!

3. Atguldama palikau,
Pabusdama nebradau
Ant galvos vainikėlio,
Ant rankelių žiedelio.

4. Kad aš ėjau keleliu,
Didžiuoju vieškelėliu,
Ir sutikau paukštelį —
Geltoną volungėlę.

5. Klaus: — Ko verki, mergele?
Klaus: — Ko verki, jaunoji?
Ar tau gaila tetušio,
Ar baltos motušėlės?

6. — Nei man gaila tetušio,
Nei baltos motušėlės, —
Manei gaila žiedelio
Ir rūtų vainikėlio.

7. — Neverk, mano mergele,
Neverk, mano jaunoji,
Aš tau būsiu svietkeliu
Žaliojo vainikėlio;

8. Aš tau būsiu svietkeliu
Žaliojo vainikėlio
Svetimoje šalelėj, —
Ant mošelės galvelės.

1491

1. Ak tu, dieve mano brangus,
Kaip tas yra vyras brangus!
O kaip brangus vainikėlis, —
Atduod mergos už vaikelį. } 2 k.

2. Bėda yra suderėti,
Gėda regint pabučiuoti;
O kaip merga linksma yra,
Kad taip greitai gauna vyrą.

3. Kokia anos širdis stoias,
Kad reik apkabinti kojas
Savo tėvui ir motinai,
Jog nuo savęs attolina.

4. Išlėjd į svėtimus žmónis,
Vis mau ródos be małónės,
Kad àtsiųntė vajnikėlį
Paskutìnį vakarėlį.

5. Visì gęntys ger veséliję,
O mergėlė lej ášaras,
Visì výraj vardù vadìns,
O tìkrůju niėks ne-b-žadìns.

6. Niėks ne-b-sakýs, kad mergėlė,
Bet tik bóbos pałajkėlė;
Kajp aš dabàr ąntrą kártą
Ne-b-žányčiaus ni ąnt žérta.

7. Kókia anós širdìs yra,
Vis tatáj stójos dėl výra;
Te sugrąnzìn mána várdą,
Bęnt dėl sławós, kur išárda.

1492 (*).

1. Trejì gajdéj nugejdója,
Kad matùšė kėlė,
A ja, a ja, ja (**)
Kad matùšė kėlė. } ds

2. Po aslėlė vájkščiodama,
Sunélus bùdina:—

3. Kélkitiės, sunélej,
Ne-b-ėr seserėlės,

4. Užkįnkýkit šešiùs žìrgus,
Visùs šešiùs šìrvus,

5. Gįnkitiės seserėlės
Šešéjs vejškelėlejs.

6. Důk mums róda, matušėlė,
Kuriů kelù gįnsmos?

7. Kur atràste vejškelėlį,
Rutėlės barstýta,

8. Ir atràste žalàs łąnkas,
Kur žìrgaj ganýti,

9. Ir atràste šaltinėlį,
Kur žìrgaj gýrdyti.

10. Privažiůste naújį dvárą,
Tįn júsu sesėlė,

11. Áuksa krásė be-sėdinti,
Graúdej be-vérkianti.

(*) Palygink Ves. 212 dájną.

(**) Ąnt to pavýdała kartók „a ja, a ja, ja“ su ąntrą ejlà kóżnam pósme žemiaús.

4. Išleid į svetimus žmones
Vis, man rodos, be malonės,
Kad atsiuntė vainikėlį
Paskutinį vakarėlį.

5. Visi gentys ger veseliją,
O mergelė liej ašaras, —
Visi vyrai vardu vadins,
O tikruoju nieks nebžadins.

6. Nieks nebsakys, kad mergelė,
Bet tik bobos palaikėlė.
Kaip aš dabar antrą kartą
Nebženyčiaus nė ant žerto!

7. Kokia anos širdis yra, —
Vis tatai stojos dėl vyro.
Tesugrąžin mano vardą
Bent dėl slavos, kur išardo!

1492

1. Treji gaidžiai nugiedojo,
Kad motušė kėlė,
A ja, a ja ja,* } 2 k.
Kad motušė kėlė. }

2. Po aslelę vaikščiodama,
Sūnelius budino:

3. — Kelkitės, sūneliai,
Nebėr seserėlės!

4. Užkinkykit šešis žirgus,
Visus šešis širvus,

5. Ginkitės seserėlės
Šešiais vieškelėliais!

6. — Duok mums rodą, motušėle,
Kuriuo keliu ginsmės?

7. — Kur atraste vieškelėlį, —
Rūtelės barstyta,

8. Ir atraste žalias lankas,
Kur žirgai ganyti,

9. Ir atraste šaltinėlį,
Kur žirgai girdyti,

10. Privažiuoste naują dvarą, —
Ten jūsų seselė,

11. Aukso krasėj besėdinti,
Graudžiai beverkianti.

---

* Žemiau kiekviename posme panašiai kartok: „A ja, a ja ja“ su antrąja eilute.

12. Ne verk, músu, seserėlė,
Mes tàvę vadūsma.

13. O, brolėlej, broterėlej,
Kamè vákar bùvot?

14. Vákar, vákar vakarėly
Po žalù vajnìku,

15. O šęndėjna, šęndejnėlę
Po jūdu lįntėlu.

16. Nórint dūste tris šįmtėlus,
Bet ne atvadūste.

1493. (*)

1. Átėjt pesčiú pulkėlis
Par lygiūsius łaukėlus,
Ak, tvìška, blìzga
Raúdonos lįntėlės
Ąnt mergėlu kasėlu. } ds

2. Kad atėja par dvárą,
Pas naújinjį dvarėlį,
Ak, éjsiu, kłáusiu
Bałtós matušėlės:—
Ar išdūsi dukrėlę?

3. Ejt dukrėlė, vėrkdama,
Matùšej kalbėdama:
Ak, ne lejsk, ne lejsk,
Bałtà matušėlė,
Dabàr jaunà te-b-esù;

4. Dar ne verpiaú linėlu,
Dar ne áudiau drobėlu,
Ak, ne lejsk, ne lejsk,
Bałtà matušėlė,
Dabàr jaunà te-b-esù.

5. Kad suvėrpsiu linėlus,
Kad išáusiu drobėles,—
Ak, išlėjsk, išlėjsk,
Bałtà matušėlė,
Jau ir česas atėja.

1494.

4. Trys dejnėlės — lįnksmybėlės,
Vìsas ąmžius vėrkti; } ds
O, mergėle, o, jaunóji,
Graúdej apsivėrksi. } ds

(*) Palygink 1480 dájną.

12. — Neverk, mūsų seserėle,
Mes tave vaduosme!

13. — O broleliai broterėliai,
Kame vakar buvot?

14. Vakar, vakar vakarėlį
Po žaliu vainiku,

15. O šiandieną šiandienėlę
Po juodu linteliu.

16. Norint duoste tris šimtelius,
Bet neatvaduoste!

1493

1. Atein pėsčių pulkelis
Per lygiuosius laukelius,
Ak, tviska blizga
Raudonos lintelės } 2 k.
Ant mergelių kaselių.

2. Kad atėjo per dvarą,
Per naująjį dvarelį,.—
Ak, eisiu klausiu
Baltos motušėlės:
— Ar išduosi dukrelę?

3. Ein dukrelė verkdama,
Motušei kalbėdama:
— Ak, neleisk, neleisk,
Balta motušėle,
Dabar jauna tebesu:

4. Dar neverpiau linelių,
Dar neaudžiau drobelių, —
Ak, neleisk, neleisk,
Balta motušėle,
Dabar jauna tebesu!

5. Kad suverpsiu linelius,
Kad išausiu drobeles, —
Ak, išleisk, išleisk,
Balta motušėle,
Jau ir čėsas atėjo!

1494

1. Trys dienelės linksmybėlės, } 2 k.
Visas amžius verkti.
O mergele, o jaunoji, } 2 k.
Graudžiai apsiverksi!

2. Paréjs táva jauns bernélis,
Prisiulavójęs,
Parnèš távej pyragėlį:
Naújį botagėlį.

3. Šókins tàvę iš łovėlės,
Prašýs vakarìnės;
Ar tu turì, ar ne turì,
Rejks távej vejzėti.

4. Stovėk anám pri šalėlės
Kajpó karejvėluj;
O, mergėlė, o, jaunóji,
Graũdej apsivérksi.

1495.

1. Lygiũsius łaukėlus
Aš pravejzėjau,
Kol sáva martėlę
Aš paregėjau. } ds

2. Kėlkitiės, vejšnėlės,
Iš to sũlėla,
Prijìmkit martėlę
Man už słaugėlę,

3. Prijìmkit martėlę
Man už słaugėlę,
Svadìnkit martėlę
Į žmonystėlę (už stáła),

4. Svadìnkit martėlę
Į žmonystėlę
Tarp brolú, seserú,
Tarp giminėlės.

5. Ušvėlė, po tróbą
Be-vájkščiodama,
Užgáva martėlę
Pìrmu žodėlu:—

6. Ko verkì, martėlė,
Kas tau parúpa,
Kam liėji ãšaras
Ąnt šviesiú rúbu?

7. Ar távej ne tįnka
Mána sunėlis?
Jau dabàr ne čėsas
Yr atsakýti.

8. Parėjaú pas ũšvę
Su vajnikėlu,
Atdaviau mošėlėms
Už dovanėles.

2. Pareis tavo jauns bernelis
Prisiuliavojęs,
Parneš tavei pyragėlį:
Naują botagėlį.

3. Šokdins tave iš lovelės,
Prašys vakarienės, —
Ar tu turi, ar neturi,
Reiks tavei veizėti.

4. Stovėk anam prie šalelės
Kaipo kareivėliui, —
O mergele, o jaunoji,
Graudžiai apsiverksi!

1495

1. Lygiuosius laukelius
Aš praveizėjau,
Kol savo martelę } 2 k.
Aš paregėjau.

2. Kelkitės, viešnelės,
Iš to suolelio,
Priimkit martelę
Man už slaugelę;

3. Priimkit martelę
Man už slaugelę,
Sodinkit martelę
Į žmonystėlę;

4. Sodinkit martelę
Į žmonystėlę
Tarp brolių, seserų,
Tarp giminėlės.

5. Uošvelė, po trobą
Bevaikščiodama,
Užgavo martelę
Pirmu žodeliu:

6. — Ko verki, martele,
Kas tau parūpo,
Kam lieji ašaras
Ant šviesių rūbų?

7. Ar tavei netinka
Mano sūnelis?
Jau dabar ne čėsas
Yr atsakyti!

8. — Parėjau pas uošvę
Su vainikėliu,
Atdaviau mošelėms
Už dovanėles.

9. Ne nórim vajnìka
Už dovanėles,
Te-b-žalůj dėl músu
Žałs vajnikėlis.

10. Kad áuksa žejdėlis
Kad karolėlej,
Tad músu martėlės
Bus dovanėlės.

1496.

(„Išvedłávus, dajnů).

1. 'Kad aš jójau } ds
Par žálą girėlę, }
Pasiłáužiau } ds
Putėlu šakėlę. }

2. Ne tejk bùva
Putėlu ůgėlu,
Kejk nukrìta
Graudrů ašarėlu.

3. Aš ne prástas
Tėtùšia sunėlis,
Aš ne prástą
Ir mergėlę vèsiu;

4. Iš Pałąngós
Aš žirgėlį pìrksiu,
Iš bajóru
Ir mergėlę vèsiu.

5. Žvęng žirgėlis,
Į júrą brìsdamas,
Verk mergėlė,
Į łájvą sėsdama;

6. Žvęng žirgėlis
Pałąngós mėstėla,
Verk mergėlė
Bajóru šalėlės;

7. 'Žvęng žirgėlis
Grynů aviżėlu,
Verk mergėlė
Jaunůju dejnėlu;

8. Žvęng žirgėlis
Čysta vąndenėla,
Verk mergėlė
Rútu vajnikėla.

9. Ne b-atžvęngsi
Čysta vąndenėla,
Ne-b-atvérksi
Rútu vajnikėla.

9. — Nenorim vainiko
Už dovanėles,
Tebžaliuoj dėl mūsų
Žals vainikėlis!

10. Kad aukso žiedelis,
Kad karolėliai, —
Tad mūsų martelės
Bus dovanėlės.

1496

(Dainuoja išvėdlavus)

1. Kad aš jojau
Per žalią girelę, } 2 k.
Pasilaužiau
Putelio šakelę. } 2 k.

2. Ne tiek buvo
Putelio uogelių,
Kiek nukrito
Graudžių ašarėlių.

3. Aš ne prastas
Tetušio sūnelis,
Aš ne prastą
Ir mergelę vesiu:

4. Iš Palangos
Aš žirgelį pirksiu,
Iš bajorų
Ir mergelę vesiu.

5. Žveng žirgelis,
Į jūrą brisdamas,
Verk mergelė,
Į laivą sėsdama.

6. Žveng žirgelis
Palangos miestelio,
Verk mergelė
Bajorų šalelės.

7. Žveng žirgelis
Grynų avižėlių,
Verk mergelė
Jaunųjų dienelių.

8. Žveng žirgelis
Čysto vandenėlio,
Verk mergelė
Rūtų vainikėlio.

9. Nebatžvengsi
Čysto vandenėlio,
Nebatverksi
Rūtų vainikėlio.

10. Aš žirgélį mergélę
Kìtą parmajnýsiu, Tąn pátę maldýsiu.

1497.

1. Ej, tu, mergélė,
Tu, valukėlė,
O ko tu išėjėj
Nů matušėlės? } ds

2. Ar ne mylėja
Tàvę matušėlė?
Ar ne čenavója
Tàvę tėtušėlis?

3. Mylėte-mylėja
Ir čenavója
Par lygius łaukùs
Ir palydėja.

4. Ej, tu, mergélė,
Tu, valukėlė,
O kąn tu tęn ràsi,
Kol tu papràsi?

5. Ràsi ušvėlę
Ne-pulėnkiamą,
Ràsi mošėlę
Ne-prikálbamą;

6. Kélsi rytėlį
Ne-žadìnama,
Kùrsi ugnėlę
Ne-ragìnama;

7. Praúsi burnėlę
Be vąndenėla,
Tu atsišlůstyti
Be abruséla,

8. Praúsi burnėlę
Su ašarėlėmis,
Tu atsišlůtysi
Į rankovėlę.

9. Kélsi rytėlį
Ne-žadìnama,
Tráuksi girnėles
Ne-ragìnama.

10. Niėks tau ne sakýs:
Žábs ryts, mergélė,
Visì tau pasakýs:
Bóbos pałajkėlė.

10. Aš žirgelį
Kitą permainysiu,
O mergelę
Tą pačią maldysiu.

1497

1. — Ei tu, mergele,
Tu valiūkėle,
O ko tu išėjai
Nuo motušėlės? } 2 k.

2. Ar nemylėjo
Tave motušėlė,
Ar nečenavojo
Tave tetušėlis?

3. — Mylėti mylėjo
Ir čenavojo,
Per lygius laukus
Ir palydėjo.

4. — Ei tu, mergele,
Tu valiūkėle,
O ką tu ten rasi,
Kol tu paprasi?

5. Rasi uošvelę
Nenulenkiamą,
Rasi mošelę
Neprikalbamą.

6. Kelsi rytelį
Nežadinama,
Kursi ugnelę
Neraginama.

7. Plausi burnelę
Be vandenėlio,
Tu atsišluostysi
Be abrūsėlio:

8. Prausi burnelę
Su ašarėlėmis,
Tu atsišluostysi
Į rankovėlę.

9. Kelsi rytelį
Nežadinama,
Trauksi girneles
Neraginama.

10. Nieks tau nesakys:
— Labs ryts, mergele!
Visi tau pasakys:
— Bobos palaikėlė!

1498.

1. Buvaú bróla vesélijo,
Gavaú dovanú:
Dvýju gijú jůstélę. } ds
Kartélė pałúża;
Ar bus kiaúlej pąntélis,
Ar ožkélej sejtélis?

2. Dėjau į skrýnę,
Skrynėlė ne tìłpa;
Svėriau ąnt kartiės,

3. Iš broliėnės dovanú
Daugiaús yr man
kłápatu. } ds

1499.

1. Judìta, mérga,
Judytėlė, mérga,
Kąn dumóji širdý sáva, } ds
Kokiú svetiú łáuki?

2. Piršlėlu dvyjú (dviėjú),
Dejverėlu tryjú,
O šio jáuna jaunikájtia
Su dìdiu pulkėlu.

3. Judìta, mérga,...
Kajp svetiùs prijìmsi?

4. Déjverį prijìmsiu,
O pìršlį įtráuksiu,
O šįn jáuną jaunikájtį
Ąnt bałtú rąnkėlu.

5. Judìta, mérga,...
Kůmi svetiùs vájšinsi?

6. Pìršlį veršiėna,
Déjverį gajdiėna,
O šiam jaunám jaunikájtiuj
Žąnsinėlį pjáusiu.

7. Judìta, mérga,...
Kůmi svetiùs gýrdysi?

8. Pìršlį sąmtėlu,
Déjverį kaušėlu,
O šįn jáuną jaunikájtį
Bałtà stikliněle.

9. Judìta, mérga,...
Kur svetiùs guldýsi?

10. Pìršlį po sůłu,
Déjverį ąnt sůła,
O šįn jáuną jaunikájtį
Į báłtą łovélę.

11. Judìta, mérga,...
Kůmi svetiùs prikłósi?

1498

1. Buvau brolio veselijoj, —
Gavau dovanų
Dviejų gijų juostelę. } 2 k.

Kartelė palūžo, —
Ar bus kiaulei pantelis,
Ar ožkelei sietelis?

2. Dėjau į skrynią —
Skrynelėj netilpo,
Svėriau ant kąrties —

3. Iš brolienės dovanų
Daugiau yr man klapatų! } 2 k.

1499

1. — Judita merga,
Juditėle merga,
Ką dūmoji širdy savo,
Kokių svečių lauki? } 2 k.

2. — Piršlelių dviejų,
Dieverėlių trijų,
O šio jauno jaunikaičio
Su didžiu pulkeliu.

3. — Judita merga...
Kaip svečius priimsi?

4. — Dieverį priimsiu,
O piršlį įtrauksiu,
O šį jauną jaunikaitį —
Ant baltų rankelių.

5. — Judita merga...
Kuomi svečius vaišinsi?

6. — Piršlį veršiena,
Dieverį gaidiena,
O šiam jaunam jaunikaičiui
Žąsinėlį piausiu.

7. — Judita merga...
Kuomi svečius girdysi?

8. — Piršlį samteliu,
Dieverį kaušeliu,
O šį jauną jaunikaitį
Balta stiklinėle.

9. — Judita merga...
Kur svečius guldysi?

10. — Piršlį po suolu,
Dieverį ant suolo,
O šį jauną jaunikaitį
Į baltą lovelę.

11. — Judita merga...
Kuomi svečius priklosi?

12. Pĭršlį dąngtélu,
Déjverį gunéle,
O šįn jáuną jaunikájtį
Pukú patalėlejs.

13. Judĭta, mérga,...
Kajp svetiùs prikélsi?

14. Pĭršlį trubélu,
Déjverį vąmzdélu,
O šįn jáuną jaunikájtį
Su lįnksmù smujkélu.

15. Judĭta, mérga,...
Kajp svetiùs išléjsi?

16. Déjverį išléjsiu,
O pĭršlį išstųmsiu,
O šįn jáuną jaunikájtį
Niĕkad ne-b-išléjsiu.

1500.

1. Sĕjau, sĕjau rutélus
Po tėtùšia łąngélu,
Vaj, daj, (*)
Po tėtùšia łąngélu. } ds

2. Skýniau, skýniau rutélus
Po tėtùšia łąngélu.

3. Vajnikŭja mergélę
Pri tėtùšia darżėla.

4. Išved, ĭšved mergélę
Nů tėtùšia darżėla.

5. Véda, véda mergélę
Pri ałtóriaus, kvietkélę.

6. Státa, státa mergélę
Po dešinĕs bernéla.

7. Vargamĭstra gráyja,
Vargonĕlus stráyja.

8. Lįnksmin ir su smujkélu
Nulúdusę mergélę.

9. Vajnikĕlis zibĕja
Ir żejdélej spįndĕja.

(*) Ąnt to pavýdału kartók żemiaús „vaj, daj“ su ąntrà ejlà kożnamè pósme.

12. — Piršlį dangteliu,
Dieverį gūnele,
O šį jauną jaunikaitį
Pūkų patalėliais.

13. — Judita merga...
Kaip svečius prikelsi?

14. — Piršlį trūbele,
Dieverį vamzdeliu,
O šį jauną jaunikaitį
Su linksmu smuikeliu.

15. — Judita merga...
Kaip svečius išleisi?

16. — Dieverį išleisiu,
O piršlį išstumsiu,
O šį jauną jaunikaitį
Niekad nebišleisiu!

1500

1. Sėjau, sėjau rūteles
Po tetušio langeliu,
Vai, dai,* } 2 k.
Po tetušio langeliu.

2. Skyniau, skyniau rūteles
Po tetušio langeliu.

3. Vainikuoja mergelę
Prie tetušio darželio.

4. Išved, išved mergelę
Nuo tetušio darželio.

5. Veda, veda mergelę
Prie altoriaus kvietkelę.

6. Stato, stato mergelę
Po dešinei bernelio.

7. Vargamistra grajija,
Vargonėlius strajija.

8. Linksmin ir su smuikeliu
Nuliūdusią mergelę.

9. Vainikėlis žibėjo,
Ir žiedeliai spindėjo!

---

* Žemiau kiekvienam posme panašiai kartok: „Vai, dai" su antrąja eilute.

1501.

1. Esù našlėlė, siratėlė,
Jaunà kajp mergėlė,
Kad kas žýčiotu jupėlę,
Darýčiau vesėliję. } ds

2. Bernužėli, bałąndėli,
Regì mána túrtą:
Łopišėlis, kudikėlis,
Turiù pùsę úrta;

3. Véjnus turiù marškinėlus,
Ąntrùs pažýčiosiu,
Kur be-lìka skiautgalėlu,
Krajtėlį sukłósiu.

4. Bernužėli, bałąndėli,
Ne pavožók niėka,
Prijìmk mànę ir sunėlį
Į sáva apiėką.

5. Kóžna žmógaus turts po kóju
Bilè gerà róda,
Ja támsta mànę mylėsi,
Ne turėsi tróta.

6. Sergėkis pìkta kalbėti
Ir mànę łójoti,
Kad aš támstos ne galėčiau
Ni-kumèt bijóti.

7. Búsiu gerà gaspadìnė,
Vìrsiu, gatavósiu,
Pamatýsiu pavárgusį,
Bėgsiu, ratavósiu.

8. Esù gerà ir verpėja,
Ne gal mánęs baústi,
Kad kas dùtu nušukìnį,
Gražėj móku áusti.

9. Mána mýła mergužėlė,
Kąn vèdu darýsva?
Nėr kùmi vesėliję pakélti,
Kajp vèdu pradrįnsva?

10. Éjsva vèdu pri klebóna,
Kad suvįnčiavótu,
Apkabìnsva anó kójas,—
Vįnčių dovanótu.

11. Klebóns, géras gaspadórius
Ąnt sáva žmonélu,
Gajlìngas ýra ąnt bėdnúju,
Kajp sáva avélu.

1501

1. Esu našlelė siratėlė,
Jauna kaip mergelė, —
Kad kas žyčiotų jupelę,
Daryčiau veseliją. } 2 k.

2. Bernužėli balandėli,
Regi mano turtą:
Lopišėlis, kūdikėlis,
Turiu pusę urto;

3. Vienus turiu marškinėlius,
Antrus pažyčiosiu,
Kur beliko skiautgalėlių,
Kraitelį suklosiu.

4. Bernužėli balandėli,
Nepavožok nieko,
Priimk mane ir sūnelį
Į savo apieką.

5. Kožno žmogaus turts po kojų,
Bile gera roda, —
Jei tamsta mane mylėsi,
Neturėsi troto.

6. Sergėkis pikta kalbėti
Ir mane lojoti,
Kad aš tamstos negalėčiau
Niekuomet bijoti.

7. Būsiu gera gaspadinė,
Virsiu, gatavosiu, —
Pamatysiu pavargusį,
Bėgsiu ratavosiu.

8. Esu gera ir verpėja,
Negal manęs bausti,
Kad kas duotų nuošukinį,
Gražiai moku austi.

9. — Mano miela mergužėle,
Ką vedu darysva?
Nėr kuomi veseliją pakelti,
Kaip vedu pradrįsva?

10. — Eisva vedu prie klebono,
Kad suvinčiavotų,
Apkabinsva ano kojas, —
Vinčių dovanotų.

11. Klebons geras gaspadorius
Ant savo žmonelių,
Gailingas yra ant biednųjų,
Kaip savo avelių.

1052.

1. Ir išaúša aušrélė,
Patekėja saulélė,
Dabàr matùšė,
Dabàr bałtóji,
Svirnėly be-ilsinti. } ds

2. Kélkis, mána matùšė,
Kélkis, mána bałtóji,
Ejk, pakłausýsi
Gegélės bálsą
Sodnėly kukũjantis.

3. Matušélė, kėłdama,
Svìrna durìs vérdama:—
But nů balsélu
Kajp gegužėlė,
Nů rubélu—dukrélė.

4. O ko verkì, dukrélė,
O ko verkì, bałtóji,
Ar tau pagájła
Tėva dvaréla,
Žalú rútu darželà?

5. Gajlėte-pagajlėja,
Širdélė paskaudėja,
Kol pravažiũsiu
Tėva dvarėlį,
Žalú rútu darželį.

6 Ne verk, mána dukrélė,
Ne verk, mána bałtóji,
Tu prisivérksi
Rytó rytély,
Kad skìrsis iš pulkéla.

7. Skirs tàvę iš pulkéla,
Nů bałtós matušėlės,
Segs vajnikėlį,
Dės karnetėlį,
Rudìns táva širdėlę.

1503.

1. Ąnkstì rytą rytėlį
Sėjau žalàs rutéles
Ir išgirdaú gegužėlę
Sodnėly kukũjantę. } ds

2. Ne gegùžės balsélis,
Nej medìnas paukštélis,
Tatáj mána seserėlė,
Matùšės pagedáva.

1502

1. Ir išaušo aušrelė,
Patekėjo saulelė,
Dabar motušė,
Dabar baltoji,
Svirnely beilsinti. } 2 k.

2. — Kelkis, mano motuše,
Kelkis, mano baltoji,
Eik paklausysi
Gegelės balso,
Sodnely kukuojantis.

3. Motušėlė keldama,
Svirno duris verdama:
— Būt nuo balselio
Kaip gegužėlė,
Nuo rūbelių — dukrelė.

4. O ko verki, dukrele,
O ko verki, baltoji?
Ar tau pagailo
Tėvo dvarelio,
Žalių rūtų darželio?

5. — Gailėti pagailėjo,
Širdelė paskaudėjo,
Kol pravažiuosiu
Tėvo dvarelį,
Žalių rūtų darželį.

6. — Neverk, mano dukrele,
Neverk, mano baltoji,
Tu prisiverksi
Rytoj rytelį,
Kad skirsies iš pulkelio.

7. Skirs tave iš pulkelio,
Nuo baltos motušėlės,
Segs vainikėlį,
Dės karnetėlį,
Rūdins tavo širdelę.

1503

1. Anksti rytą rytelį
Sėjau žalias rūteles
Ir išgirdau gegužėlę, } 2 k.
Sodnely kukuojančią.

2. Ne gegužės balselis,
Nei medinas paukštelis,
Tatai mano seserėlė
Motušės pagedavo.

3. O ko verkĩ, sesėlė,
O ko verkĩ, jaunóji,
O ko verkĩ, seserėlė,
Matùšės išrėdoma?

4. Kąn aš jaunà ne vérksiu,
Kąn aš jaunà ne žlębsiu?
Stov žirgėlej pakinkýti,
Vartėlej atdarýti.

5. Mes vartėlus užvérsma,
Matùšę parprašýsma.—
Vyšėk, vyšėk, seserėlė,
Bęnt šęn véjną dejnėlę.

6. Vyšnėlė pavišėsiu,
Matùšės ne-b-sląugýsiu,
Palĩks mažiáusės sesėlės
Matušėlej sląugyti.

7. Kad važiávom šilýnajs,
Šejs žaléjsejs birztvýnajs,
Privažiávom ežerėlį
Kloraũną vąndenėlį.

8. Tęn žirgėlus pagýrdiau,
Vajnikėlį vėdinau,
Atsiprausiaũ vejdužėlį
Graudiómsioms ašarėlėms.

1504.

1. Šimts mànę pėjkė,
Šešĩ vajnója,
Pęnkĩ mànę norėja.

ds

2. Ne pęnkiėms-šešiėms
Mànę augĩna,
Vejnám tėva sunėluj,
Mylimujuj bernėluj.

1505.

1. Ne če bałąndis ubáva,
Ne,—kur lizdėlį turėja.

ds.

2. Pastógė lĩzdą turėja,
Žalamè sóde ubáva.

3. Ne če dukrėlę lšdavė,
Ne,—kur mejlėlė kalbėja;

4. Į svètę šálį lšdavė
Už ne-žĩnomą bernėla.

3. — O ko verki, sesele,
O ko verki, jaunoji,
O ko verki, seserėle,
Motušės išrėdoma?

4. — Ką aš jauna neverksiu,
Ką aš jauna nežlembsiu:
Stov žirgeliai pakinkyti,
Varteliai atdaryti.

5. — Mes vartelius užversme,
Motušę perprašysme, —
Viešėk, viešėk, seserėle,
Bent šią vieną dienelę.

6. — Viešnele paviešėsiu,
Motušės nebslaugysiu, —
Paliks mažiausios seselės
Motušėlei slaugyti.

7. Kad važiavom šilynais,
Šiais žaliaisiais biržtvynais,
Privažiavom ežerėlį,
Kliorauną vandenėlį.

8. Ten žirgelius pagirdžiau,
Vainikėlį vėdinau,
Atsiprausiau veidužėlį
Graudžiosioms ašarėlėms.

1504

1. Šimts mane peikė,
Šeši vainojo,
Penki mane norėjo. } 2 k.

2. Ne penkiems šešiems
Mane augino, —
Vienam tėvo sūneliui,
Mylimajam berneliui.

1505

1. Ne čia balandis ūbavo,
Ne, — kur lizdelį turėjo. (2 k.)

2. Pastogėj lizdą turėjo,
Žaliame sode ūbavo.

3. Ne čia dukrelę išdavė,
Ne, — kur meilelė kalbėjo, —

4. Į svečią šalį išdavė
Už nežinomo bernelio.

1506. (*).

1. Déjvas mándrej padárė,
Kad mergýštą sutvėrė;
Stónas mergú gražiáusis,
Už žemčiúgą brangiáusis;
Ukátikis išpĭldyti,
Mergú stóną užlajkýti,
Búsi kajp žvajgždė.

4. Kyk yr péjvo žolélu
Ir kvépančiu łapélu,
Kas anú yr žydějims,
Vasárvidiu klostějims!
Jaunikájtis, atéjdamas
Ir su dalgiù nukĭrsdamas,
Átjem gražùmą.

2. Kajp daržely žolélės,
Tajp cnatlývos mergélės;
Žyd žolélė žałùmu
Ir mergélės jaunùmu;
Kajp ąnt dąngaús švejt žvajgždélės,
Tajp cnatlývos žyd mergélės
Cnátomis sáva.

5. Ir tu esĭ mergélė
Kajpó péjvo žolélė,
Turĭ grážų žejdélį,
Ąnt gałvós vajnikėlį;
Ja tu búsi gerós mádos,
Niėks ne atĭms táva cnátos:
Mergýstos táva,

3. Rejk tąn stóną mylėti
Ir pryš svičtą tylėti,
Kąn ąnt sávęs girdėsi,
Rejk kąntréj nukęntėti;
Búsi dąngùj pasvadĭnta,
Su ániołajs išáukštinta
Tarp švejsiú žvajgždžiú.

6. Ak, Déjve, kas taj yra,
Kad maž t-ėr svičta čyra,
Ne pĭłda Déjva válės,
Stójos dĭdės saválės;
Jaunikájtej ir mergélės,
Kurĭ žýdit kajp kvietkélės,
Ramĭnkit sàvę.

(*) Palygink 139 dájną.

1506

1. Dievas mandriai padarė,
Kad mergystę sutvėrė:
Stonas mergų gražiausias,
Už žemčiūgą brangiausias!
Ukvatykis išpildyti,
Mergų stoną užlaikyti, } 2 k.
Būsi kaip žvaigždė.

2. Kaip daržely žolelės,
Taip cnatlyvos mergelės:
Žyd žolelė žalumu
Ir mergelės — jaunumu;
Kaip ant dangaus švieč žvaigždelės,
Taip cnatlyvos žyd mergelės
Cnatomis savo.

3. Reik tą stoną mylėti
Ir prieš svietą tylėti,
Ką ant savęs girdėsi,
Reik kantriai nukentėti, —
Būsi danguj pasodinta,
Su aniolais išaukštinta
Tarp šviesių žvaigždžių.

4. Kiek yr pievoj žolelių
Ir kvepiančių lapelių, —
Kas anų yr žydėjims,
Vasarvidžiu klestėjims!
Jaunikaitis, ateidamas
Ir su dalgiu nukirsdamas,
Atim gražumą.

5. Ir tu esi mergelė
Kaipo pievoj žolelė,
Turi gražų žiedelį,
Ant galvos vainikėlį.
Jei tu būsi geros mados,
Nieks neatims tavo cnatos,
Mergystės tavo.

6. Ak dieve, kas tai yra,
Kad maž tėr svieto čyro,
Nepildo dievo valios,
Stojos didžios savalės!
Jaunikaičiai ir mergelės,
Kurie žydit kaip kvietkelės,
Raminkit save!

7. Kyk yr miškė paukštélu
Ir linksmiáusiu balsélu,
Kas anú yr gejdójims,
Pavásary łakiójims!
Ir tu gejdók kajp paukštélis,
Brangùs búsi broterėlis
Mergýstos stóna.

8. Linksmù mums yr kłausýtis,
Pavásary žvalgýtis;
Birb žėmės vabalėlej,
Ąnt óra gejd paukštélej;
Bùdin žmógą ir mygtantį,
LĮnksmin ir kelù éjnantį
Brąngéjs balsélejs.

9. Kajp paukštélis ąnt tvorós,
Ne turėdams sau porós,
Kad yr šiłtà dejnélė,
LĮnksmin sáva širdélę,
Gárbin Déjvą łakiójimu
Ir visókiu čipčiójimu
Pagàl sylélės.

1507.

1. Ak, kas tajp brąngùs
Ir pĭłnas gerýbės,
Kursáj sutvėrė
Žolélu grażýbes? } ds

2. Rúpinos mérgos,
Kajp rútus pasėti,
O pasėjusios,
Dájlej nuravėti.

3. Nů sąnkiós prócios
Pavárga mergélės,
Numý kajp paréjt,
Patiėšyji žolélės.

4. Dĭdej nuvárgusios
Ne éjta ilsėti,
Alè į darželį
Rútu pavejzėti.

5. Márnastis sviėta
Anóms yr už niėką,
Alè iš žolélu
Tur dĭdę patiėką.

6. Tąnkej àtmena
Ąnt Déjva galýbės,
Kad prisĭskaba
Kviėtkélu grażýbės.

7. Kvépantės rózės
Ir žalĭ rutélej
Anú patiėšyja
Verksmingą širdélę.

7. Kiek yr miške paukštelių
Ir linksmiausių balselių, —
Kas anų yr giedojims,
Pavasarį lakiojims!
Ir tu giedok kaip paukštelis,
Brangus būsi broterėlis
Mergystės stono!

8. Linksma mums yr klausytis,
Pavasarį žvalgytis:
Birb žemės vabalėliai,
Ant oro gied paukšteliai,
Budin žmogų ir miegantį,
Linksmin ir keliu einantį
Brangiais balseliais.

9. Kaip paukštelis ant tvoros,
Neturėdams sau poros,
Kad yr šilta dienelė,
Linksmin savo širdelę,
Garbin dievą lakiojimu
Ir visokiu čipčiojimu
Pagal sylelę.

1507

1. Ak, kas taip brangus
Ir pilnas gėrybės,
Kursai sutvėrė
Žolelių gražybes? } 2 k.

2. Rūpinos mergos,
Kaip rūtas pasėti,
O pasėjusios —
Dailiai nuravėti.

3. Nuo sunkios procios
Pavargo mergelės,
Namo kai parein,
Patiešija žolelės.

4. Didžiai nuvargusios
Neeina ilsėti,
Ale į darželį
Rūtų paveizėti.

5. Marnastis svieto
Anoms yr už nieką,
Ale iš žolelių
Tur didžią patieką.

6. Tankiai atmena
Ant dievo galybės,
Kad prisiskabo
Kvietkelių gražybės.

7. Kvepiančios rožės
Ir žalios rūtelės
Anų patiešija
Verksmingą širdelę.

8. Cnatlỹva mergėlė
Nor rútus ravėti,
Kurì ne-cnatlỹva,
Ne nor ni vejžėti.

9. Lĩnksminkitis, mérgos,
Iš rútu darželà
Ir ne nutrótykit
Sáva vajnikėla.

10. Kajp švėjsi žvákė
Liktóriuj žibėja
Į visàs šalìs,
Kol knátą turėja,

11. Knátą pritrúkusios,
Užgesa žvakėlės,
Šalnà kad užėjt,
Nuvìrin žoléles.

12. Bet vajnikėlį
Ne nušáldysi,
Kurì cnátose
Sàvę užłajkỹsi.

13. Kajp pìlnas mėnů
Tur dìdę švejsỹbę,
Tajp ir mergėlės—
Ąnt galvós gražỹbę.

14. Kajp płóną stìkłą
Gal véjkej sukùlti,
Tajp ir jaunỹstėj
Gal véjkej nupùlti.

15. Verk vajnikėlis,
Ąnt žėmės gulėdams,
Verk tėtušėlis,
Ąnt távęs vejzdėdams.

16. Kókęn, dukterčlė,
Tu turì širdėlę,
Kurì nutrótyjej
Rútu vajnikėlį?

17. Svìėts to ne žìna,
Kokiė atėjs łájkaj,
Mótyna ne žìna,
Kokiė užáugs vajkáj.

18. Kurì mergėlė
Užłájka cnatėlę,
Ta žibės dąngùj,
Kajp švėjsi žvajgždėlė.

19. Sėskitis, mérgos,
Tarp pujkiú žolėlu,
Kajp ajniolėlej,
Tarp švejsiú žvajgždėlu.

1508.

1. Sėd matùšė
Svìrna łóvo,
Bérża rykštė rąnko,
A, a, a, o dza, dza,
Bérża rykštė rąnko. } dz

8. Cnatlyva mergelė
Nor rūtas ravėti, —
Kuri necnatlyva,
Nenor nė veizėti.

9. Linksminkitės, mergos,
Iš rūtų darželio
Ir nenutrotykit
Savo vainikėlio!

10. Kaip šviesi žvakė
Liktoriuj žibėjo
Į visas šalis,
Kol knatą turėjo,

11. Knato pritrūkusios,
Užgeso žvakelės.
Šalna kad užein,
Nuvirin žoleles,

12. Bet vainikėlį
Nenušaldysi,
Kuri cnatose
Save užlaikysi.

13. Kaip pilnas mėnuo
Tur didžią šviesybę,
Taip ir mergelės —
Ant galvos grožybę.

14. Kaip ploną stiklą
Gal veikiai sukulti,
Taip ir jaunystėj
Gal veikiai nupulti.

15. Verk vainikėlis,
Ant žemės gulėdams,
Verk tetušėlis,
Ant tavęs veizėdams.

16. Kokią, dukterėle,
Tu turi širdelę,
Kuri nutrotijai
Rūtų vainikėlį?

17. Sviets to nežino,
Kokie ateis laikai,
Motina nežino,
Kokie užaugs vaikai.

18. Kuri mergelė
Užlaiko cnatelę,
Ta žibės danguj
Kaip šviesi žvaigždelė

19. Sėskitės, mergos,
Tarp puikių žolelių,
Kaip aniolėliai
Tarp šviesių žvaigždelių!

1508

1. Sėd motušė
Svirno lovoj,
Beržo rykštė rankoj,
A a a, o dza, dza,
Beržo rykštė rankoj. } 2 k.

2. Sėd dukrėlė
Svečiõ šalė
Su svečiù bernėlu,
A, a, a, o dza, dza,
Su svečiù bernėlu.

3. Išsiłáušiu
Bérža rykštę,
Mokýsiu mergėlę,
A, a, u, o dza, dza,
Mokýsiu mergėlę.

1509.

1. Aj, kúlau, kúlau,
Šiáudus be grudú,
Padariaú ałùtį
Grynu avizú. } ds

2. Mána ałùtis,
Sałdùs midùtis,—
Ąngėriau mergėlę
Skájstej raudóną.

3. Mána angérta,
Pačestavóta,
Išėju į łąnką
Šejnėla grėbti.

4. Šejnėlį grėbė,
Graúdej raudója,
Pri jůdós žemėlės
Prisikrìsdama:—

5. Aj, žėmė, žėmė,
Jůda žemėlė,
Àtėmej titylį
Ir matulėlę.

6. Àtėmej mána
Tìtį, matùtę,
Atìmkis ir mànę
Vargú mergėlę.

7. Žemėlė tárė,
Atsakýdama:—
Ne įsisiułósi,
Vargė búdama.

8. Vargély gimiaú,
Vargély áugau,
Už vargú bernėla
Ir ištekėjau.

1510.

1. Déjvas žìna, kas nutìka
Kur mylimàsis palìka?
Ar girėlė pakłajdìna,
Ar jurėlė nuskąndìna? } ds

2. Sėd dukrelė
Svečioj šaly
Su svečiu berneliu,
A a a, o dza, dza,
Su svečiu berneliu.

3. Išsilaušiu
Beržo rykštę,
Mokysiu mergelę,
A a a, o dza, dza,
Mokysiu mergelę!

1509

1. Ai, kūliau, kūliau
Šiaudus be grūdų,
Padariau alutį } 2 k.
Grynų avižų. }

2. Mano alutis,
Saldus midutis, —
Antgėriau mergelę
Skaisčiai raudoną.

3. Mano antgerta,
Pačestavota,
Išėjo į lanką
Šienelio grėbti.

4. Šienelį grėbė,
Graudžiai raudojo,
Prie juodos žemelės
Prisikrisdama:

5. — Ai žeme, žeme,
Juoda žemele,
Atėmei titilį
Ir motulėlę!

6. Atėmei mano
Titį motutę,
Atimkis ir mane,
Vargų mergelę!

7. Žemelė tarė
Atsakydama:
— Neįsisiūlysi,
Varge būdama!

8. Vargely gimiau,
Vargely augau,
Už vargų bernelio
Ir ištekėjau!

1510

1. Dievas žino, kas nutiko,
Kur mylimasis paliko:
Ar girelė paklaidino, } 2 k.
Ar jūrelė nuskandino? }

2. Po kalnélus vájkščiodamas,
Žemůgėles rąnkiodamas:—
Pripilki pejnélu blúdą,
Válgysiv ůgas abùdu.

3. Kur bėg sraúnus vąndenėlis,
Tįn łakiója vanagėlis,
Tįn aš avėlės ganýsiu,
Tįn tu mànę apłąnkýsi.

4. Imk, bernéli, man už rąnkós,
Palyděki ben par łaúką;
Bijaú sragių susėdėlu
Ir anú vajriú kalbėlu.

1511.

1. Ėd zujkélis rugiùs
Pas dvárą, pas dvárą,
Šaudýklej šaudýkles
Uždára, uždára,
Į budéles subėgiója,
Apý zújkį sudumója
Su šaudýkle, su šaudýkle. } ds

2. Pónas słúgaj tárė:
Nušáukit, nušáukit.
Słúga jam atsákė:
Juk aš ne pons, juk aš ne pons.
Słúga, kad šunú sušùka,
Zújkis ko vejkiaús į mìšką:—
Jau aš pons, jau aš pons.

3. Zújkis triubú bálsą
Išgìrdęs, išgìrdęs,
Auséles pastátę,
Išvìrtęs, išvìrtęs,
Sėda sávej pamìslyti,
Testamę́ntą parašýti
Marìngą, marìngą.

4. Kajp šaudýklej zújkį
Památė, památė,
Visùs kelùs šunìmis
Apstátė, apstátė,—
Sise, sise, na tu, na tu,
Mùša, šúnys płaúkus dráska
Zujkéluj, zujkéluj.

5. Bėda, kad aš esmù
Zujkélu, zujkélu,
Bijaúsi paródytis
Ąnt kélu, ąnt kélu,
Ąnkstì rytą ákys gėdos,
Išaúš déjna, bus man bėdos,
Siratà, siratà.

2. Po kalnelius vaikščiodamas,
Žemuogėles rankiodamas:
— Pripilki pienelio bliūdą,
Valgysiv uogas abudu!

3. Kur bėg sraunus vandenėlis,
Ten lakioja vanagėlis, —
Ten aš aveles ganysiu,
Ten tu mane aplankysi.

4. — Imk, berneli, man už rankos,
Palydėki bent per lauką, —
Bijau sragių susiedėlių
Ir anų vairių kalbelių!

1511

1. Ėd zuikelis rugius
Pas dvarą, pas dvarą,
Šaudikliai šaudykles
Uždaro, uždaro,
Į būdeles subėgioja,
Apie zuikį sudūmoja
Su šaudykle, su šaudykle. } 2 k.

3. Zuikis, triūbų balsą
Išgirdęs, išgirdęs,
Auseles pastatęs,
Išvirtęs, išvirtęs,
Sėdo savei pamislyti,
Testamentą parašyti
Maringą, maringą.

2. Ponas slūgai tarė:
— Nušaukit, nušaukit!
Slūga jam atsakė:
— Juk aš ne pons, juk aš ne pons!
Slūga kad šunų sušuko,
Zuikis ko veikiau į mišką:
— Jau aš pons, jau aš pons!

4. Kai šaudikliai zuikį
Pamatė, pamatė,
Visus kelius šunimis
Apstatė, apstatė:
— Sise, sise, na tu, na tu!
Muša, šunys plaukus drasko
Zuikeliui, zuikeliui.

5. Bėda, kad aš esmu
Zuikeliu, zuikeliu,
Bijausi parodytis
Ant kelio, ant kelio, —
Anksti rytą akys gėdis,
Išauš diena — bus man bėdos,
Sirata, sirata!

6. Kąn aš tyms šaudýklams
Padariaú, padariaú,
Ar iš sódna bĭtis
Išvariaú, išvariaú,
Ar papjóviau avinĕlį,
Ar veršélį, ar gajdélį?
Ak, ne-vyns, ak ne-vyns!

7. Kąn aš tyms šaudýklams
Padariaú, padariaú,
Aš anýms iškádos
Ne dariaú, ne dariaú,
Nors rugiűse tąnkej sĕdu,
Po łajškélį te suĕdu,
Ne kajp jąutis, ne kajp jáutis.

8. Aš ne numýniojau
Takélus, takélus,
Bégau pĕjvoms, dirvóms
Vįndélejs, vįndélejs,
Bĕgau gréjtaj, tĭšku, tášku,
Šóvė anỹ, pĭšku, pášku
Zujkélį-bernélį.

9. Atéjkite, brólej,
Sesélės, sesélės,
Visà giminĕlė
Ir gęntys, ir gęntys,
Ej, brolélej, o sesélės,
Głaúskit mànę pri širdélės
Mĭrštantį, mĭrštantį.

10. Šóvė zujkélus
Par šĭrdį, par šĭrdį,
Bĕga, łáša kraújas
Łašélu, łašélu,
Ir pašóvė akĭs, káktą,
Ir padárė zújkį ákłą
Zujkélį, bĕdnélį.

11. Zújkia skurélę—
Į dárbą, į dárbą,
Zújkia ůdegélę
Į skárbą, į skárbą,
Atidűdams Déjvuj dvásę,
Żadĕdams šaudýklams kúną:—
Te-suĕd, te-suĕd.

1512.

1. Tilvĭks párvedė kejlélę
Jáuną, ne-bagótą,
Pripűlė žvĭrblis, bučiáva;
Ne vejz, kad ženóta.

6. Ką aš tiems šaudikliams
Padariau, padariau?
Ar iš sodo bites
Išvariau, išvariau,
Ar papioviau avinėlį,
Ar veršelį, ar gaidelį?
Ak, nevyns, ak, nevyns!

7. Ką aš tiems šaudikliams
Padariau, padariau?
Aš aniems iškados
Nedariau, nedariau,
Nors rugiuose tankiai sėdžiu,
Po laiškelį ten suėdu —
Ne kaip jautis, ne kaip jautis.

8. Aš nenumyniojau
Takelius, takelius,
Bėgau pievoms, dirvoms
Vindeliais, vindeliais,
Bėgau greitai tišku tašku,
Šovė anie pišku pašku
Zuikelį bernelį.

9. Ateikite, broliai
Seselės, seselės,
Visa giminėlė
Ir gentys, ir gentys!
Ei broleliai, o seselės,
Glauskit mane prie širdelės
Mirštantį, mirštantį!

10. Šovė zuikelius
Per širdį, per širdį,
Bėga laša kraujas
Lašeliu, lašeliu,
Ir pašovė akis, kaktą,
Ir padarė zuikį aklą,
Zuikelį biednelį!

11. Zuikio skūrelę —
Į darbą, į darbą,
Zuikio uodegėlę —
Į skarbą, į skarbą,
Atiduodams dievui dvasią,
Žadėdams šaudikliams kūną:
Tesuėd, tesuėd!

1512

1. Tilviks parvedė kielelę
Jauną, nebagotą,
Pripuolė žvirblis, bučiavo,
Neveiz, kad ženota. } 2 k.

2. Pavásary dejnós métė
Paúkštej čiuldinėja,
O žvirblélis-nabagėlis
Pats vejns šokinėja.

3. Žvìrbla pátę, visì mátė,
Kad suėdė katė,
Ir palìka vejns našlėlis
Žvìrblis-nabagėlis.

4. Tilvìks ąnt žvìrbla supyka,
Vejzėk, kajp nuvyka;
Tilvìks žvìrblį privikėja(*),
Plųnksnas padulkėja.

5. Tilvìks žvìrblį ved į próvą,
Žvìrblis lęnd par tvórą;
Po kanápiu plačiú łápu
Žvìrblis pasìslėpė.

6. Tilvìks vánaguj apskųndė,—
Kad žvìrblį sulèstu,
Ir anó plųnksnas ir káułus
Į łaukùs išmèstu.

7. Vánags, žvìrblį kajp ne rádęs,
Pūlė ąnt tilvìka;
Tilvìks, vánagą památęs,
Dìdelej suklìka;

8. Su sáva jáuna kejlėle
Lėkė į pelkėlę.
Vánags anąn ne nutvėrė;
Vąndenỳ panėrė.

9. Tįn anùdu gyvęndamu,
Sùnešė lizdėlus;
Jaunà kejlė išperėja
Pujkiùs tilvikėlus

10. Tìkras łújbis, sénis Rújbis,
Tįn be-stirinėdams,
Ir ąntėja tus paukštėlus,
Čėsą be-turėdams.

11. Tilvìks šaúkės pri kajmỳną,
Kurs artì gyvéna,—
Tegù anó kudikėlus
Nù Rújbia atjema

12. Kajmỳns bėga pri bernùką,
Vardù Tadėúšą,—
Pajėmęs kókįn mitùką,
Tegù Rújbį mùša.

(*) Privikėti = primùšti.

2. Pavasarį dienos mete
Paukščiai čiuldinėjo,
O žvirblelis nabagėlis
Pats viens šokinėjo.

3. Žvirblio pačią, visi matė,
Kad suėdė katė,
Ir paliko viens našlelis
Žvirblis nabagėlis.

4. Tilviks ant žvirblio supyko,
Veizėk, kaip nuvyko, —
Tilviks žvirblį privikėjo,
Plunksnos padulkėjo.

5. Tilviks žvirblį ved į provą,
Žvirblis lend per tvorą, —
Po kanapių plačiais lapais
Žvirblis pasislėpė.

6. Tilviks vanagui apskundė,
Kad žvirblį sulestų
Ir ano plunksnas ir kaulus
Į laukus išmestų.

7. Vanags, žvirblį kai neradęs,
Puolė ant tilviko,
Tilviks, vanagą pamatęs,
Dideliai sukliko.

8. Su savo jauna kielele
Lėkė į pelkelę.
Vanags aną nenutvėrė, —
Vandeny panėrė.

9. Ten anuodu gyvendamu
Sunešė lizdelius,
Jauna kielė išperėjo
Puikius tilvikėlius.

10. Tikras luibis senis Ruibis,
Ten bestyrinėdams,
Ir antėjo tuos paukštelius,
Čėsą beturėdams.

11. Tilviks šaukės prie kaimyno,
Kurs arti gyveno, —
Tegu ano kūdikėlius
Nuo Ruibio atima.

12. Kaimyns bėgo prie berniuko,
Vardu Tadeušo, —
Paėmęs kokį mietuką,
Tegu Ruibį muša.

13. Rújbis tékins paukštélus nèšens,
Pűlė į kuknïkę;
Tadëúšas ne prigýnęs,
Bet šúnys apnýkę.

14. Rujbıënė paúkštıus sutájsė,
Súdė į geldélę
Ir pakëlė sáva mártej
Grážų prašmįntëlį.

15. Par to prašmįntinıa gražýbę
Rújbį pripenëja;
Atsisëdęs ąnt purvýna,
Dïdelej duksëja.

16. Véjną kártą tįn pas tvártą
Kad Rújbis àtgulė,
Tilvïks àtlekė, su snapù
Jam káktą prakúlė.

17. Atsibùdęs ne žinója,
Kas anąn kùšina;
Tárė, kad patï ąnt jűka
Anąn pakïbina:—

18. Mána mýłoji dušélė,
Parḍaužéj kaktélę,
Vïsas kraúju apsipýlau,
Apžıúłpa akélė.

19. Patï bárė, výruj tárė:—
Turï kamarëlę,
Įëjęs dėl ko ne gulï
Į sáva łovélę?

20. Táva dúrnas ýra dóbas (*)
Patıós ne kłausýti,
Be-vélyji daug kęntëti,
Svejkátą pridëti.

21 Aš girdëjau ir regëjau
Tilvïkus łakıójant,
Távęs nıëkur ne užėjaú,
Kur gulï mejgójint?

1513.

1. O, tu, ožéli, } ds
Cinanagëli, }

2. Cinanagëli,
Cinacibukëli,

3. Kur dëjej, kur padëjej,
Cïnu cibukëlį?

4. Nùnešıau, įmečıau
Į ežerëlį.

(*) Dóbas = notúra.

13. Ruibis tekins paukštelius nešins
Puolė į kuknikę,
Tadeušas nepriginęs,
Bet šunys apnikę.

14. Ruibienė paukščius sutaisė,
Sūdė į geldelę
Ir pakėlė savo marčiai
Gražų prašmintėlį.

15. Per to prašmintinio grožybę
Ruibį pripenėjo;
Atsisėdęs ant purvyno,
Dideliai dūksėjo.

16. Vieną kartą ten pas tvartą
Kad Ruibis atgulė,
Tilviks atlėkė, su snapu
Jam kaktą prakūlė.

17. Atsibudęs nežinojo,
Kas aną kušino, —
Tarė, kad pati ant juoko
Aną pakibino:

18. — Mano mieloji dūšele,
Perdaužei kaktelę,
Visas krauju apsipyliau,
Apžiulpo akelė!

19. Pati barė, vyrui tarė:
— Turi kamarėlę,
Įėjęs dėl ko neguli
Į savo lovelę?

20. Tavo durnas yra dobas
Pačios neklausyti,
Beveliji daug kentėti,
Sveikatą pridėti.

21. Aš girdėjau ir regėjau
Tilvikus lakiojant,
Tavęs niekur neužėjau, —
Kur guli miegojant?

1513

1. — O tu, oželi
Cinanagėli, } 2 k.

2. Cinanagėli,
Cinacibukėli,

3. Kur dėjai, kur padėjai
Cino cibukėlį?

4. — Nunešiau, įmečiau
Į ežerėlį.

5. Kur tas, kamè tas
Giłùs eżerė́lis?

6. Atbė́ga, išgė́rė
Trys širvì żìrgaj.

7. Kur ty, kamè ty
Trys širvì żìrgaj?

8. Nubė́ga, išbė́ga
Żaléjs vejškelė́lejs.

9. Kur ty, kamè ty
Żalì vejškelė́lej?

10. Atbė́ga, nupjóvė
Trys senì żýdaj.

11. Kur ty, kamè ty
Trys senì żýdaj?

12. Nubė́ga, sulìpa
Į kų́mpą léjpą.

13. Kur ta, kamè ta
Ýra kųmpà léjpa?

14. Atbė́ga, pagráużė
Trys jáunos vożkìkės.

15. Kur tos, kamè tos
Trys jáunos vożkìkės?

16. Atbė́ga, sudárėm
Su kıaúlėmis į kútį.

1514.

1. Augìn mànę matušė́lė,
Kajp żálą rutélę; } ds.
Augìndama, pażadė́ja
Į svètę šalélę.

2. Ir atjója jauns bernélis
Iš svetıós šalélės,
Ir prirìša jůdbėrė́lį
Pri rútu darżéla.

3. Ir išéjna panıułájtė
Iš rútu darżéla,
Išneš, ìšneš vajnikė́lį
Ąnt bałtú rąnkélu.

4. Kłausinė́ja bernużė́lis,
Ko verts vajnikė́lis?
Ar du šįmtù, ar tris šįmtùs,
Ar pustréčıa šįmta?

5. Támstos vertà kepurė́lė
'Pùsę skatikė́lu,
O šis mána vajnikė́lis
Trijú tukstąntė́lu.

6. Ja uż błógą bajorė́lį
Ugný sudéginsıu,
Ja uż gérą mużikė́lį,
Skrynélė łajkýsıu.

5. — Kur tas, kame tas
Gilus ežerėlis?

6. — Atbėgo, išgėrė
Trys širvi žirgai.

7. — Kur tie, kame tie
Trys širvi žirgai?

8. — Nubėgo išbėgo
Žaliais vieškelėliais.

9. — Kur tie, kame tie,
Žali vieškelėliai?

10. — Atbėgo, nupiovė
Trys seni žydai.

11. — Kur tie, kame tie
Trys seni žydai?

12. — Nubėgo, sulipo
Į kumpą liepą.

13. — Kur ta, kame ta
Yra kumpa liepa?

14. — Atbėgo, pagraužė
Trys jaunos ožkikės.

15. — Kur tos, kame tos
Trys jaunos ožkikės?

16. — Atbėgo, sudarėm
Su kiaulėmis į kūtį!

1514

1. Augin mane motušėlė
Kaip žalią rūtelę, (2 k.)
Augindama pažadėjo
Į svečią šalelę.

2. Ir atjojo jauns bernelis
Iš svečios šalelės,
Ir pririšo juodbėrėlį
Prie rūtų darželio.

3. Ir išeina paniulaitė
Iš rūtų darželio,
Išneš, išneš vainikėlį
Ant baltų rankelių.

4. Klausinėjo bernužėlis:
— Ko verts vainikėlis?
Ar du šimtu, ar tris šimtus,
Ar pustrečio šimto?

5. — Tamstos verta kepurėlė
Pusę skatikėlio,
O šis mano vainikėlis
Trijų tūkstantėlių!

6. Jei už blogo bajorėlio, —
Ugny sudeginsiu,
Jei už gero mužikėlio, —
Skrynelėj laikysiu!

1515.

1. O, mergìkė-lęnderskìkė, } ds
Augk bęnt pórą métu, }
Aš tàvę parvèsiu } ds
Sèkmą rudenėlį, }

2. Kad žydės, kad klėstės
Baltì akmenėlej,
Kad išsìrps glůsnėlej,
Raudónos ůgėlės,

3. Kad paáugs ąnt stóga
Žalóję lejpėlė,
Kad išsprógs girėlė
Sausóji łazdėlė.

4. Ak, ne-téjsa, bernéli,
Tu mànę vilóji,
Ne žydės, ne klėstės
Baltì akmenėlej,

5. Ne žydės, ne klėstės
Baltì akmenėlej,
Ne išsìrps glůsnėlej,
Raudónos ůgėlės,

6. Ne paáugs ąnt stóga
Žalóji lejpėlė,
Ne išsprógs girėlė
Sausóji łazdėlė.

7. O kad aš išjósiu
Jáunas karejvėlis,
Ar pažįnsi tu mànę,
Jaunóji mergėlė?

8. Aš tavìm znájminůs
Po bėru žirgélu:
Táva žìrgas jůdbėrėlis,
Déjmęnta balnélis,

9. Táva žìrgas jůdbėrėlis,
Déjmęnta balnélis,
Áuksa léjti pęntinėlej,
Sidábra kilpėlės;

10. Rúdos ákys, lęnks lejmů,
Mejlìngi žodėlej,
Płónos łúpos, bałts vejdėlis,
Gełtóni płaukėlej.

1516.

1. Áuga kéjme lejpėlė,
Áuga kéjme žalóji,
Aug gałunėlė aukštésnej, } ds
Ląnkst pašakėlės žemésnej. }

(*) Lęnks, = įsigniáužęs.

1515

1. — O mergike lenderskike, } 2 k.
Auk bent porą metų,
Aš tave parvesiu } 2 k.
Sekmą rudenėlį,

2. Kad žydės, kad klėstės
Balti akmenėliai,
Kad išsirps gluosneliai,
Raudonos uogelės,

3. Kad paaugs ant stogo
Žalioji liepelė,
Kad išsprogs girelėj
Sausoji lazdelė.

4. — Ak, netiesa, berneli,
Tu mane vilioji,
Nežydės, neklėstės
Balti akmenėliai;

5. Nežydės, neklėstės
Balti akmenėliai,
Neišsirps gluosneliai,
Raudonos uogelės,

6. Nepaaugs ant stogo
Žalioji liepelė,
Neišsprogs girelėj
Sausoji lazdelė.

7. — O kad aš išjosiu,
Jaunas kareivėlis,
Ar pažinsi tu mane, —
Jaunoji mergele?

8. — Aš tavim znaiminuos
Po bėru žirgeliu:
Tavo žirgas juodbėrėlis,
Deimanto balnelis;

9. Tavo žirgas juodbėrėlis,
Deimanto balnelis,
Aukso lieti pentinėliai,
Sidabro kilpelės;

10. Rudos akys, lenks liemuo,
Meilingi žodeliai,
Plonos lūpos, balts veidelis,
Geltoni plaukeliai!

1516

1. Augo kieme liepelė,
Augo kieme žalioji,
Aug galūnėlė aukštesniai, } 2 k.
Linkst pašakėlės žemesniai.

2. Kad aš po kéjmą váj-
kščiojau,
Kad aš po kejmélį váj-
kščiojau,
Kéjma vejélė pražýda,
Kad šlavėjėles išvýda

3. Kad aš po dáržą váj-
kščiojau,
Kad aš po darželį váj-
kščiojau,
Dárža žolélės pražýda,
Kad ravėjėles išvýda.

1517.

1. Visì skersì pavydůklej
I mànę vejzėja,
Kad regėja mànę jáuną } ds
Su bernélu kálbant. }

2. Kad mànę ketìna
Ugnỳ sudéginti,
Arbà upė̃ nuskąndìnti,
Nů tãvęs atskìrti,

3. Aš niẽka ne bójau,
Širdélė dumójau,
Vis už gérą paturėjau,
Širdélė dumójau:

4. Tegù anỳ kálba,
Kąn pátys išmána,
Tegù sáka, kąn įmána,
Aš niẽka ne bójau.

5. O kad aš išėjaũ
Ąnt áukšta kalnéla,
Kur gejdója volųngėlė
Devỳnejs balsélejs, —

6. Ne volųngės bálsas,
Ne medẽs paukštéla,
Tátaj mána bernužėlis
Mánęs pagedáva.

7. O kad aš išgirdaũ
Varpélu zványjant,
Jau surùda širdìs mána,
Jau dabàr atskỳrė.

8. Atskìrk tokỳms, póne,
Bęnt bárzdą nů snùkia,
Kajp atskỳrė mejłùs žódius
Vedùm małoniáusius.

2. Kad aš po kiemą vaikščiojau,
Kad aš po kiemelį vaikščiojau,
Kiemo vejelė pražydo,
Kad šlavėjėles išvydo.

3. Kad aš po daržą vaikščiojau,
Kad aš po darželį vaikščiojau,
Daržo žolelės pražydo,
Kad ravėjėles išvydo.

1517

1. Visi skersi pavyduoliai
Į mane veizėjo,
Kad regėjo mane jauną
Su berneliu kalbant. } 2 k.

2. Kad mane ketino
Ugny sudeginti
Arba upėj nuskandinti, —
Nuo tavęs atskirti,

3 Aš nieko nebojau,
Širdelėj dūmojau,
Vis už gera paturėjau,
Širdelėj dūmojau:

4. Tegu anie kalba,
Ką patys išmano,
Tegu sako, ką įmano,
Aš nieko nebojau!

5. O kad aš išėjau
Ant aukšto kalnelio,
Kur giedojo volungėlė
Devyniais balseliais, —

6. Ne volungės balsas,
Ne medės paukštelio,
Tatai mano bernužėlis
Manęs pagedavo.

7. O kad aš išgirdau
Varpeliu zvanijant,
Jau surūdo širdis mano, —
Jau dabar atskyrė!

8. Atskirk tokiems, pone,
Bent barzdą nuo snukio,
Kaip atskyrė meilius žodžius,
Vedum maloniausius!

1518.

1. Par kéjmą jódams
Į rútu dáržą,
Aj, aj, aj, aj, (*)
Išláužysiu rutélu, } ds

2. O kad sugrį̃nšiu
Ą́ntrą kartélį,
Iš šaknélu išráusiu.

3. O kad sugrį̃nši
Ą́ntrą kartélį,
Nustósi jůdbėrė̃lį.

4. Kad to nustósiu,
Kĭtą nupĭrksiu,
Ne tyk mána pinįgů.

5. Mána pinįgú
Šešĭ šįmtélej,
Nupĭrksiu jůdbėrė̃lį.

*

* *

6. O sakiaú, sakiaú
Sáva sesélej:
Ne ejk pro žĭrgu stájnę,

7. O kad tu éjsi
Pro žĭrgu stájnę,
Nustósi vajnikė̃la.

8. Kad to nustósiu,
Kĭtą nupį̃nsiu,
Ne tyk mána rutélu.

9. Mána rutélu
Šešės łovélės,
Nupį̃nsiu vajnikė̃lį.

10. Kad ir nupį̃nsi,
Bet ne nešiósi,
Valélės ne turė̃si;—

11. Půdélis kájsti,
Kůdélis vérpti,
Łopišė̃lis lįngů̃ti.

1519.

1. O, jus, mergélės
Jáunosės, jáunosės,
Jus ne vilókit
Bernélu jaunúju. } ds

(*) Ąnt to pavýdała po ąntrà ajlà priděk „aj, aj, aj, aj“ kóżnam pósme žemiaús.

1518

1. — Per kiemą jodams
Į rūtų daržą,
Ai, ai, ai, ai,*
Išlaužysiu rūtelių, } 2 k.

2. O kad sugrįšiu
Antrą kartelį,
Iš šaknelių išrausiu!

3. — O kad sugrįši
Antrą kartelį,
Nustosi juodbėrėlio!

4. — Kad to nustosiu,
Kitą nupirksiu,
Ne tiek mano pinigų:

5. Mano pinigų
Šeši šimteliai, —
Nupirksiu juodbėrėlį!

6. O sakiau, sakiau
Savo seselei:
— Neeik pro žirgų stainią:

7. O kad tu eisi
Pro žirgų stainią,
Nustosi vainikėlio!

8. — Kad to nustosiu,
Kitą nupinsiu,
Ne tiek mano rūtelių:

9. Mano rūtelių
Šešios lovelės, —
Nupinsiu vainikėlį!

10. — Kad ir nupinsi,
Bet nenešiosi,
Valelės neturėsi:

11. Puodelis kaisti,
Kuodelis verpti,
Lopišėlis linguoti.

1519

1. O jūs, mergelės
Jaunosios, jaunosios,
Jūs neviliokit
Bernelių jaunųjų. } 2 k.

---

* Žemiau kiekviename posme po antrosios eilutės panašiai pridėk: „Ai, ai, ai, ai."

2. Kad jus vilóste
Bernélus jaunũsius,
Jus nutrótyste
Rútu vajnikėlį.

3. Kad aš išėjaũ,
Jũda žėmė lįnka,
Po mána kojėlėmis
Žolėlė pavýta.

*
* *

4. O, jus, bernėlej
Jaunýjy, jaunýjy,
Jus ne vilókit
Mergėlu jaunúju

5. Kad jus vilóste
Mergėles jaunáses,
Jus nutrótyste
Jũdbėrį žirgėlį.

6. Kad aš išėjaú,
Jũda žėmė lįnka,
Po mána kojėlėmis
Žolėlė pavýta.

1520.

1. Płaúkė žąnsėlė } ds
Par ežerėlį,
Gu, gu, gu, gu, gu, gu, } ds
Par ežerėlį.

2. Ne-véjna płaúkė,
Su žąnsinėlu,
Gu, gu, gu, gu, gu, gu,
Su žąnsinėlu.

3. Už to ėžera
Naújas dvarėlis,
Bu, bu, bu, bu, bu, bu,
Naújas dvarėlis.

4. Tamè dvarély
Gražì mergėlė,
Bu, bu, bu, bu, bu, bu,
Gražì mergėlė.

5. Šóka mergėlė
Mą̃ndrų kazóką,
Cak, cak, cak, cak, cak, cak,
Mą̃ndrų kazóką.

6. Ne-véjna šóka,
Su voketėlu,
Cak, cak, cak, cak, cak, cak,
Su voketėlu.

2. Kad jūs vilioste
Bernelius jaunuosius,
Jūs nutrotyste
Rūtų vainikėlį!

3. Kad aš išėjau,
Juoda žemė linko,
Po mano kojelėmis
Žolelė pavyto.

4. O jūs, berneliai
Jaunieji, jaunieji,
Jūs neviliokit
Mergelių jaunųjų:

5. Kad jūs vilioste
Mergeles jaunąsias,
Jūs nutrotyste
Juodbėrį žirgelį!

6. Kad aš išėjau,
Juoda žemė linko,
Po mano kojelėmis
Žolelė pavyto.

1520

1. Plaukė žąselė } 2 k.
Per ežerėlį, }
Gu gu gu, gu gu gu, } 2 k.
Per ežerėlį. }

2. Ne viena plaukė —
Su žąsinėliu,
Gu gu gu, gu gu gu,
Su žąsinėliu.

3. Už to ežero
Naujas dvarelis,
Bu bu bu, bu bu bu,
Naujas dvarelis.

4. Tame dvarely
Graži mergelė,
Bu bu bu, bu bu bu,
Graži mergelė.

5. Šoko mergelė
Mandrų kazoką,
Cak cak cak, cak cak cak,
Mandrų kazoką.

6. Ne viena šoko —
Su vokietėliu,
Cak cak cak, cak cak cak,
Su vokietėliu.

1521.

1. Ganiaũ ózkas po karklýnus,
Išsibrajdiaũ po purvýnus,
Sušłapaú, sušałaú. ł ds.

2. Aš tu ožkú ne-b-ganýsiu,
Po karklýnus ne-b-łąndýsiu;
Nuplišaú, nutrukaú.

3. Karkłú pýniau vajnikẽlį,
Ansìsiautiau kvartukẽlį,
Nu senà aš mergà.

4. Ar aš ne gražì mergélė,
Ketù darýti veséliję,
Nors vėłóp rudenóp,
Kad ózkas surìšiu
Ir į tvártą sukìšiu.

5. Ožýs kálbą pagirdėja,
Man veséliję pavydója,
Bėg, rẽkdams, miknódams
Ir barzdìkę krutnódams.

6. Ožia širdìs susigráužė,
Vìsos ózkos anąnkláusė:—
Ponájti, kas rádos,
Ar ragiùkaj tau bádos?

7. Ožýs sákė„ ne, ne, ne, ne".
Kas kełs veséliję péjmenej?
Man mýłu ir gajłù,—
Sirátą kas máta?

8. Gerà bùva pejmenẽlė,
Mumìs gýnė į pejvélę,
Paësti àtvašiu
Ir łapélu gražiú.

9. Ožýs rẽkė ir ne-b-ẽdė;
Ožia širdìs dìdej gẽlė:—
Pamatýs, kas ganýs
Ne důs pejmů, išdvasýs.

10. Ožýs sákė „me-e-e-e",
Ožka sákė „ne, ne, ne, ne,
Ne léjskim žánytis,
Ni žolėlėmis stráytis"

11. Ožýs bùva dìdiu pónu,
Šìmta ožkú kapitónu,
Lyp vožkóms prašýti,
Pejmenẽlės stabýti.

12. Vìsos ózkos subẽgusės,
ůdegélės paréjtusės,
Péjmenej kłóniojas,
Łajžýdamos kójas,

1521

1. Ganiau ožkas po karklynus,
Išsibraidžiau po purvynus,
Sušlapau, sušalau. (2 k.)

2. Aš tų ožkų nebganysiu,
Po karklynus neblandysiu, —
Nuplyšau, nutrukau.

3. Karklų pyniau vainikėlį,
Antsisiaučiau kvartūkėlį, —
Na, sena aš merga.

4. Ar aš ne graži mergelė, —
Ketu daryti veseliją
Nors vėlop rudeniop,
Kad ožkas surišiu
Ir į tvartą sukišiu.

5. Ožys kalbą pagirdėjo,
Man veseliją pavydėjo,
Bėg rėkdams, miknodams
Ir barzdikę krutnodams.

6. Ožio širdis susigraužė,
Visos ožkos aną klausė:
— Ponaiti, kas rados,
Ar ragiukai tau bados?

7. Ožys sakė: — Ne, ne, ne, ne!
Kas kels veseliją piemenei?
Man miela ir gaila, —
Siratą kas mato?

8. Gera buvo piemenėlė,
Mumis ginė į pievelę
Paėsti atvašų
Ir lapelių gražių.

9. Ožys rėkė ir nebėdė,
Ožio širdis didžiai gėlė:
Pamatys, kas ganys,
Neduos piemuo — išdvasys.

10. Ožys sakė: — Me e e e!
Ožka sakė: — Ne, ne, ne, ne,
Neleiskim ženytis
Nei žolelėmis strajytis!

11. Ožys buvo didžiu ponu,
Šimto ožkų kapitonu,
Liep ožkoms prašyti,
Piemenėlę stabdyti.

12. Visos ožkos subėgusios,
Uodegėles parietusios,
Piemenei kloniojas,
Laižydamos kojas,

13. Ir ausėlės sklautỹdamos,
Sáva ragùs krajpỹdamos,
Péjmenej vįnčávo
Ir pejniùku čestávo.

14. Kad anà óžkas mylėja,
Óžkos súrius prižadėja,
Ir iłgáj ne tęnsti
Didiú súriu suléjtį.

15 Véjna várgana ožkélė
Pasigájła pejmenėlę,
Žadėja ganyti
Ir karklỹnus łąnkstýti.

16. Ožỹs džiaũgės, šokinėja
Ir par tvóras puldinėja,
Miknódams, vipsódams,
Pejmenėlę dabódams.

17. Kajp atėja rudenėlis
Pràded rúpintis ožėlis;
Žadėja papjáuti,
Pradėja ąns bláuti.

18. Pejmenėlė ratavója
Ir miškũse iškavója
Par žėjmą be kėjma,
Várgdama, šėrdama.

19. O pùsę žejmós parėja,
Nusivédusi į réją
Už péčių pastátė,
Niėks anąn ne mátė,
A ni ko ne vęngė,
Dar łąngiùką ùždęngė.

20. Kajp, atėja vasarėlė,
Išgỹnusi, pejmenėlė
Paléjda vožėlį
Į ožkú pulkėlį

21. Gaspadórius paregėja
Ir iš džiaũgsma suvirpėja,
Kłausinė, kajp dėjos,
Kũmi tas ožỹs žỉvyjos?

22. Matỹdams gérą mergélę,
Prižadėja dovanėlę:—
Avélę nukìrpkis,
Dìdę vìlną paskìrkis.

1522 (*).

1. O kamè tu buváj,
Vožėli mána?
Małúne, małúne,
O, póni mána. } ds

(*) Palỹgink 237, 267 ir „Vožėli, vožėli“, Kálbos Lėtùviško Lėžùvio. Łakš. 46“).

13. Ir, auseles skliautydamos,
Savo ragus kraipydamos,
Piemenei vinčavo
Ir pieniuku čestavo.

14. Kad ana ožkas mylėjo,
Ožkos sūrius prižadėjo
Ir ilgai netęsti
Didžių sūrių sulieti.

15. Viena vargana ožkelė
Pasigailo piemenėlę,
Žadėjo ganyti
Ir karklynus lankstyti.

16. Ožys džiaugės, šokinėjo
Ir per tvoras puldinėjo
Miknodams, vypsodams,
Piemenėlę dabodams.

17. Kai atėjo rudenėlis,
Praded rūpintis oželis, —
Žadėjo papiauti,
Pradėjo ans bliauti.

18. Piemenėlė ratavojo
Ir miškuose iškavojo
Per žiemą be kiemo
Vargdama, šerdama.

19. O pusę žiemos perėjo,
Nusivedusi į reją,
Už pečiaus pastatė,
Nieks aną nematė,
O nei ko nevengė,
Dar langiuką uždengė.

20. Kai atėjo vasarėlė,
Išginusi piemenėlė
Paleido oželį
Į ožkų pulkelį.

21. Gaspadorius paregėjo
Ir iš džiaugsmo suvirpėjo,
Klausinėj, kaip dėjos,
Kuomi tas ožys žyvijos?

22. Matydams gerą mergelę,
Prižadėjo dovanėlę:
— Avelę nukirpkis,
Didžią vilną paskirkis!

1522

1. — O kame tu buvai,
Oželi mano?
— Malūne, malūne,
O ponia mano!
} 2 k.

2. O kąn tu tįn dìrbaj,
Vožéli mána?
Małaú, małaú, kajp ne małaú,
O, póni mána.

3. O kąn tu tįn małáj,
Vožéli mána?
Kvéjtius, púrus,
Ponélė mána.

4. O kąn tu tįn ėdej,
Vožéli mána?
Pamiltėlus, atrubėles,
Ponélė mána.

5. O kąn tu tįn gėrej,
Vožéli mána?
Pamazgėles, sąmplovėles,
Ponélė mána.

6. O kamè gulėjej,
Vožéli mána?
Po pastóge, ąnt virkštélu,
Ponélė mána.

7. Su kŭmi gulėjej,
Vožéli mána?
Su kukárka, su šỹnkarka,
Ponélė mána.

8. Ar tàvę nè muša,
Voželi mána?
Mùša, mùša, kajp nè muša,
Ponélė mána.

9. Su kŭmi tàvę mùša,
Vožéli mána?
Su kočérga par nùgarą,
Ponélė mána.

10. Ar tu tįn ne gỹnejs,
Vožéli mána?
Gỹniaus, gỹniaus, kajp ne gỹniaus,
Ponélė mána.

11. O su kŭmi tu gỹnejs,
Vožėli mána?
Su ragélejs, su ragélejs,
Ponélė mána.

12. Ar tu tįn ne blóvej,
Vožéli mána?
Blóviau, blóviau, kajp ne blóviau,
Ponélė mána.

13. O kajp tu tįn blóvej,
Vožéli mána?
Me, è, é, me, è, é,
Ponélė mána.

2. — O ką tu ten dirbai,
Oželi mano?
— Maliau, maliau, kaip nemaliau,
O ponia mano!

3. — O ką tu ten malei,
Oželi mano?
— Kviečius, pūrus,
Ponele mano!

4. — O ką tu ten ėdei,
Oželi mano?
— Pamiltėlius, atrubėles,
Ponele mano!

5. — O ką tu ten gėrei,
Oželi mano?
— Pamazgėles, samplovėles,
Ponele mano!

6. — O kame gulėjai,
Oželi mano?
— Po pastoge ant virkštelių,
Ponele mano!

7. — Su kuomi gulėjai,
Oželi mano?
— Su kukarka, su šinkarka,
Ponele mano!

8. — Ar tave nemušė,
Oželi mano?
— Mušė, mušė, kaip nemušė,
Ponele mano!

9. — Su kuomi tave mušė,
Oželi mano?
— Su kačerga per nugarą,
Ponele mano!

10. — Ar tu ten negyneis,
Oželi mano?
— Gyniaus, gyniaus, kaip negyniaus,
Ponele mano!

11. — Su kuomi tu gyneis,
Oželi mano?
— Su rageliais, su rageliais,
Ponele mano!

12. — Ar tu ten nebliovei,
Oželi mano?
— Blioviau, blioviau, kaip neblioviau,
Ponele mano!

13. — O kaip tu ten bliovei,
Oželi mano?
— Me e e, me e e,
Ponele mano!

1523 (*).

1. Pĭrša man trųmbóčių.
Anó stóros łúpos;
Trubélę púsdams, } ds.
Sýłas trótydams:— }
Nórint táva brą́ngios sùknės,
Bet pats esĭ kajp supùtęs,
Nórint ir azdábnus, } ds
Bet ne man pasábnus. }

2. Pĭrša mánėj séną.
Sens be jókia súda;
Kas gal parmanýti
To senéla búdą;
Ne man su anú kalbĕti,
Ne man ąnt anó vejzĕti,
Ganà, ganà ỹra,
Tùrint séną vỹrą.

3. Pĭrša mánej jáuną.
Ne ni tas man tį́nka;
Pri mę́nka darbéla
Rejk anąn mokýti;
Ąnsáj tą́nkej žėrtavója,
Ni ąnt dárba ne atbója;
Kad ąns ir padórus,
Bet ne gaspadórius.

4. Pĭrša mánej kriaúčių.
Širdỹj ne dabója,
Širdỹj ne dabója;
Po sviĕtą vájkščioja;
Ąns mergéles išmiėrŭdams,
Ne-véjnaj gėjdą uždŭdams,
Mok niĕkus kalbĕti,
Skiaútės vaginĕti.

5. Pĭrša man cigóną.
Ni tas man ne tį́nka;
Ąnkstĭ rỹtą kĕłus,
Rejks žirgélį šėrti.

6. Pĭrša mánej šiaúčių.
Ni tas man ne tį́nka,
Kur žiùrstą tąn pàded,
Čė degutù smĭrdi.

7. Pĭrša man muzĭką.
Ąnsáj dĭdis gniùsas,
Ąnsáj dĭdis gniùsas,
Ùžpeleny rióksa,
Ùžpeleny sėdĕdamas
Ir pleněles aplėkdamas;
Man svėtys įjója,
Ąns pasikavója.

(*) Palỹgink Ves. 251, 267, 274 ir 400 dájnas.

1523

1. Piršo man trūbočių —
Ano storos lūpos, —
Trūbelę pūsdams, } 2 k.
Sylas trotydams: }
Norint tavo brangios suknios,
Bet pats esi kaip suputęs,
Norint ir azdabnus, } 2 k.
Bet ne man pasabnus! }

2. Piršo manei seną —
Sens be jokio sūdo;
Kas gal permanyti
To senelio būdą, —
Nei man su anuo kalbėti,
Nei man ant ano veizėti,
Gana, gana yra,
Turint seną vyrą.

3. Piršo manei jauną —
Nė tas man netinka:
Prie menko darbelio
Reik aną mokyti,
Ansai tankiai žertavoja,
Nė ant darbo neatboja, —
Kad ans ir padorus,
Bet ne gaspadorius.

4. Piršo manei kriaučių —
Širdyj nedabojo,
Širdyj nedabojo, —
Po svietą vaikščiojo;
Ans, mergeles išmieruodams,
Ne vienai geidą užduodams,
Mok niekus kalbėti,
Skiautes vaginėti.

5. Piršo man čigoną —
Nė tas man netinka:
Anksti rytą kėlus,
Reiks žirgelį šerti.

6. Piršo manei šiaučių —
Nė tas man netinka:
Kur žiurstą tą paded,
Čia degutu smirda.

7. Piršo man mužiką —
Ansai didis gniūsas,
Ansai didis gniūsas,
Užpeleny riogso,
Užpeleny sėdėdamas
Ir plėneles aplėkdamas;
Man svetys įjoja —
Ans pasikavoja.

8. Pìrša man turtìngą.
Ni tas man ne tį̀nka,
Dvarùs minavóju,
Patiós ne atbóju,
Po aslélę vájkščiodamas,
Tabokélę smalýdamas,
Turtùs minavója,
Patiós ne atbója.

9. Pìrša man bajórą.
Tas mánej patį̀nka;
Už bajórą éjsiu,
Bajórą kłausýsiu;
Taj, taj, Déjvė, valà táva,
Ne mána patiós savála;
Kad šį̀nkarka búčiau
Pri kolýtos stóčiau.

1524 (*).

1. Nů šermukšnėlu,
Nů putelėlu,
Girélė raudonáva; ds.

2. Nů błóga výra,
Nů mušekléla,
Vejdélis mėlynáva.

3. Tvaskėk, žajbėli,
Trenk, perkunėli,
Užmùšk pìktą vyrėlį.

4. Kad tą̃n užmùši,
Kìtą ne-b-ìmsiu,
Našlėlė parnašláusiu.

5. Sakýk, mergėlė,
Sakýk, jaunóji,
Kas ne žyd vasarėlė?

6. Jáunas bernėli,
Kas aš do búčiau,
Kad aš to ne žinóčiau?

7. Déjva medėlis,
Žałs jovarėlis,
Tas ne žyd vasarėlė.

8. Sakýk, bernėli,
Sakýk, jaunàsis,
Kas lékia be sparnélu?

9. Jaunà mergėlė,
Kas aš do búčiau,
Kad aš to ne žinočiau?

10. Aukštáj ąnt óru
Bałts debesėlis,
Tas lékia be sparnélu.

(*) Palýgink 30, 47 ir 92 dájnas.

8. Piršo man turtingą —
Nė tas man netinka:
Dvarus minavojo,
Pačios neatbojo,
Po aslelę vaikščiodamas,
Tabokėlę smalydamas,
Turtus minavojo,
Pačios neatbojo.

9. Piršo man bajorą —
Tas manei patinka, —
Už bajoro eisiu,
Bajoro klausysiu.
Tai, tai, dieve, valia tavo,
Ne mano pačios savalia!
Kad šinkarka būčiau,
Prie kolytos stočiau.

1524

1. Nuo šermukšnėlių,
Nuo putelėlių
Girelė raudonavo, (2 k.)

2. Nuo blogo vyro,
Nuo mušeklėlio,
Veidelis mėlynavo.

3. Tvaskėk, žaibeli,
Trenk, perkūnėli,
Užmušk piktą vyrelį!

4. Kad tą užmuši,
Kitą nebimsiu,
Našlele pernašlausiu.

5. — Sakyk, mergele,
Sakyk, jaunoji,
Kas nežyd vasarėlėj?

6. — Jaunas berneli,
Kas aš do būčiau,
Kad aš to nežinočiau?

7. Dievo medelis,
Žals jovarėlis —
Tas nežyd vasarėlėj.

8. Sakyk, berneli,
Sakyk, jaunasis,
Kas lekia be sparnelių?

9. — Jauna mergele,
Kas aš do būčiau,
Kad aš to nežinočiau?

10. Aukštai ant oro
Balts debesėlis —
Tas lekia be sparnelių.

11. Sakýk, mergélė,
Sakýk, jaunóji,
Kas bėgıó be kojélu?

12. Jáunas bernéli,
Kas aš do búčıau,
Kad aš to ne žinóčıau?

13. Sraúnus upélis,
Čysts vąndenĕlis,
Tas bėgıó be kojélu.

1525.

Ta yr gasnadĭnė,
Kurĭ lį̆nksma véjda,
Dávė gérti ir válgyti, } ds
Ulavóti léjda.

* *
*

Gaspadórıuj bĕda ýra,
Keliškĕlis rą́nkoj ýra,
Ne įmána, kur padĕti,
Žad susĕduj pažadĕti,
O—patıám išgérti.

1526.

1. Kur búsıu, búsıu,
Kur éjsıu, éjsıu,
Kulskĭškıu ne užmiršıu. } ds.

2. Kulskıú sodélė
Kajp Karaláučıus,—
Jaunúmenė lįngáva.

3. Kulskıú sodélė,
Słaunĭ kavalıĕrej,
Kajp Lę́nku karejvĕlej,

4. Ne pėsti ĕja,
Ni rajtĭ jója,
Vis važıáva važıŭti.

5. Širšúns—žvejélis,
Žvĭrblis—kupčélis,
Startélė—šįnkarkĕlė.

6. Vidujè Vę́ntos
Káršos neršĕja,
Starkélej vęndravója;

7. Šĭłka tįnklélej,
Áuksa virvélės,
Sidábra płaustuvĕlės.

11. Sakyk, mergele,
Sakyk, jaunoji,
Kas bėgioj be kojelių?

12. — Jaunas berneli,
Kas aš do būčiau,
Kad aš to nežinočiau?

13. Sraunus upelis,
Čysts vandenėlis —
Tas bėgioj be kojelių.

1525

Ta yr gaspadinė,
Kuri linksmo veido, —
Davė gerti ir valgyti,
Uliavoti leido! } 2 k.

Gaspadoriui bėda yra,
Kieliškėlis rankoj yra,
Neįmano, kur padėti,
Žad susiedui pažadėti,
O pačiam — išgerti!

1526

1. Kur būsiu, būsiu,
Kur eisiu, eisiu,
Kulskiškių neužmiršiu. (2 k.)

2. Kulskių sodelė
Kaip Karaliaučius, —
Jaunuomenė lingavo.

3. Kulskių sodelėj
Slauni kavalieriai,
Kaip lenkų kareivėliai:

4. Ne pėsti ėjo,
Nei raiti jojo, —
Vis važiavo važiuoti.

5. Širšūns — žvejelis,
Žvirblis — kupčelis,
Startelė — šinkarkėlė!

6. Viduje Ventos
Karšos neršėjo,
Starkeliai vandravojo, —

7. Šilko tinkleliai,
Aukso virvelės,
Sidabro plaustuvėlės!

1527.

1. Gerĭ bùva } ds
Ty metélej, }
Kurý gĕ́rė
Vorelkĕ́lę;

2. Ne tyk gĕ́rė,
Kyk išłájstė,
Su mergélėmis
Kamarĕ́lė.

3. Ir uźmĭga
Du brolélu,
Vorełkĕ́lę
Be-gérdamu.

4. Kélkis, bróli,
Ar ne jųntĭ?
Ne-b-ėr vèdums
Seserĕ́lu.

5. Uźkįnkýkit,
Šešiùs źĭrgus,
Gį́nsvos sáva
Seserĕ́les.

6. Ir pagýnė
Żaló łąnkó
Į kariĕ́tą
Be-sĕ́dantis,

7. Į kariĕ́tą
Be-sĕ́dantis,
Su bernélejs
Be-káłbantis,

8. Su bernélejs
Be-káłbantis,
Áuksa źéjdus
Be-kéjtantis.

1528.

1 Ak, tu, Déjvė visugális, } ds
Gárbin tàvę vĭsos šálys, }
Pijonýčios dąngaús práša, } ds
Vorélka pékłą uźráša. }

2. Výraj, múraj, úkinįnkaj,
Sùktej, kùpčej, majninį́nkaj,
Kóźnas pagàl sáva stóna
Ger vorélką iš uzbóna.

3. Výraj, múraj, úkinįnkaj,
Sùktej, kùpčej, majninį́nkaj,
Prigĕ́rę patès gajnıója,
Gajnıódami dĭdej tvója.

1527

1. Geri buvo
Tie meteliai, } 2 k.
Kurie gėrė
Arielkėlę, —

2. Ne tiek gėrė,
Kiek išlaistė
Su mergelėmis
Kamarėlėj.

3. Ir užmigo
Du broleliu,
Arielkėlę
Begerdamu.

4. — Kelkis, broli,
Ar nejunti, —
Nebėr vedums
Seserėlių!

5. — Užkinkykit
Šešis žirgus,
Ginsvos savo
Seserėles!

6. Ir paginė
Žalioj lankoj,
Į karietą
Besėdantis;

7. Į karietą
Besėdantis,
Su berneliais
Bekalbantis;

8. Su berneliais
Bekalbantis,
Aukso žiedus
Bekeičiantis.

1528

1. Ak tu, dieve visagalis, } 2 k.
Garbin tave visos šalys,
Pijonyčios dangaus prašo, } 2 k.
Arielka peklą užrašo!

2. Vyrai mūrai, ūkininkai,
Sukčiai, kupčiai, maininkai —
Kožnas pagal savo stoną
Ger arielką iš uzbono.

3. Vyrai mūrai, ūkininkai,
Sukčiai, kupčiai, maininkai
Prigėrę pačias gainioja,
Gainiodami didžiai tvoja.

5. Patì bĕdna subłaškyta,
Su šakalu sušvajstyta,
Bėg par łaukùs, dùksaudama,
Užtárima ne-gáudama.

6. Ty senélej ir kuprótì
Visì nóri tąnciavótì,
Su łazdėlėms bárškindami,
Aukštýn rąnkas iškėldami.

7. Kókios bùva tęn naujýnos,
Kad ąnt rỹnkos girts volójas,
Kiaúlė ljnksmà tąnciavója,
Pijonýčę sługavója.

1529.

1. Áuga kejmély lejpélė,
Áuga kejmély žalóji,
Aug viršunėlė aukštésnej,
Ljnka šakélė žemésnej.

5. Atéjt mergélė par łąnką,
Atéjt jaunóji par łąnką,
Rytu raséles braúkdama,
Graudióms ašarėlėms vérkdama.

2. Àtlek volųngė̃ par łaukùs,
Àtlek gełtóna par łaukùs,
Tup pri tę́nvosios šakėlės
Lę́nk po tąnkiúju łapélu.

6. Įéjt mergélė į kéjmą,
Įéjt jaunóji į kéjmą,
Kéjma vejélė pražýda,
Kad šłavėjėlę išvýda.

3. Atéjn striėlčélis par łaúką,
Atéjn jaunàsis par łaúką,
Pasitrunėkis, striėlčélau,
Pasitajsýsiu sparnélus.

7. Įéjt mergélė darželį,
Įéjt jaunóji darželį,—
Rútaj, rožėlės pražýda,
Kad skinėjėlę išvýda.

4. Pasitajsýsiu sparnélus,
Lėksiu į ūšvės dvarélį,
Lėksiu į ūšvės dvarélį,
Túpsiu į vỹšniu sodnélį.

8. Įéjt jaunóji į svìrną,
Įéjt jaunóji į svìrną,
Svìrna grįndėlės ljnkčiója,
Kur mánu mérga vájkščioja.

4. Pati biedna sublaškyta,
Su šakaliu sušvaistyta,
Bėg per laukus dūsaudama,
Užtarimo negaudama.

5. Tie seneliai ir kuproti —
Visi nori tanciavoti,
Su lazdelėms barškindami,
Aukštyn rankas iškeldami.

6. Kokios buvo ten naujienos,
Kad ant rinkos girts voliojas, —
Kiaulė linksma tanciavoja,
Pijonyčią slūgavoja!

1529

1. Augo kiemely liepelė,
Augo kiemely žalioji,
Aug viršūnėlė aukštesniai,
Linko šakelė žemesniai. } 2 k.

2. Atlek volungė per laukus,
Atlek geltona per laukus,
Tup prie tęvosios šakelės,
Lenk po tankiųjų lapelių.

3. Atein strielčelis per lauką,
Atein jaunasis per lauką.
Pasitrūnėkis, strielčeliau,
Pasitaisysiu sparnelius,

4. Pasitaisysiu sparnelius,
Lėksiu į uošvės dvarelį,
Lėksiu į uošvės dvarelį,
Tūpsiu į vyšnių sodelį!

5. Atein mergelė per lanką,
Atein jaunoji per lanką,
Ryto raseles braukdama,
Graudžioms ašarėlėms verkdama.

6. Įein mergelė į kiemą,
Įein jaunoji į kiemą, —
Kiemo vejelė pražydo,
Kad šlavėjėlę išvydo.

7. Įein mergelė darželį,
Įein jaunoji darželį, —
Rūtos roželės pražydo,
Kad skynėjėlę išvydo.

8. Įein jaunoji į svirną,
Įein jaunoji į svirną, —
Svirno grindelės linkčiojo,
Kur mano merga vaikščiojo.

9. Skąmbin mergėlė raktėlus,
Skąmbin jaunóji raktėlus,
Tariaú, kad Krážiu varpėlej,
O mána mergós raktėlej.

1530.

1. Vo pušýne, pušynėli,
Tam pušýne karčemėlė. } ds
Aj, aj, aj.

2. Ir atėja rudenėlis,
Ir atjója jauns bernėlis.
Aj, ..

3. Kurs atjóju širvù žìrgu,
Tas myléju mànę jáuną.
Aj ...

4. Kłausinėja matušėlės,
O kur ỳra dukterėlė? Aj,...

5. Pakajėly be-sėdanti,
Pirštinėlės be-néranti. Aj,..

6. Pakajėlis iščýstytas
Ir łovėlės ištajsýtos. Aj,...

7. Pìłnos skrỳnios audeklėlu
Ir gęmbėlės drabužėlu. Aj,...

8. Pìłns darželis rútu, rózìu,
Déjva médiu, lelijėlu. Aj,...

9. Ja su gerà padabóne,
Galì búti mána póni. Aj,. .

10. Išdůk, pána, tìkrą žìnę,
Ar tu búsi gaspadìnė? Aj,...

1531.

1. Kajp brolėlis skęnda,
Į dugnėlį grįmzda,
Bróla kepurėlė— } ds
Viršù vąndenėla.

2. Ejki še, sesėlė,
Gélbėk mànę jáuną,
Gélbėk mànę jáuną
Vąndenėly skęnstant,

3. Ne tajp mànę jáuną,
Mána kepurėlę,
Mána kepurėlę
Ir rútu kvietkėlę.

4. Kad sesėlė skęnda,
Į dugnėlį grįmzda,
Sėsės vajnikėlis—
Viršù vąndenėla.

9. Skambin mergelė raktelius,
Skambin jaunoji raktelius, —
Tariau, kad Kražių varpeliai, —
O mano mergos rakteliai!

1530

1. O pušyne, pušynėli!
Tam pušyne karčiamėlė, } 2 k.
Ai, ai, ai!

2. Ir atėjo rudenėlis,
Ir atjojo jauns bernelis,
Ai...

3. Kurs atjojo širvu žirgu,
Tas mylėjo mane jauną,
Ai...

4. Klausinėjo motušėlės:
— O kur yra dukterėlė?
Ai...

5. — Pakajėly besėdinti,
Pirštinėles benerianti,
Ai...

6. Pakajėlis iščystytas
Ir lovelės ištaisytos,
Ai...

7. Pilnos skrynios audeklėlių
Ir gembelės drabužėlių,
Ai...

8. Pilns darželis rūtų, rožių,
Dievo medžių, lelijėlių,
Ai...

9. — Jei su gera padabone,
Gali būti mano ponia,
Ai...

10. Išduok, pana, tikrą žinią,
Ar tu būsi gaspadinė?
Ai...

1531

1. Kai brolelis skendo,
Į dugnelį grimzdo,
Brolio kepurėlė — } 2 k.
Viršum vandenėlio.

2. Eiki šen, sesele,
Gelbėk mane jauną,
Gelbėk mane jauną
Vandenėly skęstant,

3. Ne taip mane jauną, —
Mano kepurėlę,
Mano kepurėlę
Ir rūtų kvietkelę.

4. Kad seselė skendo,
Į dugnelį grimzdo,
Sesės vainikėlis —
Viršum vandenėlio.

5. Ejk še, broléli,
Gélbėk mànę jáuną,
Gélbėk mànę jáuną
Vandeněly skęnstant,

6. Ne tajp mànę jáuną,
Mána vajnikělį,
Mána vajnikělį,
Raudóną ląntélę.

7. Éjsiu į stajnélę,
Vejzěsiu žirgélu,
Ar b-ėr běri žirgélej,
Jůdýjy balnélej?

8. Te-bė-r běri žirgélej,
Jůdýjy balnélej,
Ne-b-ėr mána broléla,
Žìrgu šerėjėla.

9. Éjsiu į seklýčę,
Vejzěsiu staklélu,
Ar b-ėr naújos staklélės,
Płónosios drobėlės?

10. Te-b-ėr naújos staklélės,
Płónosios drobėlės,
Ne-b-ėr mána seserėlės,
Dróbiu audėjėlės.

1532.

1. Guds parvédęs bajorìkę
Ir atrádęs cigonìkę,
Rųmda, drárum, dadrà (*) } ds
Ir atrádęs cigonìkę.

2. Po tos sáva priėtelkėlės
Gávęs dìdę pasogėlę:

3. Gávęs kárvę ir karvìkę
Ir žálęję veršinìkę. (skúrą)

4. Iš žalósios veršinìkės
Pasisiúvęs sau dudìkę,

5. Guds pradėja dudavóti,
Gùda patì tąnciavóti.

6. Ganà dudós be-kłausýti,
Rejk pátałą patajsýti.

7. Ušvis durìs pravirėja,
Žęnts pro łángą išbrazdėja.

8. Ušvis sáva šunìs šaúkė,
Žęnts par łaúką jau ištráukė.

9. Brólis brùklį jau išłáužė,
Žęnts par łaúka jau ìšbaužė,

(*) Žėdname pósme kartók. „rųmda, drárum, dadrà" su ąntrà ejlà.

5. Eiki šen, broleli,
Gelbėk mane jauną,
Gelbėk mane jauną
Vandenėly skęstant,

6. Ne taip mane jauną, —
Mano vainikėlį,
Mano vainikėlį,
Raudoną lintelę.

7. Eisiu į stainelę,
Veizėsiu žirgelių,
Ar bėr bėri žirgeliai,
Juodieji balneliai.

8. Tebėr bėri žirgeliai,
Juodieji balneliai, —
Nebėr mano brolelio,
Žirgų šėrėjėlio!

9. Eisiu į seklyčią,
Veizėsiu staklelių,
Ar bėr naujos staklelės,
Plonosios drobelės.

10. Tebėr naujos staklelės,
Plonosios drobelės, —
Nebėr mano seserėlės,
Drobių audėjėlės!

1532

1. Guds parvedęs bajorikę
Ir atradęs čigonikę,
Rùmda, drārum, dadrà,* } 2 k.
Ir atradęs čigonikę.

2. Po tos savo prietelkėlės
Gavęs didžią pasogėlę:

3. Gavęs karvę ir karvikę
Ir žaliąją veršinikę.

4. Iš žaliosios veršinikės
Pasisiuvęs sau dūdikę,

5. Guds pradėjo dūdavoti,
Gudo pati tanciavoti.

6. Gana dūdos beklausyti,
Reik patalą pataisyti.

7. Uošvis duris pravirėjo,
Žents pro langą išbrazdėjo.

8. Uošvis savo šunis šaukė,
Žents per lauką jau ištraukė.

9. Brolis brūklį jau išlaužė,
Žents per lauką jau išbaužė!

---

* Kiekviename posme kartok: „Rumda, drarum, dadra“ su antrąja eilute.

1533.

1. Par lygiûsius łaukélus
Atéjn mergú pulkélis,
Ej, blĭzga, blĭzga
Raudónos lįntélės
Ant mergélu galvélu.

2. Atėja pri dvaréla
Pri rutélu darżéla,
Ej, blĭzga, blĭzga
Raudónos lįntélės
Ąnt mergélu galvélu.

ds

3. Ejt dukrélė, vérkdama,
Matušėlės mélsdama:—
Ak, ne lejsk, ne lejsk
Máneș, matušėlė,
Dábar jaunà te-b-esù;

4. Dar ne kłójau krajtéla,
Dar ne áudiau drobélu,
Ak, ne lejsk, ne lejsk
Máneș, matušėlė,
Dábar jaunà te-b-esù.

1534.

1. Kajp linélus sėjau,
Gajdéjs apakėjau,
Aj, bėda, bėda, (*)
Niėks man ne parėda.

2. Kajp linélus róviau,
Į pedélus króviau,

3. Kajp linélus šukavaú,
Kajp gegùżė kukavaú.

4. Kajp linélus merkiaú,
Sušłapusi verkiaú.

5. Kad linélus mýniau,
Dájlej susipýniau,
Aj, be-ne-bėda
Visì mànę rėda.

ds

1535.

1. Dumó bałtà matušėlė,
Dumó mýłas tėtušėlis:
Kur żadėti dukrélę?

2. Ar į sódą, sodibėlę,
Ar į naújįnjį dvarélį,
Ar į Vilniaus miėstélį?

ds

(*) Po żėdnu pósmu kartók „Aj, bėda, bėda, niėks man ne parėda“

1533

1. Per lygiuosius laukelius
Atein mergų pulkelis, —
Ei, blizga, blizga
Raudonos lintelės
Ant mergelių galvelių. } 2 k.

2. Atėjo prie dvarelio,
Prie rūtelių darželio, —
Ei, blizga, blizga
Raudonos lintelės
Ant mergelių galvelių.

3. Ein dukrelė verkdama,
Motušėlės melsdama:
— Ak, neleisk, neleisk
Manęs, motušėle,
Dābar jauna tebesu, —

4. Dar neklojau kraitelio,
Dar neaudžiau drobelių, —
Ak, neleisk, neleisk
Manęs, motušėle,
Dabar jauna tebesu!

*1534

1. Kai linelius sėjau,
Gaidžiais apakėjau,
Ai, bėda, bėda,*
Nieks man neparėdo. } 2 k.

2. Kai linelius roviau,
Į pėdelius kroviau.

3. Kai linelius šukavau,
Kaip gegužė kukavau.

4. Kai linelius merkiau,
Sušlapusi verkiau.

5. Kad linelius myniau,
Dailiai susipyniau,
Ai, bene bėda —
Visi mane rėdo!

1535

1. Dūmoj balta motušėlė,
Dūmoj mielas tetušėlis,
Kur žadėtį dukrelę: } 2 k.

2. Ar į sodą sodybėlę,
Ar į naująjį dvarelį,
Ar į Vilniaus miestelį?

* Po kiekvieno posmo kartok: „Ai, bėda, bėda, nieks man neparėdo."

3. Ne į sódą, sodibėlę,
Ne į naújįnjį dvarėlį,
Ne į Vìlniaus mìestėlį.

4. Ąnt áukštůja kalnełájtia,
Po žalósios lejpełajtės,
Tęn słaúni tėviškėlė.

5. Išaúš dėjna pavásaria,
Išgįns brólej bėrus žìrgus,
Łąnkýs mána kapėlį.

6. Ko nè keli, seserėlė,
Ko ne áudi płónas dróbes,
Ko ne kłóji krajtėlį?

7. Ne aš kélsiu ąnkstì rytą,
Ne tąnsýsiu ni rąnkėlu,
Ne aš kłósiu krajtėlį.

1536.

1. Atjó karéjvis
a, a, a,
Šejna papìrkti,
Da, a, da (*).

ds

6. Kam tau to karéjviu?
Žėmej išárti.

7. Kam tau tos žėmės?
Kviėtiáms pasėti.

2. Kam tau to šéjna?
Kárvej pašérti.

8. Kam tau tu kviėtių?
Pyráguj iškèpti.

3. Kam tau tos kárvės?
Péjnuj pamìlzti.

9. Kam tau tu pyrágu?
Mokìniuj pašérti.

4. Kam tau to péjna?
Krůpams praliėti.

10. Kam tau to mokìnia?
Grómataj rašýti.

5. Kam tau tu krůpu?
Karéjviuj pašérti.

11. Kam tau tos grómatos?
Pry karálaus siųnsti.

(*) Ąnt to pavýdału kartók „a, a, a“ ir „da, a, da“ kóžnam pósme žemiaús.

3. Ne į sodą sodybėlę,
Ne į naująjį dvarelį,
Ne į Vilniaus miestelį, —

4. Ant aukštojo kalnelaičio
Po žaliąja liepelaite, —
Ten slauni tėviškėlė.

5. Išauš diena pavasario,
Išgins broliai bėrus žirgus,
Lankys mano kapelį.

6. — Ko nekeli, seserėle,
Ko neaudi plonas drobes,
Ko nekloji kraitelį?

7. — Nei aš kelsiu anksti rytą,
Netąsysiu nei rankelių,
Nei aš klosiu kraitelį!

1536

1. Atjoj kareivis,
A, a, a,
Šieno papirkti,
Da, a, da.* } 2 k.

2. — Kam tau to šieno?
— Karvei pašerti.

3. — Kam tau tos karvės?
— Pienui pamilžti.

4. — Kam tau to pieno?
— Kruopoms pralieti.

5. — Kam tau tų kruopų?
— Kareiviui pašerti.

6. — Kam tau to kareivio?
— Žemei išarti.

7. — Kam tau tos žemės?
— Kviečiams pasėti.

8. — Kam tau tų kviečių?
— Pyragui iškepti.

9. — Kam tau to pyrago?
— Mokiniui pašerti.

10. — Kam tau to mokinio?
— Gromatai rašyti.

11. — Kam tau tos gromatos?
— Prie karaliaus siųsti.

---

* Žemiau kiekviename posme panašiai kartok: „A, a, a“ ir „da, a, da“.

12. Kam tau to karálaus?
Karúmenej valdyti.

13. Kam tau tos karůmenės
Žémę karıaúti.

1537. (*)

1. Mes trys brolélej
Vájkščıojam łąnkó,
Gálim rytó búti
Prusóku rąnko.

ds

2. Kajp tik ąnt rỳta
Mumìs sugáva,
Rąnkas ir kójas
Múmsu apkáła.

3. Ded mumìs jáunus
Į dìdes dibkàs,—
Juk mes ne padárėm
Ni jókıa zbìtka.

4. Kłáusma mes tỳčıa,
Ar už saválą?
Titélis sáka:
Ne mána valà.

5. Kad mumìs vėžė
Nů múmsů tìčıa,
Tináj palìka
Músu dušélė.

6. Kad mumìs vėžė
Pro artojėlus,—
Gálim ne-b-sugrįnžti
Par tůs łaukélus.

7. Kad mumìs vėžė
Par žálą łąnką,
Svéjkina brolélej,
Išdůd mums rąnkas.

8. Kad mumìs vėžė
Par Naúmıėstį,
Ėja sesélės,
Vérkdamos péstıos.

9. Anós ėjusıos
Atsisákus grįnžt,
Ir músu širdélės
Jau pusıaú plýšt.

10. Kajp tik nùvezė
Tajp ir atstátė;
Išėja karálus,
Mumìs památė.

(*) Palygink 1113 dájną.

12. — Kam tau to karaliaus?
— Kariuomenei valdyti.

13. — Kam tau tos kariuomenės?
— Žemę kariauti!

1537

1. Mes trys broleliai
Vaikščiojam lankoj,
Galim rytoj būti
Prūsokų rankoj.

2 k.

2. Kai tik ant ryto
Mumis sugavo,
Rankas ir kojas
Mūsų apkalė.

3. Ded mumis jaunus
Į didžias dibkas, —
Juk mes nepadarėm
Nė jokio zbitko.

4. Klausme mes tyčia:
— Ar už savalią?
Titelis sako:
— Ne mano valia!

5. Kad mumis vežė
Nuo mūsų tyčia,
Tenai paliko
Mūsų dūšelė.

6. Kad mumis vežė
Pro artojėlius, —
Galim nebsugrįžti
Per tuos laukelius.

7. Kad mumis vežė
Per žalią lanką,
Sveikina broleliai,
Išduod mums rankas.

8. Kad mumis vežė
Per Naumiestį,
Ėjo seselės
Verkdamos pėsčios.

9. Anos ėjusios
Atsisakius grįžt,
Ir mūsų širdelės
Jau pusiau plyšt.

10. Kai tik nuvežė,
Taip ir atstatė;
Išėjo karalius,
Mumis pamatė.

11. Krį̀nta ašaros,
Krùvinos iš akiú;
Kłáusė karálus,
Ar daug yr tokiú?

12. Àpvelk mandéra,
Prïseg mums kárdus,
Důd márgą šaudýklę
Tyrvint par ąmžį.

13. Kurïs karéjvis
Pašėlęs yra,
Taj léjpė atnèšti
Žalú vytélu,

14. Léjpė atnèsti
Žalú vytélu,
Léjpė sustóti
Po du iš šalú..

15. Kajp sykį kïrta
Žémė drebėja,
Kajp ąntrą kïrta,
Kraújas žydėja.

16. Žálos vytélės
Ma par petélus,
Krį̀nta ašarėlės
Ma par vejdélus.

17. Kad mumïs płákė
Žémė drebėja,
Po múmsu kojélu
Kraújas tekėja.

18. Aj, mátė, mátė,
Kam tu augináj,
Kodėl mànę mážą
Ne nuskąndináj?

19. Aš vélyj be-gùlįns
Akmèns vietélė,
Ne kad aš be-tùrins
Rąnko kardélį.

20. Děku tėvéluj
Už bałtą-dů̃ną
Ir šénaj matùšej
Už augïnimą,

21. Děku matùšej
Už augïnimą,
Jau, ne matysi
Mána mirïmą.

1538

1. Pakłausyk, brółau mána,
Brółau-gaspadóriau,
Kad po Rį̀ngos stovėjom,
Kókias bėdas kęntėjom. } ds

2. Mùšėmos ir kapójėmos
Pę́nkias adynas ir tris;
Ne daug anú te-ïšmušė:
Jenarółus pęnkiùs,

11. Krinta ašaros
Kruvinos iš akių,
Klausė karalius,
Ar daug yr tokių?

12. Apvelk mandiera,
Priseg mums kardus,
Duod margą šaudyklę
Tirvint per amžių.

13. Kuris kareivis
Pašėlęs yra,
Tai liepė atnešti
Žalių vytelių;

14. Liepė atnešti
Žalių vytelių,
Liepė sustoti
Po du iš šalių.

15. Kai sykį kirto,
Žemė drebėjo,
Kai antrą kirto,
Kraujas žydėjo.

16. Žalios vytelės
Man per petelius,
Krinta ašarėlės
Man per veidelius.

17. Kad mumis plakė,
Žemė drebėjo,
Po mūsų kojelių
Kraujas tekėjo.

18. Ai mote, mote,
Kam tu auginai,
Kodėl mane mažą
Nenuskandinai?

19. Aš velij begulįs
Akmens vietelėj,
Ne kad aš beturįs
Rankoj kardelį!

20. Dėkui tėveliui
Už baltą duoną
Ir senai motušei
Už auginimą;

21. Dėkui motušei
Už auginimą, —
Jau nematysi
Mano mirimo.

1538

1. Paklausyk, brolau mano,
Brolau gaspadoriau,
Kad po Ryga stovėjom, } 2 k.
Kokias bėdas kentėjom! }

2. Mušėmės ir kapojomės
Penkias adynas ir tris, —
Nedaug anų teišmušė:
Jenarolus penkis,

3. Jenarólus pęnkiùs,
Pułkaúnįnku dėšįmtį,
O karėjviu - arklinįnku
Led pùsę surāda,

4. O karėjviu - arklinįnku
Led pùsę surāda,
O pestióku - karejvėlu
Nej skajtýti ne gáva.

1539.

1. O, áugom, áugom
Mes trys brolėlej,
Mes trys jaunì brolėlej,
Karálaus karejvėlej. } ds

2. O varýs, varýs,
Mus tris brolėlus
Į svėtimą šalėlę,
Į Turkìjos žemėlę.

3. Vėrkė, vėrkė
Tėvas, matùšė,
Verk brólej, seserėlės
Ir visà giminėlė.

4. Ne tajpó vėrkė
Tėvas, matùšė,
Ne brólej, seserėlės,
Ne visà giminėlė,

5. Kajp graúdej vėrkė
Jaunà mergėlė
Žalú rútu daržely,
Kajp gegùžė kukáva.

6. Ne verk, mergėlė,
Ne verk, jaunóji,
Parsiųnsiu gromatėlę
Márgůju atrašėlu.

7. Prisisèginki,
Jaunà mergėlė,
Tąn márgą gromatėlę
Pry skrynėlės viršėlaus.

8. Skrýnę varstýsi,
Dróbes rájžysi,
Gromatėlę skajtýsi,
Vardėlį minavósi.

1540.

1. Vadìn mànę gendrolėlis
Į karėnę jóti,—
Ar mánej jóti,
Ar man apsistóti? } ds

2. Kłaus sesėlė broterėlį:
Kůmėt be-parjósi,
Ar tu šiu métu,
Ar tu po pusąntra?

3. Jenarolus penkis,
Pulkauninkų dešimtį,
O kareivių arklininkų
Led pusę surado;

4. O kareivių arklininkų
Led pusę surado,
O pėsčiokų kareivėlių
Nė skaityti negavo.

1539

1. O augom, augom
Mes trys broleliai,
Mes trys jauni broleliai, } 2 k.
Karaliaus kareivėliai.

2. O varys, varys
Mus tris brolelius
Į svetimą šalelę,
Į Turkijos žemelę.

3. Verkė, verkė
Tėvas motušė,
Verk broliai seserėlės
Ir visa giminėlė.

4. Ne taipo verkė
Tėvas motušė,
Nei broliai seserėlės,
Nei visa giminėlė,

5. Kaip graudžiai verkė
Jauna mergelė
Žalių rūtų daržely,
Kaip gegužė kukavo.

6. Neverk, mergele,
Neverk, jaunoji,
Parsiųsiu gromatėlę
Marguoju atrašėliu!

7. Prisiseginki,
Jauna mergele,
Tą margą gromatėlę
Prie skrynelės viršelio:

8. Skrynią varstysi,
Drobes raižysi, —
Gromatėlę skaitysi,
Vardelį minavosi!

1540

1. Vadin mane gendrolėlis } 2 k.
Į karenę joti, —
Ar manei joti, } 2 k.
Ar man apsistoti?

2. Klaus seselė broterėlį:
— Kuomet beparjosi:
Ar tu šiuo metu,
Ar tu po pusantro?

3. Ir parjója broterėlis
Tąn pátį metėlį
Ir þe žirgėlu,
Ir be manderėlės.

4. Kłaus sesėlė broterėlį:—
Kur dėjej žirgėlį,
Kur dėjej žirgėlį,
Žálą manderėlę?

5. Aš išmajniaú bėrą žìrgą
Mozúrams į dūną,
O manderėlę—
Į mìła serměgą.

1541 (*).

1. Kukū gìrio
Gegužėlė,
Benė bėdna
Siratėlė? } ds

2. Kłaus: ko verkì,
Siratėlė,
Ar be-turì
Matusėlę?

3. Gul matùšė
Ąnt lęntėlės,
Verk dukrėlė
Pry šalėlės:—

4. O, matùšė,
Matušėlė,
Ar ne iłgà
Ši naktėlė?

5. Ko bus iłgà
Ši naktėlė,
Ar ne mįnkštà
Perynėlė?

6. Płónos dróbės
Drobulėlė,
Grába skrėdu
Prygalvėlis.

7. Mérgos mána—
Viėšnios mána,
Karunėlės—
Lėmpos mána.

8. Varpáj mána—
Vedléj mána,
Patrubóčej—
Pasekėjej.

9. Grábas mána-
Dváras mána
O dūbėlė—
Tėviškėlė.

(*) Palygink 1145 ir 1147 dájnas.

3. Ir parjojo broterėlis
Tą patį metelį
Ir be žirgelio,
Ir be mandierėlės.

4. Klaus seselė broterėlį:
— Kur dėjai žirgelį,
Kur dėjai žirgelį,
Žalią mandierėlę?

5. — Aš išmainiau bėrą žirgą
Mozūrams į duoną,
O mandierėlę —
Į milo sermėgą.

1541

1. Kukuoj girioj
Gegužėlė, —
Bene biedna } 2 k.
Siratėlė?

2. Klaus: — Ko verki,
Siratėle?
Ar beturi
Motušėlę?

3. Gul motušė
Ant lentelės,
Verk dukrelė
Prie šalelės:

4. — O motuše
Motušėle,
Ar ne ilga
Ši naktelė?

5. — Ko bus ilga
Ši naktelė,
Ar ne minkšta
Perynėlė:

6. Plonos drobės
Drobulėlė,
Grabo skiedrų
Priegalvėlis.

7. Mergos mano —
Viešnios mano,
Karūnėlės —
Lempos mano!

8. Varpai mano —
Vėdliai mano,
Patrūbočiai —
Pasekėjai!

9. Grabas mano —
Dvaras mano,
O duobelė —
Tėviškėlė!

1542.

1. Senùtis išėja
Galvỹju ganýti,
Kas tįn ąnt kálna?
Ne gal išmanýti.

2. Ąnt áukšta kálna
Żałs ąnžůlėlis,
Po tů ąnžůlėlu
Rútu darżėlis.

3. Duktė atšákė:
Ne ąnžůlėlis,
Alè cnatlỹvas
Músu brolėlis,

4. Kurỹn tėtùšis
Į móksłą léjda,
Parėja dabàr
Išblyškusiu véjdu.

5. Ąnt rútu darżėla
Kuků gegużėlė,
Ąnt áukšta stogėla
Bruků bałąndėlis.

6. Duktė atsákė:
Ne gegużėlė,—
Iš dìdia dżiaúgsma
Verk motynėlė;

7. Ąnt áukšta stogėla
Ne bałąndėlis,
Alè małónus
Músu tėtušėlis.

ds 8. Ąns ne brukáva,
Tiktáj rokáva,
Kyk métu bùva
Be sunaús sáva?

9. Żaló lejpėlė
Gejd volųngėlė,
Kurì àtlėkė
Par żálę łąnkėlę.

10. Duktė atsákė:
Ne volųngėlė,
Alè mażóji
Músu seserėlė.

11. Pasisvéjkina
Su sávu brolėlu;
Ne vadỹn brolėlu,
Bet kunįgėlu.

12. Áukštas stogėlis—
Naújas svirnėlis,
Kur atsisėda
Músu brolėlis.

13. Rútu darżėlis,—
Żmonių pulkėlis,
Kuriùs pamókė
Jauns kunįgėlis.

1542

1. Senutis išėjo
Galvijų ganyti, —
Kas ten ant kalno,
Negal išmanyti. } 2 k.

2. Ant aukšto kalno
Žals ąžuolėlis,
Po tuo ąžuolėliu
Rūtų darželis.

3. Duktė atsakė:
— Ne ąžuolėlis,
Ale cnatlyvas
Mūsų brolelis,

4. Kurį tetušis
Į mokslą leido,
Parėjo dabar
Išblyškusiu veidu.

5. Ant rūtų darželio
Kukuoj gegužėlė,
Ant aukšto stogelio
Brūkuoj balandėlis.

6. Duktė atsakė:
— Ne gegužėlė, —
Iš didžio džiaugsmo
Verk motinėlė;

7. Ant aukšto stogelio
Ne balandėlis,
Ale malonus
Mūsų tetušėlis.

8. Ans nebrūkavo,
Tiktai rokavo,
Kiek metų buvo
Be sūnaus savo.

9. Žalioj liepelėj
Gied volungėlė,
Kuri atlėkė
Per žalią lankelę.

10. Duktė atsakė:
— Ne volungėlė,
Ale mažoji
Mūsų seserėlė.

11. Pasisveikino
Su savo broleliu, —
Nevadin broleliu,
Bet kunigėliu.

12. Aukštas stogelis —
Naujas svirnelis,
Kur atsisėdo
Mūsų brolelis.

13. Rūtų darželis, —
Žmonių pulkelis,
Kuriuos pamokė
Jauns kunigėlis.

14. Žaló łąnkélė
Trys grėbėjėlės
Tïkrosios bùva
Anó seserėlės.

15. Mažóji sesėlė
Bėga pasakýti,
Kad anós ėjtum
Bróla pasvėjkinti.

16. Anós atsákė:
Kąn mes darýsma,
Nėr ko dovanóti,
Kajp mes pradrįnsma?

17. Mažóji sesėlė
Pradėja vérkti,
Kad anós nè dręns
Pry bróla ėjti.

18. Seserú łáukė
Jauns kunigėlis,
Žmonimïs aptékęs,
Kajp bitinėlis.

19. Tėvs iš to dziaúgsma
Prašmįntinį dárė
Ir dukterėles
Numý parvàrė:—

20. Músu kudikėlej,
Visï augïnti,
Dėl ko ne drėnsat
Brólį svėjkinti?

21. Vėjna, Barbėlė,
Dávė pirštinėles,
Ąntrà, Verėlė—
Báltas pančekėles.

22. Tretióji, Kotrėlė,
Niėka nè davė,
Tiktáj bróluj
Pakárą dárė.

23. Ketvirtà, mažėlė,
Vardù Rozalïja,
Bróluj dovanója
Báltą servetėlę.

24. Pęnktóji, Vóna,
Visù viresnióji,
Už gaspadïnę
Pry anó pristója.

25. Į tąn prašmįntinį
Kajmýnus vadïna,
Kajp įmanýdams,
Tėvs pavajšïna.

26. Suėja gęntėlės
Dėdės, tėtutėlės,
Nėšė kunigėluj
Géras dovanėles.

27. Po trijú dejnú
Rejks iškeláuti;
Praděja matùšė
Ir gęntys bláuti.

14. Žalioj lankelėj
Trys grėbėjėlės
Tikrosios buvo
Ano seserėlės.

15. Mažoji seselė
Bėgo pasakyti,
Kad anos eitų
Brolio pasveikinti.

16. Anos atsakė:
— Ką mes darysme,
Nėr ko dovanoti,
Kaip mes pradrįsme?

17. Mažoji seselė
Pradėjo verkti,
Kad anos nedrįst
Prie brolio eiti.

18. Seserų laukė
Jauns kunigėlis,
Žmonėmis aptekęs
Kaip bitinėlis.

19. Tėvs iš to džiaugsmo
Prašmintinį darė
Ir dukterėles
Namo parvarė:

20. — Mūsų kūdikėliai
Visi auginti,
Dėl ko nedrįstat
Brolį sveikinti?

21. Viena, Barbelė,
Davė pirštinėles,
Antra, Verelė —
Baltas pančiakėles,

22. Trečioji, Kotrelė,
Nieko nedavė,
Tiktai broliui
Pakarą darė.

23. Ketvirta, maželė,
Vardu Rozalija,
Broliui dovanojo
Baltą servetėlę.

24. Penktoji, Ona,
Visų vyresnioji,
Už gaspadinę
Prie ano pristojo.

25. Į tą prašmintinį
Kaimynus vadino,
Kaip įmanydams
Tėvs pavaišino.

26. Suėjo gentelės
Dėdės, tetulėlės, —
Nešė kunigėliui
Geras dovanėles.

27. Po trijų dienų
Reiks iškeliauti, —
Pradėjo motušė
Ir gentys bliauti.

28. Jáuna kunįgė̃la
Głaúdė galvélę
Pry širdıė̃s sáva
Mýła matušė̃lė,

29. O tėtušė̃lis
Galvélę bučıáva,
Żą́ndus pagłóstė
Sunéla sáva;

30. Vı̈sos seserė̃lės
Graudingáj raudója,
Apý kunįgė̃lį
Kajp żvákės apstója.

31. Bet kunįgė̃lis
Visùs palį̃nksmina,
Pajė̃męs ką́nkles,
Stı̈prej suską́mbina.

32. Uż šešıú mýlu
Kùnįgs iškeláva,
Pajė̃męs sesélę
Viresnęję sáva.

1543.

1. Daug yr svıė̃te darżélu,
Kur tur pujkıú żolélu.}ds.

2. Kur cnatlývos mergélės,
Tįn żyd gráżıos rożélės.

3. Ỳra tokıú żanótu,
Kur pry rútu bagótu.

4. Yr tokıú gaspadórıu,
Kur pry rútu padóru.

5. Gaspadórej cnatlývi,
Pry rútu ukatlývi,

6. Mok tajsýti łovéles,
Kad įsė̃tum żoléles;

7. Švęntóms dejnóms sergė̃ja,
Kur rutélus pasė̃ja,

8. Kad ne kàstum gajdùkaj,
Ne draskýtum vajkıùkaj;

9. Gajdùkus išgajnıója,
Vajkıùkus sułójoja.

10. Kur łajdókaj vajkélej,
Tįn išjū̃kti rutélej,

11 Kur cnatlývi vajkélej,
Anýms mýłu rutélej.

12. Ýra tokıú bernélu,
Kurı̈ lúbyja rutélu.

13. Kur cnatlývi vajkélej,
Tįn użtvérti darżélej;

14. Mok rutélu kavóti,
Ąnt kepùrėms nešıóti;

28. Jauno kunigėlio
Glaudė galvelę
Prie širdies savo
Miela motušėlė,

29. O tetušėlis
Galvelę bučiavo,
Žandus paglostė
Sūnelio savo.

30. Visos seserėlės
Graudingai raudojo,
Apie kunigėlį
Kaip žvakės apstojo.

31. Bet kunigėlis
Visus palinksmino,
Paėmęs kankles,
Stipriai suskambino.

32. Už šešių mylių
Kunigs iškeliavo,
Paėmęs seselę
Vyresniąją savo.

1543

1. Daug yr sviete darželių,
Kur tur puikių žolelių. (2 k.)

2. Kur cnatlyvos mergelės,
Ten žyd gražios roželės.

3. Yra tokių ženotų,
Kur prie rūtų bagotų.

4. Yra tokių gaspadorių
Kur prie rūtų padorių.

5. Gaspadoriai cnatlyvi,
Prie rūtų ukatlyvi,

6. Mok taisyti loveles,
Kad įsėtų žoleles.

7. Šventoms dienoms sergėja,
Kur rūteles pasėja,

8. Kad nekastų gaidukai,
Nedraskytų vaikiukai, —

9. Gaidukus išgainioja,
Vaikiukus sulojoja.

10. Kur laidokai vaikeliai,
Ten išjuoktos rūtelės,

11. Kur cnatlyvi vaikeliai,
Aniems mielos rūtelės.

12. Yra tokių bernelių,
Kurie liūbija rūtelių.

13. Kur cnatlyvi vaikeliai,
Ten užtverti darželiai;

14. Mok rūtelių kavoti,
Ant kepurių nešioti;

15. Kożnám mýłu vejzěti,
Kur rutélej ąnděti.

16. Apkaklělės bałtáva
Ir rutélej žaláva.

17. Kavalĭérej gražiáusi
Kajp žemčiúgaj brąngiáusi.

18. Ne-kaltýbėmis bernélej,
Anýms kvépa rutélej.

19. Kur łajdókaj bernélej,
Anýms smĭrda rutélej;

20. Retáj t-ĕra regĕti,
Kur rutélej uždĕti.

21. Ýra tokiú mergélu,
Kur ne lúbyja rutélu;

22. Ne nor tįn ni vejzĕti,
Kur rutélej pasĕti.

23. Rutélej garbanóti,
Skin anùs ir žanóti.

24. Ir kvietkéles skĭndami,
Į bažnýčę nèšdami,

25. Tur ąnt žolú ukátą;
Anỹ lúbyja čystátą.

26. Visĭ padórus stónaj,
Myl rútus ir kunįgáj;

27. O pry trobú łąngélu
Yr užtvértu darželu.

1544.

1. Ak, kur aš dįngsiu, siratà,
Kur aš pasidĕsiu be túrtu?
O kur aš nuėjsiu,
Vargélį atrásiu
Dėl sávęs.
ds

2. Užžėlė mána takélej,
Apáuga matùšes kapélej,
Éjsiu ąnt kałnéla,
Šaúksiu matušėlę,
Benè atsilejps?

3. Šaukiaú par dėjną, vérkdama,
Ne išgirdaú žódia ni vėjna;
Ne-be-patiĕšyja
Mánęs matušėlė,
Rupesnėly.

4. Aš nů kalnéla éjdama,
Graúdias ášaras lėjdama,—
Atjó vejškelėlu
Ąnt bĕra žirgéla
Broterėlis.

15. Kožnam miela veizėti,
Kur rūtelės antdėtos.

16. Apkaklėlės baltavo,
Ir rūtelės žaliavo.

17. Kavalieriai gražiausi
Kaip žemčiūgai brangiausi.

18. Nekaltybėmis berneliai, —
Aniems kvepia rūtelės, —

19. Kur laidokai berneliai,
Aniems smirda rūtelės;

20. Retai tėra regėti,
Kur rūtelės uždėtos.

21. Yra tokių mergelių,
Kur neliūbija rūtelių, —

22. Nenor ten nė veizėti,
Kur rūtelės pasėtos.

23. Rūtelės garbanotos,
Skin anas ir ženoti

24. Ir, kvietkeles skindami,
Į bažnyčią nešdami,

25. Tur ant žolių ukatą, —
Anie liūbija čystatą.

26. Visi padorūs stonai
Myl rūtas ir kunigai;

27. O prie trobų langelių
Yr užtvertų darželių.

1544

1. Ak, kur aš dingsiu sirata,
Kur aš pasidėsiu be turtų?
O kur aš nueisiu,
Vargelį atrasiu } 2 k.
Dėl savęs.

2. Užžėlė mano takeliai,
Apaugo motušės kapeliai,
Eisiu ant kalnelio,
Šauksiu motušėlę,
Bene atsilieps?

3. Šaukiau per dieną verkdama,
Neišgirdau žodžio nė vieno, —
Nebepatiešijo
Manęs motušėlė
Rūpesnėly.

4. Aš nuo kalnelio eidama,
Graudžias ašaras liedama, —
Atjoj vieškelėliu
Ant bėro žirgelio
Broterėlis.

5. O kamè tu buváj, broléli,
O kamè sušĭldej žirgélį?
Dėl ko tu tajp lį̆nksmas,
Ar ne žełavóji
Matušĕ̆lės?

6. Ne aš žełavóju, sesélė,
Žadıù darýti veséliję,
Buvaú pas mergélę,
Išdavė rąnkélę,
Suderĕ̆jau.

7. Dĕ̆ku matušĕ̆lej lik šıólej,
Kad mànę augináj, lik tólej;
Kad mergélę gáusıu,
Daugıaús ne-b-gedáusıu
Matušĕ̆lės.

1545

1. Už júrıu-márıu, } ds
Už vąndenĕ̆la
Rį̆nka mergélės, } ds
Rį̆nka jáunosės,
Smùlkes ůgéles.

2. Ne tajpó rį̆nka,
Kajp parvájkščıoja,
Ir patĭ sàvę
Ir patĭ sàvę
Labáj graudĭna.

3. Atjó bernélis
Par lýgıus łaukùs,
Viló mergélę,
Viló jáunąję,
Tolaús į ŭ̆gas.

4. Atstóki, błózne,
Ne vilóki mánęs,
Jau vakarĕ̆lis,
Tólims kelélis,
Rejks numý éjti.

1546. (*).

1. Sıų́ntė mànę matušĕ̆lė
Į girélę vobůłáuti, } ds.

2. Į girélę vobůłáuti,
Į sodnélį rıėšutáuti

3. Nėr girélė vobůlĕ̆lu,
Ni sodnély rıėšutĕ̆lu.

4. Ir sutikaú du bernélu,
Abù jáunu, ne-žanótu.

(*) Palýgink 810 dájną.

5. — O kame tu buvai, broleli,
O kame sušildei žirgelį?
Dėl ko tu taip linksmas,
Ar nežėlavoji
Motušėlės?

6. — Nei aš žėlavoju, sesele,
Žadu daryti veseliją:
Buvau pas mergelę,
Išdavė rankelę —
Suderėjau.

7. — Dėkui motušėlei lig šiolei,
Kad mane auginai lig tolei!
Kad mergelę gausiu,
Daugiau nebgedausiu
Motušėlės.

1545

1. Už jūrių marelių, } 2 k.
Už vandenėlio, }
Rinko mergelės, }
Rinko jaunosios } 2 k.
Smulkias uogeles. }

2. Ne taipo rinko,
Kaip pervaikščiojo
Ir patį save,
Ir pati save
Labai graudino.

3. Atjoj bernelis
Per lygius laukus,
Vilioj mergelę,
Vilioj jaunąją
Toliau į uogas.

4. Atstoki, blozne,
Nevilioki manęs, —
Jau vakarėlis,
Tolims kelelis,
Reiks namo eiti!

1546

1. Siuntė mane motušėlė
Į girelę obuoliauti, (2 k.)

2. Į girelę obuoliauti,
Į sodelį riešutauti.

3. Nėr girelėj obuolėlių
Nei sodely riešutėlių.

4. Ir sutikau du berneliu,
Abu jaunu, neženotu.

5. Ejkš, mergélė, ejkš, jaunóji,
Aš tau niẽka ne darýsiu.

6. Tik lįntéles nusagstýsiu
Ir žiedélus numaustýsiu.

7. Iš žiedélu-augsinẽlu
Nuliẽdinsiu pęntinẽlus,

8. Iš lįntélu-blĩzginẽlu
Numagstýsiu kamanẽles.

9. Kad aš jójau par łaukélus,
Švytrů, blĩzga kamanẽlės,

10. Švytrů, blizga kamanėlės,
Švytrů, blĩzga pęntinẽlej.

11. Kad parjójau pas matùšę,
Kłáusė mánęs matušẽlė:—

12. Kamė liẽdinaj pęntinẽlus,
Kamė magstéj kamanẽles?

13. Lietuvó liẽdinau pęntinẽlus,
Nituvóje magstiaú kamanẽles.

1547.

1. Ej, dżium, dżium, dżium
Karklýne žvirblélį,—
Kam tu sukáj
Ne véjto lizdélį?
Ràmtad, ràmta, dra,
Ràmta, drĩda, ráda (*). } ds

2. Búčiau ne sùkęs,
Kad senélis bùvęs,
Dėl to susukaú
Kad jaunỹklis buvaú,

3. Dėl to susukaú,
Kad jaunỹklis buvaú,
Kad ne žinójau,
Kur lizdélį sùkti.

4. Du šĩmtu métu
Į vákar sukáka,
Kajp ąnt to sviẽta
Gyvénti pradẽjau.

*

* *

5. Ar aš ne pana
Ar ne vajnikůta,
Ar mána kásos
Yr ne-sušukůtos?

(*) Po žẽdną pósmą kartók „ràmtad, ràmta, dra, ràmta, drĩda, ráda“.

5. Eikš, mergele, eikš, jaunoji,
Aš tau nieko nedarysiu,

6. Tik linteles nusagstysiu
Ir žiedelius numaustysiu.

7. Iš žiedelių auksinėlių
Nuliedinsiu pentinėlius,

8. Iš lintelių blizginėlių
Numagztysiu kamanėles.

9. Kad aš jojau per laukelius,
Švytruoj blizga kamanėlės,

10. Švytruoj blizga kamanėlės,
Švytruoj blizga pentinėliai!

11. Kad parjojau pas motušę,
Klausė manęs motušėlė:

12. — Kame liedinai pentinėlius,
Kame magztei kamanėles?

13. — Lietuvoj liedinau pentinėlius,
Nituvoje magzčiau kamanėles!

1547

1. — Ei, džium, džium, džium
Karklyne žvirblelį,
Kam tu sukai
Ne vietoj lizdelį?
Ramtad, ramta, dra,
Ramta, drida, rada.* } 2 k.

2. — Būčiau nesukęs,
Kad senelis buvęs,
Dėl to susukau,
Kad jauniklis buvau;

3. Dėl to susukau,
Kad jauniklis buvau,
Kad nežinojau,
Kur lizdelį sukti.

4. Du šimtu metų
Į vakar sukako,
Kaip ant to svieto
Gyventi pradėjau.

5. Ar aš ne pana,
Ar ne vainikuota,
Ar mano kasos
Yr nesušukuotos?

* Po kiekvieno posmo kartok: „Ramtad, ramta, dra, ramta, drida, rada."

6. Dziaũgės łapėlė,
Vajkùs atrádusi,
Kajp senà žmóna,
Vajnìka sẽgusi.

7. Ar aš ne jáunas,
Ar ne kavalìẽrius,
Ar mána žìrgaj
Yr ne-sušukũ̃ti?

8. Ar aš ne pónas,
Ar ne gaspadórius,
Ar aš ne móku
Rugiùs, miẽžius sẽti?

9. Ar aš ne póni,
Ar ne gaspadìnė,
Ar aš ne móku
Súrius, svieẽstus dìrbti?

1548.

1. Siųntė mànę
Motinẽlė
Į dunójų
Vąndèns. } ds

2. Dábar ne nuėjaú
Ni į puskelẽlį
Ir atjója jauns bernélis
Žirgélu gỹrdyti.

3. Pałukẽk, mergélė,
Pałukẽk, jaunóji,
Pałukẽki, paniułájtė,
Dũk žirgélams vąndèns.

4. Ak, ne galù łaukti,
Ak, ne galù łukẽti,
Ne vélyja matušẽlė
Ni pasikałbẽti.

5. Sesájtė památė,
Matùšej pasákė;
Baúdė mànę matušẽlė
Skaúdejsejs žodélejs.

6. O, mátuš, mátuš,
Bałtóji matùšė,
Dar ne pirkáj ni lįntélu,
Ni šìłka barvélu,

7. Ne pirkáj ni lįntu,
Ni šìłka barvélu,
Tũkart pìrksi, matušẽlė,
Kad aš ne-b-nešiósiu.

8. Dábar seserẽlė
Už mànę mažésnė
Tegù nešió, tegù švytrũ
Šilkũ̃toms barvélėms.

6. Džiaugės lapelė,
Vaikus atradusi,
Kaip sena žmona,
Vainiką segusi.

7. Ar aš ne jaunas,
Ar ne kavalierius,
Ar mano žirgai
Yr nesušukuoti?

8. Ar aš ne ponas,
Ar ne gaspadorius,
Ar aš nemoku
Rugius, miežius sėti?

9. Ar aš ne ponia,
Ar ne gaspadinė,
Ar aš nemoku
Sūrius, sviestus dirbti?

*1548

1. Siuntė mane
Motinėlė
Į dunojų
Vandens. } 2 k.

2. Dābar nenuėjau
Nė į puskelėlį,
Ir atjojo jauns bernelis
Žirgelių girdyti.

3. — Palūkėk, mergele,
Palūkėk, jaunoji,
Palūkėki, paniulaite,
Duok žirgeliams vandens!

4. — Ak, negaliu laukti,
Ak, negalįu lūkėti,
Nevelija motušėlė
Nė pasikalbėti!

5. Sesaitė pamatė,
Motušei pasakė, —
Baudė mane motušėlė
Skaudžiaisiais žodeliais.

6. — O motuš, motuš,
Baltoji motuše,
Dar nepirkai nei lintelių,
Nei šilko barvelių;

7. Nepirkai nei lintų,
Nei šilko barvelių, —
Tuokart pirksi, motušėle,
Kad aš nebnešiosiu.

8. Dabar seserėlė
Už mane mažesnė, —
Tegu nešioj, tegu švytruoj
Šilkuotoms barvelėms.

9. O, rúta, rutélė,
Ko tu tajp pavýtaj?
Dar ne matėj ni šalnėlės,
Ni šiaũrės vėjėlu.

10. O kad pamatýsi,
Tũkart tu pavýsi,
Pašáłs táva pašakėlės,
Žálos viršunėlės.

11. O, dukrėlė mána,
Ko tu tajp nulúdaj?
Dar ne matėj ni pulkėlu,
Ni jaunú bernėlu.

12. O kad pamatýsi,
Tũkart tu nulúsi,
Kálbins tàvę jauns bernėlis
Į svėtę šalėlę.

13. Svetimó šalėlė
Svetimì žmonėlej,
Ne mokėsi, kajp kalbė̃ti,
Ni darbėlį dìrbti.

1549.

1. Ir atjója jauns bernėlis
Iš svetimósės šalėlės,
Prirìša žirgėlį
Pry rútu darželа. } ds

2. Ir išėja paniułájtė
Iš márgojo svirnełájtia:—
Ko žvęng tas žirgėlis,
Táva jůdbėrėlis?

3. Ar ąns žvęngia dovinėlu,
Ar bałtúju dobilė̃lu,
Ar žála šiėnėla,
Grýnu avižė̃lu?

4. Ni ąns žvęngia dovinėlu,
Ni bałtúju dobilė̃lu,
Ąns žvęngia šiėnėla,
Grýnu avižė̃lu.

5. Éjkiv vèdu, bernužė̃li,
Į šęn áukštąję stajnėlę,
Aš távej sakýsiu,
Kur dė̃si žirgėlį.

6. Pastatýki žirgužẽlį,
Pakabìnki ir balnėlį,—
Ko verkì, bernėli,
Ko verkì, jaunàsis?

7. Jáunas diẽnas patrótyjej,
Jau mergėlę patrópyjej,
Jaunýstės trótyjej,
Mergėlę trópyjej.

9. O rūta rūtele,
Ko tu taip pavytai, —
Dar nematei nei šalnelės,
Nei šiaurės vėjelių.

10. O kad pamatysi,
Tuokart tu pavysi, —
Pašals tavo pašakėlės,
Žalios viršūnėlės.

11. O dukrele mano,
Ko tu taip nuliūdai, —
Dar nematei nei pulkelių,
Nei jaunų bernelių.

12. O kad pamatysi,
Tuokart tu nuliūsi, —
Kalbins tave jauns bernelis
Į svečią šalelę.

13. Svetimoj šalelėj
Svetimi žmoneliai,
Nemokėsi, kaip kalbėti
Nei darbelį dirbti.

1549

1. Ir atjojo jauns bernelis
Iš svetimosios šalelės,
Pririšo žirgelį
Prie rūtų darželio. } 2 k.

2. Ir išėjo paniulaitė
Iš margojo svirnelaičio:
— Ko žveng tas žirgelis
Tavo juodbėrėlis?

3. Ar ans žvengia dovanėlių,
Ar baltųjų dobilėlių,
Ar žalio šienelio,
Grynų avižėlių?

4. — Nei ans žvengia dovanėlių,
Nei baltųjų dobilėlių,
Ans žvengia šienelio,
Grynų avižėlių.

5. — Eikiv vedu, bernužėli,
Į šią aukštąją stainelę,
Aš tavei sakysiu,
Kur dėsi žirgelį:

6. Pastatyki žirgužėlį,
Pakabinki ir balnelį!
Ko verki, berneli,
Ko verki, jaunasis?

7. Jaunas dienas patrotijai,
Jau mergelę patropijai,
Jaunystės trotijai,
Mergelę tropijai!

1550.

1. Ej, susĕdė, kumájtė, } ds
Kur gyvenì? }
Dėl ko mánęs vejšėti } ds
Nè kvejti? }

2. Ej, susĕdė, kumájtė,
Kur aš kvéjsiu,
Kad aš sáva trobėlės
Ne turiù.

3. Budavósiu trobėlę
Ąnt máriu,
Padìrbinsiu tįnklėlį
Ášatiu.

4. Sužvejósiu žuvėlę
Ášeriu,
Sukvéjsiu susĕdus
Ir gęntis,

5. Sukvéjsiu susĕdus
Ir gęntis,
Čėstavosiu tris déjnas
Ir náktis.

6. Skanì mána žuvėlė
Ášeriu,
Sląunì mána giminėlė
Iš žvejú.

1551.

1. Bėda mánej ýra, } ds.
Turiù błógą výrą, }
Vežiaú ir į Telšiùs, } ds.
Niėks ne atpìrka. }

2. Parvažiùdama,
Pririšaú pri bérža,
Kad vilks papjáutum,
Kad łókis (*) suėstum.

3. Nuėjaú ąnt rýta,
Dar te-b-rąndù gývą,
Ni vilks papjóvęs,
Ni łókis suėdęs.

4. Parvédusi numý
Pririšaú pry žárda,
Kad šúnys łótum,
Kad gajdéj kapótum.

5. Nuejtù ąnt rýta,
Dar te-b-rąndù gývą,
Ne šúnys łója
Ne gajdéj kapója.

(*) Łókis – meškà.

1550

1. — Ei susiede, kūmaite, } 2 k.
Kur gyveni,
Dėl ko manęs viešėti } 2 k.
Nekvieti?

2. — Ei susiede, kūmaite,
Kur aš kviesiu,
Kad aš savo trobelės
Neturiu!

3. Budavosiu trobelę
Ant marių,
Padirbdinsiu tinklelį
Ašutų,

4. Sužvejosiu žuvelę
Ešerių,
Sukviesiu susiedus
Ir gentis;

5. Sukviesiu susiedus
Ir gentis,
Čestavosiu tris dienas
Ir naktis.

6. Skani mano žuvelė
Ešerių,
Slauni mano giminėlė
Iš žvejų!

1551

1. Bėda manei yra, — } 2 k.
Turiu blogą vyrą,
Vežiau į Telšius, } 2 k.
Nieks neatpirko.

2. Parvažiuodama
Pririšau prie beržo,
Kad vilks papiautų,
Kad lokys suėstų.

3. Nuėjau ant ryto,
Dar tebrandu gyvą, —
Nei vilks papiovęs,
Nei lokys suėdęs.

4. Parvedusi namo,
Pririšau prie žardo,
Kad šunys lotų,
Kad gaidžiai kapotų.

5. Nueinu ant ryto,
Dar tebrandu gyvą, —
Nei šunys lojo,
Nei gaidžiai kapojo.

6. Parvédusi numý
Stúmiau į kamárą,
Kad gálą gáutum,
Kad pasigałútum.

7. Nuejtù ánt rỹta
Jau ne-b-rándù gývą,
Jau gálą gávęs,
Jau pasigałávęs.

8. Patì pasìšvejčiau,
Veżiaú pakavóti:—
Vyrélis bùva,
Ne-łajdókas bùva;

9. Štaj výras bùva,
Štaj małónus bùva,
Gaspadórius bùva,
Ne-pijùkas bùva.

1552 (*).

1. Iš éżera
Į upélį téka,
Aš girdėjau,
Kąn matùšė sáka.

2. Matùšė sáka:
Už séna ne léjsiu,
Matùšė sáka:
Jaunám pażadėjau.

3. Aš mokėsiu,
Kajp jáuną mylėti,
Aš mokėsiu
Jáuną čenavóti:

4. Par tris déjnas
Perýnos mygýsiu,
Ketvirtó dejnó
Výnu pagýrdysiu;

ds

5. Par kejmélį
Patì išlydėsiu,
Par łaukélį
Sesélę maldýsiu.

6. Iš éżera
Į upélį téka,
Aš girdėjau,
Kąn matùšė sáka.

7. Matùšė sáka:
Už jáuna ne léjsiu,
Matùšė sáka:
Senám pażadėjau.

(*) Palýgink Ves. 40, 207, 390, 394 ir 960 dájnas.

6. Parvedusi namo,
Stūmiau į kamarą,
Kad galą gautų,
Kad pasigaluotų.

7. Nueinu ant ryto,
Jau nebrandu gyvą, —
Jau galą gavęs,
Jau pasigalavęs.

8. Pati pasišveičiau,
Vežiau pakavoti:
Vyrelis buvo,
Ne laidokas buvo, —

9. Štai vyras buvo,
Štai malonus buvo,
Gaspadorius buvo,
Ne pijokas buvo.

1552

1. Iš ežero
Į upelį teka, —
Aš girdėjau,
Ką motušė sako. } 2 k.

2. Motušė sako:
— Už seno neleisiu!
Motušė sako:
— Jaunam pažadėjau!

3. Aš mokėsiu,
Kaip jauną mylėti,
Aš mokėsiu
Jauną čenavoti:

4. Per tris dienas
Perynos' migysiu,
Ketvirtoj dienoj
Vynu pagirdysiu,

5. Per kiemelį
Pati išlydėsiu,
Per laukelį
Seselę maldysiu!

6. Iš ežero
Į upelį teka, —
Aš girdėjau,
Ką motušė sako.

7. Motušė sako:
— Už jauno neleisiu!
Motušė sako:
— Senam pažadėjau!

8. Aš mokĕsiu,
Kajp sėną mylĕti,
Aš mokĕsiu
Sėną čenavóti:

9. Par tris déjnas
Po dúmu rukýsiu,
Ketvirtó dejnó
Šármu pagýrdysiu;

10. Par kejmélį
Su mejtù varýsiu,
Par łaukélį
Strýpajs išłajdýsiu.

1553 (*).

1. O, Marĕ, Marélė,
Dúšia širdiĕs mána,
Iš-kur bùva ty svetélej
Pry távęs be mánęs? } ds.

2. Gendrólus iš Lùkės,
O jo brólis iš Pùkės,
O viršinỊnks myláusis
Iš patrós Pałąngós.

3. O, Marĕ,...
Kŭmi prỊjemej tus svetélus
Pry sávęs be mánęs?

4. Gendrólų ałùtiu,
O jo brólį midùtiu,
O viršinỊnką, o myláusį
RỊnckůju vynélu.

5. O Marė,...
Kŭmi vajšináj tus svetélus
Pry sávęs be mánęs?

6. Gendrólų žąnsýna,
O jo brólį gajdýna,
O viršinỊnką, o myláusį—
Su manỊm bałąndį.

7. O Marė,...
Kur paguldéj tus svetélns
Pry sávęs be mánęs?

8. Gendrólų ąnt gỊrnu,
O jo brólį po gỊrnu,
O viršinỊnką, o myláusį
Margóje łovélė.

9. O Marė,...
Ků apkłójej tus svetélus
Pry sávęs be mánęs?

10. Gendrólų su majšù,
O jo brólį su ąntrù,
O viršinỊnką, o myláusį
Margája kaldréle.

(*) Palýgink 772—ir Ves. 42, 243 ir 955 dájnas.

8. Aš mokėsiu,
Kaip seną mylėti,
Aš mokėsiu
Seną čenavoti:

9. Per tris dienas
Po dūmu rūkysiu,
Ketvirtoj dienoj
Šarmu pagirdysiu;

10. Per kiemelį
Su mietu varysiu,
Per laukelį
Strypais išlaidysiu!

1553

1. — O Mare Marele,
Dūšia širdies mano,
Iš kur buvo tie sveteliai
Prie tavęs be manęs? } 2 k.

2. — Gendrolius iš Lukės,
O jo brolis iš Pukės,
O viršininks mieliausias
Iš pačios Palangos.

3. — O Mare...
Kuomi priėmei tuos svetelius
Prie savęs be manęs?

4. — Gendrolių alučiu,
O jo brolį midučiu,
O viršininką, o mieliausią,
Rinckuoju vyneliu.

5. — O Mare...
Kuomi vaišinai tuos svetelius
Prie savęs be manęs?

6. — Gendrolių žąsiena,
O jo brolį gaidiena,
O viršininką, o mieliausią —
Su manim balandžiu.

7. — O Mare...
Kur paguldei tuos svetelius
Prie savęs be manęs?

8. — Gendrolių ant girnų,
O jo brolį po girnom,
O viršininką, o mieliausią,
Margoje lovelėj.

9. — O Mare...
Kuo apklojai tuos svetelius
Prie savęs be manęs?

10. — Gendrolių su maišu,
O jo brolį su antru,
O viršininką, o mieliausią,
Margąja kaldrele.

11. O Marė,...
Kajp išlėjdaj tus svetėlus
Nů sávęs be mánęs?

12. Gendrólų—sesýtė,
O jo brólį—aš patĭ,
O viršinį̃nką, o myláusį—
Margýjy šunėlej.

1554.

1. Ne dėku tėvuj,
Nej matušėlej,
Kad valėlė paaugĭna, } ds.

2. Valėlė augĭna,
Ilgáj migĭna;
Ni krajtėlį ne sukłójau.

3. Tůkart sukłósi,
Dukrėlė mána,
Kad nuėjsi už bernéla.

4. Ne-tėjsą kalbĭ,
Bałtà matušėlė,
Ne bus tůkart man čėséla;

5. Bėgs půdelėlis,
Verks kudikėlis,
Bùdins mànę jauns bernélis;

6. Déjną grėblėlis,
Náktį spragilėlis,
Skaudės mána rąnkełájtės.

1555.

1. Żyd, żyd putilėlis
Żalóje girėlė.
Tegù żýdi, tegù klėsta } ds
Raudónos ůgėlės.

2. Stĭkła łąngą pravirėjau,
Saulėlės vejzėjau,
Várıu durĭs pravirėjau,
Matùšės vejzėjau:—

3. Kełk, kełk, matušėlė,
Tajsýk man stakléles;
Aš ne galù ni kalbėti,
Skaust mána galvėlė.

4. Matušėlė atkalbėja
Mejlĭngajs žodėlejs:—
Tegù tájsa dúkraj mána
Senóji ůšvėlė.

5. Kad ůšvėlė stákles tájsė,
Skaúdejs žódejs bára:—
Kamė áugaj, dúkra mána,
Kad ne pas matùšę?

11. — O Mare...
Kaip išleidai tuos svetelius
Nuo savęs be manęs?

12. — Gendrolių — sesytė,
O jo brolį — aš pati,
O viršininką, o mieliausią —
Margieji šuneliai!

1554

1. Ne dėkui tėvui
Nei motušėlei,
Kad valelėj paaugino, (2 k.)

2. Valelėj augino,
Ilgai migino, —
Nė kraitelį nesuklojau.

3. — Tuokart suklosi,
Dukrele mano,
Kad nueisi už bernelio.

4. — Netiesą kalbi,
Balta motušėle,
Nebus tuokart man čėselio:

5. Bėgs puodelėlis,
Verks kūdikėlis,
Budins mane jauns bernelis, —

6. Dieną grėblelis,
Naktį spragilėlis, —
Skaudės mano rankelaitės.

1555

1. Žyd, žyd putelėlis
Žalioje girelėj.
Tegu žydi, tegu klėsta
Raudonos uogelės! } 2 k.

2. Stiklo langą pravirėjau —
Saulelės veizėjau,
Vario duris pravirėjau —
Motušės veizėjau.

3. — Kelk, kelk, motušėle,
Taisyk man stakleles!
Aš negaliu nė kalbėti,
Skaust mano galvelė.

4. Motušėlė atkalbėjo
Meilingais žodeliais:
— Tegu taiso dukrai mano
Senoji uošvelė!

5. Kad uošvelė stakles taisė,
Skaudžiais žodžiais barė:
— Kame augai, dukra mano,
Kad ne pas motušę?

6. Kad matùšę stákles tájsė,
Mažà te-be-buvaú,
Kad sesėlės dróbes áudė,
Tűkart ne vejzėjau.

7. Žyd, žyd putelėlis... („1 p.“).

8. Stìkła łąngą pravirėjau,
Saulėlės vejzėjau,
Várıa durìs pravirėjau,
Tėtùšıa vejzėjau:—

9. Kełk kełk, tėtušėli,
Tajsýk man žąmbėlį;
Aš ne galù ni kalbėti,
Skaust mána galvėlė.

10. Tėtusėlis atkalbėja
Mejlìngajs žodėlejs:—
Tegù tájsa súnuj mána
Senàsis ůšvėlis.

11. Kad ušvėlis žąmbį tájsė,
Skaúdejs žódejs bára:—
Kamė áugaj, súnau mána,
Kad ne pas tėtùšį?

12. Kad tėtùšis žąmbį tájsė,
Mážas te-be-buvaú,
Kajp brolėlej kálnus árė,
Tűkart ne vejzėjau.

1556.

1. Sęn naktėlę par naktėlę
Méjgą ne mejgójau,
Žalóje łąnkėlė
Žirgėlus dabójau. } ds

2. Rėda šęn, rėda tęn,
Aš ne galù éjti,
Matušėlės ne-léjdama,
Brólu ne-lýdama.

3. Kad matùšė léjštum,
Brólej palydėtum,
Seserėlė mažėsnıóji
Vajnikėlį dűtum.

4. Išéjt, išéjt seserėlė
Iš rútu darželа,
Išneš, išneš vajnikėlį
Ąnt bałtú rąnkélu,

6. — Kad motušė stakles taisė,
Maža tebebuvau,
Kad seselės drobes audė,
Tuokart neveizėjau.

7. Žyd, žyd putelėlis... *(1 p.)*

8. Stiklo langą pravirėjau —
Saulelės veizėjau,
Vario duris pravirėjau —
Tetušio veizėjau.

9. — Kelk, kelk, tetušėli,
Taisyk man žambelį!
Aš negaliu nė kalbėti,
Skaust mano galvelė.

10. Tetušėlis atkalbėjo
Meilingais žodeliais:
— Tegu taiso sūnui mano
Senasis uošvelis!

11. Kad uošvelis žambį taisė,
Skaudžiais žodžiais barė:
— Kame augai, sūnau mano,
Kad ne pas tetušį?

12. — Kad tetušis žambį taisė,
Mažas tebebuvau,
Kai broleliai kalnus arė,
Tuokart neveizėjau.

1556

1. Šią naktelę per naktelę
Miego nemiegojau, —
Žalioje lankelėj
Žirgelius dabojau. } 2 k.

2. Rėdo šen, rėdo ten,
Aš negaliu eiti,
Motušėlės neleidžiama,
Brolių nelydima.

3. Kad motušė leistų,
Broliai palydėtų,
Seserėlė mažesnioji
Vainikėlį duotų.

4. Išein, išein seserėlė
Iš rūtų darželio,
Išneš, išneš vainikėlį
Ant baltų rankelių;

5. Išneš, išneš vajnikėlį
Ąnt bałtú rąnkélu,
Ąnsėg mánej vajnikėlį,
Ąnt mána kasélu.

*
* *

6. Šlűkit šlűtomis kajp kvietkėlėms,
Kad bęnt ne dulkėtum,
O kad mána merguzėlė
Linksmà vajkštinėtum.

7. Šaukit kùlkomis sidabrinėmis,
Kad bęnt ne bildėtum,
O kad mána merguzėlė
Linksmà vajkštinėtum.

8. Patėpk durìs žalù výnu,
Kad bęnt ne girgždėtum,
O kad mána merguzėlė
Bałtáj išsilsėtum.

1557.

1. Běda, kol patejkiaú,
Běda, kol sùkvejtiau,
Dar didésnis rupesnėlis,
Kad rejk išvarýti. } ds
2. Ne-b-ėr ałutėla,
Ne-b-ėr vorelkėlės,
Ne-b-ėr skrýnio pyragėla,
Poskėlė svejstéla.
3. Stáłaj, nurėdýti,
Svetėj aprėdýti,
Susipráskit, pónaj svetėj,
Čėsas išvaziűti.
4. Žirgaj pakinkýti,
Vártaj atdarýti,
Susipráskit, pónaj svetėj,
Čėsas išvaziűti.
5. Virkit grýbus, pašùtinkit,
Léjskit svetiùs, ne trùkinkit,
Te vaziű, te vaziű.

1558.

1. Paniułájtė, mumìs metì,
Žadì rytó póni búti;
Skájstį véjdą ne-b-ródysi,
Róžiu kvietką nutrótysi.
2. Ne uvóžok, mýła panà,
Geriáusis bernlėls,
Ne kajp ąnt týra łaukéla,
Kajp pavýs žolėlė. } ds
3. Daug po sviėta yr mergėlu,
Nors jáunos te-b-ėra,
Kùrios ne mok vérpti, áusti,
Toms nej výra nėra.
4. Daug po sviėta yr vajkėlu.
Nors jaunì te-b-ėra,
Kurý ne mok árti, kùltì,
Tyms ni patiós nėra.

5. Išneš, išneš vainikėlį
Ant baltų rankelių,
Antseg manei vainikėlį
Ant mano kaselių.

6. Šluokit šluotomis kaip kvietkelėms,
Kad bent nedulkėtų,
O kad mano mergužėlė
Linksma vaikštinėtų!

7. Šaukit kulkomis sidabrinėmis,
Kad bent nebildėtų,
O kad mano mergužėlė
Linksma vaikštinėtų!

8. Patepk duris žaliu vynu,
Kad bent negirgždėtų,
O kad mano mergužėlė
Balta išsilsėtų!

1557

1. Bėda, kol patiekiau,
Bėda, kol sukviečiau,
Dar didesnis rūpesnėlis,
Kad reik išvaryti. } 2 k.

2. Nebėr alutėlio,
Nebėr arielkėlės,
Nebėr skrynioj pyragėlio,
Poskelėj sviestelio.

3. Stalai nurėdyti,
Svečiai aprėdyti, —
Susipraskit, ponai svečiai,
Čėsas išvažiuoti!

4. Žirgai pakinkyti,
Vartai atdaryti, —
Susipraskit, ponai svečiai,
Čėsas išvažiuoti!

5. Virkit grybus, pašutinkit,
Leiskit svečius, netrukinkit,
Tevažiuoj, tevažiuoj!

1558

1. Paniulaite, mumis meti,
Žadi rytoj ponia būti, —
Skaistų veidą nebrodysi,
Rožių kvietką nutrotysi. } 2 k.

2. Neuvožok, miela pana, —
Geriausias bernelis,
Nekaip ant tyro laukelio
Kai pavys žolelė.

3. Daug po svietą yr mergelių,
Nors jaunos tebėra, —
Kurios nemok verpti, austi,
Toms nė vyro nėra.

4. Daug po svietą yr vaikelių,
Nors jauni tebėra, —
Kurie nemok arti, kulti,
Tiems nė pačios nėra!

1559.

1. Jójau diẽną, jójau náktį,
Niẽkur géra ne prijójau
Žirgélį gỹrdyti,
Sáva jůdbėrẽlį,

2. Ir prijójau ažerẽlį,
Čỹstą, lỹgų vąndenẽlį,
Pagỹrdžiau žirgélį,
Sáva jůdbėrẽlį.

3. Jů pagỹrdžiau, jů dajlésnis,
Jů ąntsẽdau, jů spraunésnis;
Jósiu pry mergélu,
Bałtú lelijẽlu.

4. Ej, broléli, broterẽli,
Kajp nujósi pry mergélu,
Ne darỹk žvajgždėlės,
Ne darỹk žvajgždėlės.

5. Ne kełk vártu lygi gáła,
Ne důk žìrguj vìsą válą,
Ne mįndyk rutélu,
Bałtú lelijẽlu.

6. Kẽlau vartùs lygi gáła,
Daviaú žìrguj vìsą válą,
Pamỹniau rutéles,
Báltas lelijẽles.

7. Ir išẽju mergełájtė
Po atłósu šniurelkẽlės,
Raudónoms lįntélėms,
Rútu vajnįkẽlu,

8. Ir àtneše šiłkú kùską,
Vįngiu vįngejs išrašytą;
Mejlìngi žodélej,
Kerčiós lelijẽlės.

1560.

1. Ąnt áukšta kalnéla
Po ąnžůlélu
Merġélė jaunóji
Linélus róvė. } ds

2. Padẽ Dievs, padẽ Dievs,
Jaunà mergélė,
Aš távej padėsiu
Linélus ráuti.

3. Ne padẽk, ne padẽk,
Jáunas bernéli,
Man padės, man padės
Miẽła sesélė.

4. Mergélė jaunóji,
Tekẽk už mánęs,—
Ne áusi, ne vérpsi,
Dájlej nešiósi,

*1559

1. Jojau dieną, jojau naktį,
Niekur gera neprijojau
Žirgelį girdyti
Savo juodbėrėlį.

2. Ir prijojau ežerėlį,
Čystą, lygų vandenėlį,
Pagirdžiau žirgelį
Savo juodbėrėlį.

3. Juo pagirdžiau, juo dailesnis,
Juo antsėdau, juo spraunesnis, —
Josiu prie mergelių,
Baltų lelijėlių.

4. Ei broleli broterėli,
Kai nujosi prie mergelių,
Nedaryk žvaigždelės,
Nedaryk žvaigždelės!

5. Nekelk vartų ligi galo,
Neduok žirgui visą valią,
Nemindyk rūtelių,
Baltų lelijėlių!

6. Kėliau vartus ligi galo,
Daviau žirgui visą valią,
Pamyniau rūteles,
Baltas lelijėles.

7. Ir išėjo mergelaitė
Po atlosų šniūrelkėle,
Raudonoms lintelėms,
Rūtų vainikėliu,

8. Ir atnešė šilkų kuską,
Vingių vingiais išrašytą, —
Meilingi žodeliai,
Kerčios' lelijėlės.

1560

1. Ant aukšto kalnelio
Po ąžuolėliu
Mergelė jaunoji } 2 k.
Linelius rovė. }

2. — Padėk dievs, padėk dievs,
Jauna mergele!
Aš tavei padėsiu
Linelius rauti.

3. — Nepadėk, nepadėk,
Jaunas berneli,
Man padės, man padės
Miela seselė!

4. — Mergele jaunoji,
Tekėk už manęs, —
Nei ausi, nei verpsi,
Dailiai nešiosi;

5. Ne áusi, ne vérpsi,
Dájlej nešıósi,
Ne kùlsi, ne ársi,
Dŭ̃ną válgysi.

6. Ne-tıĕ́sa ne-tıĕ́sa,
Jáunas bernéli,—
Kad áusıu, kad vérpsıu
Dájlej nešıósıu,

7. Kad áusıu, kad vérpsıu,
Dájlej nešıósıu,
Kad kùlsıu, kad ársıu,
Dŭ̃ną válgysıu.

8. Jaunàsis bernéli,
N'éjsıu uż távęs,
Aš n'éjsıu uż távęs;
Daug skołós turì.

9. Mergélė jaunóji,
Kas tau pasákė,
Kas távej tajp gréjtaj
Grómatą rášė?

10. Kretįngós mokinéj
Grómatą rášė,
Gełtóna vołųngĕ́
Ráštą párnešė.

1561.

1. Aúšta aušrélė,
Téka saulélė
Par żáląję girélę. } ds

2. Lékıa gulbélis,
Skęnst vajnikĕ́lis,
Aj, man gájłu vejzĕ́ti.

3. Vejzĕ́k, mergélė,
Vejzĕ́k, jaunóji,
Kajp dreb rútu šakélė,

4. Tajp tu drebĕ́si,
Jaunà mergélė,
Kad mána válo búsi.

5. Lyg trijú métu
Távęs ne baúsıu,
Pakólej atsidżıaúgsıu,

6. Po trijú métu—
Su bérża rýkšte,
Su ne-mejléjs żodélejs.

7. Vejzĕ́k, bernéli,
Vejzĕ́k, jaunàsis,
Kajp dreb bĕ́ras żirgélis.

8. Tajp tu drebĕ́si,
Jaúnas bernéli,
Kad mána válo búsi.

5. Nei ausi, nei verpsi,
Dailiai nešiosi,
Nei kulsi, nei arsi,
Duoną valgysi.

6. — Netiesa, netiesa,
Jaunas berneli, —
Kad ausiu, kad verpsiu,
Dailiai nešiosiu;

7. Kad ausiu, kad verpsiu,
Dailiai nešiosiu,
Kad kulsiu, kad arsiu,
Duoną valgysiu!

8. Jaunasis berneli,
Neisiu už tavęs,
Aš neisiu už tavęs, —
Daug skolos turi!

9. — Mergele jaunoji,
Kas tau pasakė,
Kas tavei taip greitai
Gromatą rašė?

10. — Kretingos mokiniai
Gromatą rašė,
Geltona volungė
Raštą parnešė.

1561

1. — Aušta aušrelė. } 2 k.
Teka saulelė
Per žaliąją girelę.

2. Lekia gulbelis,
Skęst vainikėlis, —
Ai, man gaila veizėti.

3. — Veizėk, mergele,
Veizėk, jaunoji,
Kaip dreb rūtų šakelė, —

4. Taip tu drebėsi,
Jauna mergele,
Kad mano valioj būsi!

5. Lig trejų metų
Tavęs nebausiu,
Pakolei atsidžiaugsiu,

6. Po trejų metų —
Su beržo rykšte,
Su nemeiliais žodeliais.

7. — Veizėk, berneli,
Veizėk, jaunasis,
Kaip dreb bėras žirgelis, —

8. Taip tu drebėsi,
Jaunas berneli,
Kad mano valioj būsi!

9. Lig trijú métu
Távęs ne baúsiu,
Pakólej atsidžiaúgsiu,

10. Po trijú métu—
Su gerù mýtu
Ir palĭksi ąnt viẽtos.

1562.

1. Griẽbu į kišénę,
Piniįgú ni znóka,
Dŭčiau pártaruj
Bęnt pùsę šeštóka: } ds

2. O, tu, pártare,
Turĭ tu partárti,
Po trijú nedẽlu
Mànę vįnčiavóti.

3. Ar aš ne jaunà,
Ar ne gražĭ panà,
Ar ne visĭ žĭnot,
Jug aš búsiu žmóna?

1563.

1. Ej, genéli, genéli,
Kod ne vedĭ pátę?
Vèsčiau véjkej;
Gaspadĭnės réjkia.
Bẽgsiu nùgi išsikłáusti,
Argĭ mok stą́ngej áusti? } ds
Vèsčiau Jadvĭgą,—
Nósis kajp špýga.
Niẽks man iš tokiós,
Be-vélyčiau be kokiós. } ds.

2. Ej, genéli, genéli,...
Vèsčiau Darátą,—
Akimĭs ne máta.
Niẽks man iš tokiós,...

3. Ej, genéli, genéli,...
Vèščiaú Magriẽtą,—
Anà kajp kariẽta.
Niẽks man iš tokiós,...

4. Ej, genéli,...
Vèsčiau Regýną,—
Anà piktà ýra.
Niẽks man iš tokiós,...

9. Lig trejų metų
Tavęs nebausiu,
Pakolei atsidžiaugsiu,

10. Po trejų metų —
Su geru mietu,
Ir paliksi ant vietos.

1562

1. Griebiu į kišenę —
Pinigų nė znoko,
Duočiau pertarui
Bent pusę šeštoko. } 2 k.

2. O tu, pertare,
Turi tu pertarti,
Po trijų nedėlių
Mane vinčiavoti!

3. Ar aš ne jauna,
Ar ne graži pana,
Ar ne visi žinot,
Jog aš būsiu žmona?

1563

1. — Ei geneli, geneli,
Kod nevedi pačią?
— Vesčiau veikiai, —
Gaspadinės reikia.
Bėgsiu nugi išsiklausti,
Argi mok stangiai austi? } 2 k.
Vesčiau Jadvygą, —
Nosis kaip špyga.
Nieks man iš tokios,
Bevelyčiau be kokios. } 2 k.

2. — Ei geneli, geneli...
— Vesčiau Daratą, —
Akimis nemato.
Nieks man iš tokios...

3. — Ei geneli, geneli...
— Vesčiau Magrietą, —
Ana kaip karieta.
Nieks man iš tokios...

4. — Ei geneli, geneli...
— Vesčiau Reginą, —
Ana pikta yra.
Nieks man iš tokios...

5. Ej, genéli, genéli,...
Vèsčiau Kotrýną,—
Anà daug súrina.
Niėks mun iš tokiós,...

6. Ej, genéli, genéli,...
Vèsčiau Marijóną,-
Ne tur ni sijóną.
Niėks man iš tokiós,...

7. Ej, genéli, genéli,...
Vèsčiau Oną,—
Anà bėg pry póna.
Niėks man iš tokiós,...

8. Ej, genéli, genéli,..
Vèsčiau Barbórą,—
Ne išlìps par tvórą.
Niėks man iš tokiós,

9. Ej, genéli, genéli,...
Vèsčiau Uršúlę,—
Užsitrauks už šůła.
Niėks man iš tokiós,...

10. Ej, genéli, genéli,...
Vèsčiau Petrúną,—
Dìdė vilókė.
Niėks man iš tokiós,..

11. Ej, genéli, genéli,
Vèsčiau Ludovìką,—
Ne geráj nuvìka.
Niėks man iš tokiós,...

12. Ej, genéli, genéli,...
Vèsčiau Vìktę,—
Bet ne išėjt dìrbti.
Niėks man iš tokiós,
Be-vélyčiau be kokiós.

1564.

1. Važiůkit, svetélej, } ds
Pakól ne sutéma, }
Tąmsì naktìs, tólims kelš, } ds
Ne-b-atsèksit kéla. }

2. Susipràskit, svetélej,
Kad júsu ne-b-mýli;
Gaspadórius, gaspadìnė
Pri pečélaus rýma.

3. Plėčkėlė, stiklukėlį
Apkabìnus, vérkė,
Plečkélė, tárdama:—
Ne-b-turiù ni łáša.

4. Ir tas girós kubilėlis
Kamarėlė dréba:—
Règis, jau ir man
Ne-be-bus geráj.

5. — Ei geneli, geneli...
— Vesčiau Kotryną, —
Ana daug suryja.
Nieks man iš tokios...

6. — Ei geneli, geneli...
— Vesčiau Marijoną, —
Netur nė sijoną.
Nieks man iš tokios...

7. — Ei geneli, geneli...
— Vesčiau Oną, —
Ana bėg prie pono.
Nieks man iš tokios...

8. — Ei geneli, geneli...
— Vesčiau Barborą, —
Neišlips per tvorą.
Nieks man iš tokios...

9. — Ei geneli, geneli...
— Vesčiau Uršulę, —
Užsitrauks už šulo.
Nieks man iš tokios...

10. — Ei geneli, geneli...
— Vesčiau Petrūną, —
Didi viliokė.
Nieks man iš tokios...

11. — Ei geneli, geneli...
— Vesčiau Liudoviką, —
Negerai nuvyko.
Nieks man iš tokios...

12. — Ei geneli, geneli...
— Vesčiau Viktę, —
Bet neišein dirbti.
Nieks man iš tokios,
Bevelyčiau be kokios!

1564

1. Važiuokit, sveteliai, } 2 k.
Pakol nesutemo, —
Tamsi naktis, tolims kels, } 2 k.
Nebatseksit kelio!

2. Susipraskit, sveteliai,
Kad jūsų nebmyli, —
Gaspadorius, gaspadinė
Prie pečeliaus rymo.

3. Plėčkelė stikliukėlį
Apkabinus verkė,
Plėčkelė tardama:
— Nebturiu nė lašo!

4. Ir tas giros kubilėlis
Kamarėlėj dreba:
— Regis, jau ir man
Nebebus gerai!

1565.

1. Už júriu-máriu,
Už vąndenẽlu,
Rį̃nka mergélės,
Rį̃nka jáunosės,
Smùlkes ůgéles. } ds

2. Ne tajpó rį̃nka,
Kajp ulavója,
Ir páčios sáve,
Ir páčios sáve
Lemęntavója.

3. Atjó bernélis
Par lýgius łaukùs,
Artì prijódams,
Tolaús vilódams
Jáunas mergéles.

4. Atstóki, błózne,
Ne vilók mànę;
Tems vakarẽlis,
Tólims kelélis,
Rejk numý éjti.

5. Matùšė bałtà
Atdarýk duréles,
Éjsiu vejzẽti
Sáva mergélės
Margós łovélės.

6. Pri tos łovélės
Sargélu bůsiu,
Týkej mìginsiu,
Ne pabùdinsiu
Jaunós mergélės.

1566 (*).

1. Du brolélu kelù jóju,
Be-jódamu, sudumóju: } ds.

*
* *

2. Ar vàdum jóti, ar ne jóti,
Ar žirgélus nubałnóti?

3. Jókiv, jókiv, broterẽli,
Kajp parjósva nubałnósva.

4. Du bałą̀ndiu kłáne gẽrė,
Be-gérdamu, sudumóju:

5. Ar vàdum gérti, ar ne gérti,
Ar sparnélus papłasnóti?

(*) Palýgink 723 dájną.

1565

1. Už jūrių marių,
Už vandenėlių,
Rinko mergelės,
Rinko jaunosios } 2 k.
Smulkias uogeles.

2. Ne taipo rinko,
Kaip uliavojo
Ir pačios save,
Ir pačios save
Lementavojo.

3. Atjoj bernelis
Per lygius laukus, —
Arti prijodams,
Toliau viliodams
Jaunas mergeles.

4. Atstoki, blozne,
Neviliok mane:
Tems vakarėlis,
Tolims kelelis,
Reik namo eiti!

5. Motuše balta,
Atdaryk dureles,
Eisiu veizėti
Savo mergelės
Margos lovelės.

6. Prie tos lovelės
Sargeliu būsiu, —
Tykiai miginsiu,
Nepabudinsiu
Jaunos mergelės.

1566

1. Du broleliu keliu jojo,
Bejodamu sudūmojo: (2 k.)

2. — Ar vedum joti, ar nejoti,
Ar žirgelius nubalnoti?

3. — Jokiv, jokiv, broterėli,
Kai parjosva, nubalnosva!

4. Du balandžiu klane gėrė,
Begerdamu sudūmojo:

5. — Ar vedum gerti, ar negerti,
Ar sparnelius paplasnoti?

6. Gérkiv, gérkiv, bałąndĕli,
Kajp pagérsva, papłasnósva.

* * *

7. Dvi bitéli médu nėšė,
Be-nėšdami, sudumóju:

8. Ar vàdvim nėšti, ar ne nėšti,
Ar rejk če-pat žiėmavóti?

9. Nėškiv, nėškiv, bitełájtė,
Kajp parnėšva, žiėmavósma.

* * *

10. Dvi seséli šiłkùs siúva,
Be-siúdami, sudumóju:

11. Ar vàdvim siúti, ar ne siúti,
Ar ne siútus dovanóti?

12. Siúkiv, siúkiv, seserėlė,
Kajp pasiúsva dovanósva.

13. Į tris kertès šiłkùs siúva,
Į ketvirtą várdą sáva.

1567.

1. Gyd vołųngėlė
Lypa pašakėlė,
Vérkia mergélė
Rutėlu daržely. } ds

Gájła rutėlu,
Rejks mánej rudùlti.

2. Ne verk, mergėlė,
Ni ne rudùlki,
Éjkiv į gójų
Ben pavandravóti.

3. Ne turiù čėsa
Gójuj vandravóti,

4. Kajp dìdis vėjis
Mėdžiu šakàs łáuža,
Tajp mànę jáuną
Sviėts kalbėlėms dáuža.

5. Parstók, vėjėli,
Šakėles łáužyti,
Atstós nů mánęs
Sviėtiškos kalbėlės.

6. — Gerkiv, gerkiv, balandėli,
Kai pagersva, paplasnosva!

7. Dvi biteli medų nešė,
Benešdami sudūmojo:

8. — Ar vedvim nešti, ar nenešti,
Ar reik čia pat žiemavoti?

9. — Neškiv, neškiv, bitelaite,
Kai parnešva, žiemavosma!

10. Dvi seseli šilkus siuvo,
Besiūdami sudūmojo:

11. — Ar vedvim siūti, ar nesiūti,
Ar nesiūtus dovanoti?

12. — Siūkiv, siūkiv, seserėle,
Kai pasiūsva, dovanosva!

13. Į tris kertes šilkus siuvo,
Į ketvirtą — vardą savo.

*1567

1. Gied volungėlė
Liepos pašakėlėj,
Verkia mergelė
Rūtelių daržely. } 2 k.

2. — Neverk, mergele,
Nei nerudulki,
Eikiv į gojų
Bent pavandravoti!

3. — Neturiu čėso
Gojuj vandravoti,
Gaila rūtelių,
Reiks manei rudulti!

4. Kaip didis vėjas
Medžių šakas laužo,
Taip mane jauną
Sviets kalbelėms daužo.

5. Perstok, vėjeli,
Šakeles laužyti,
Atstos nuo manęs
Svietiškos kalbelės!

1568.

1. Vajkáj, vajkáj,
Kamè kumelělė? } ds

2. Kamè kumelělė?
Pųmpurú łaukè.

3. Bĕgkit parvèsti
Bĭjom vĭłka.

4. Ne bijókit vĭłka;
Vilks áłų dára,

5. Łókis meškeriója,
Zújkis pagiriója.

6. Łapĕ-bjaurỹbė
Su savája šėjma,

7. Su sáva šejmỹna
Bĕgu į karklỹną.

8. Ne karklỹne áugau,
Ne žilvýčiu gráužiau,

9. Ne skarŭta dėvėjau,
Ne barzdóta norėjau.

10. Pas titĭlį áugau,
Grỹną dŭną válgiau,

11. Kartúnůse dėvėjau,
Bernužėlus vilójau.

1569.

1. Par dienėlę łáukiau,
Kajp žuvėlė płaukiaú,
Par naktėlę gulù,
Kad kas ąnt Diẽva
atmĭntu,
Rupesnėlį mána atĭmtu. } ds

2. Už stáłu sėdėjau,
Pro łąngą vejzėjau,
Atjó bernėlis pas mànę:—
Ne-b-turiù mylėsniu už tàvę.

3. Jaunàsis bernėlis
Po gąnku pajója,
Išėja mergėlė,
Prisivitavója,
Kajp tik rąnkėlę suspáudė
Tajp anós širdėlę sugraúdė,

1568

1. — Vaikai, vaikai,
Kame kumelėlė, } 2 k.

2. Kame kumelėlė?
— Pumpurų lauke!

3. — Bėkit parvesti!
— Bijom vilko!

4. — Nebijokit vilko!
Vilks alų daro,

5. Lokys meškerioja,
Zuikis pagirioja.

6. Lapė biaurybė
Su savąja šeima,

7. Su savo šeimyna,
Bėgo į karklyną.

8. Ne karklyne augau,
Ne žilvičių graužiau,

9. Ne skarota dėvėjau,
Ne barzdoto norėjau, —

10. Pas titilį augau,
Gryną duoną valgiau,

11. Kartūnuose dėvėjau,
Bernužėlius viliojau!

1569

1. Per dienelę laukiau,
Kaip žuvelė plaukiau,
Per naktelę guliu, —
Kad kas ant dievo atmintų,
Rūpesnėlį mano atimtų. } 2 k.

2. Už stalo sėdėjau,
Pro langą veizėjau,
Atjoj bernelis pas mane:
— Nebturiu mielesnių už tave!

3. Jaunasis bernelis
Po gonkom pajojo,
Išėjo mergelė,
Prisivitavojo, —
Kai tik rankelę suspaudė,
Taip anos širdelę sugraudė.

4. Ne verk, mergélė,
Bałtà lelijėlė,
Kad aš iš kára pagrįnšiu,
Táva širdėlę tiėšysiu.

5. Ne prašaú aš tàvę,
Ne tiėšyk tu mànę,
Tiėšyk, bernéli, pats sàvę,
Kad tu mànę įmti ne galì.

6. Daug ýra šiokiú,
Daug ýra visókiu,
Kajp póva płúnksna papúra,
Tajp távu, bernéli, notúra.

7. Kad už géra výra,
Kajp taj geráj ýra,
Kajp bałtà žąnsėlė pukűse,
Tajp ir géra výra rąnkose;

8. Kad už błóga výra,
Kajp taj błogáj ýra,
Kajp jűda ąntėlė purvűse,
Tajp yr błóga výra nagűse.

4. — Neverk, mergele,
Balta lelijėle, —
Kad aš iš karo pagrįšiu,
Tavo širdelę tiešysiu!

5. — Neprašau aš tave,
Netiešyk tu mane,
Tiešyk, berneli, pats save,
Kad tu mane imti negali!

6. Daug yra šiokių,
Daug yra visokių;
Kaip povo plunksna papuro,
Taip tavo, berneli, notūra!

7. Kad už gero vyro,
Kaip tai gerai yra, —
Kaip balta žąselė pūkuose,
Taip ir gero vyro rankose;

8. Kad už blogo vyro,
Kaip tai blogai yra, —
Kaip juoda antelė purvuose,
Taip yr blogo vyro naguose.

RODINÝS

Trečiós knygos Velůnïškiu dajnú.

Ištárimas ráštẓenklu III.
1. Dájnos ulaúnos (Народныя гулевыя пѣсни) 1024—1070.
2. Dájnos karıaúnos (Народныя военныя пѣсни) 1071—1176.
3. Raúdos (Плачи) 1177—1241.
4. Mytológiškos dájnos (Народныя пѣсни с миѳологическим характером) 1242—1264
5. Dajnėlės (Куплеты) 1265—1469.
6. Dájnos Alsėdïškiu Żemájčiu. (Народныя пѣсни Ольсядских Жемайтов) 1470—1569.

RODINÝS DAJNU.

Agůnėlė-puronėlė 1185.
Aj, bęnt pasakýk 1254.
Aj, daúgel, daúgel 1263.
Aj, kúlau, kúlau 1509.
Aj, púdime, púdime 1230.
Ak, bróli, bróli. 1257.
Ak, kas taj brąngùs. 1507.
Ak, kur aš dįngsiu, siratà? 1544.
Ak, méjga, méjga nóriu. 1490.
Ak, tu, Dïėvė mána brąngus. 1491.
Ak, tu, Déjvė visugális. 1528.
Ałùtį gėrus. 1031.
Ąnt Kalėdu daúgel švẹnčiu. 1223.
Ąnkstï rýtą rytėlį. 1478.
Ąnkstï rýtą rytėlį. 1477

Ąnkstì rytą rytélį. 1503.
Ąnkstì rytą rytužėlį. 1093.
Anó pùsė ąnt kardónu 1080.
Ant áukšta kalnéla. 1560.
Arelkėlė, kartoklėlė. 1063.
Ar šìłaj užávu. 1152.
Aš ałùčiu nè gerıu. 1039.
Aš dajnélu daugıaús ne dajnūsıu. 1222.
Aš ganà prašiaú. 1127.
Aš jáunas karejvužėlis 1151.
Aš išlėjdau brolélį. 1103.
Aš paválgęs, aš pagávęs. 1470.
Aš prašıaú, meldžıaú 1142.
Aš siratėlė, aš vargdıenėlė. 1238.
Aš turėjau séną mátę. 1220.
Atjó karéjvis. 1536.
Atjó rajtú pulkélis 1480.
Atsìlıėpė baravýks. 1175.
Atéjt pesčıú pulkélis 1493.
Áuga kéjme lejpėlė. 1516.
Áuga kejmėły lejpélė 1529.
Augìn mànę matušėlė. 1514.
Augìnu močıùtė. 1255.
Augìn tėvas 1140.
Augìn tėvas du sunélu 1114.
Angìn tėvas du sunélu, du sunélu. 1150.
Augìn tėvas du sunélu, du sunélu. 1149.
Augìn tėvas sunélį. 1117.
Augìn tėvas sunélį. 1082.
Augìn tėvas sunélį. 1116.
Augìn tėvas sunužėlį 1098.
Augìn tėvélis. 1091.
Augìn tėvélis 1134.
Augìnu tėvélis. 1128.
Augìn tėvélis. 1148.
Augìn tėvužėlis. 1119.
Augìn tėvužėlis. 1094.
Aukštì kálnaj. 1071.
Aukštì kálnaj. 1236.
Aúšta aušrélė. 1145.
Aúšta aušrélė. 1147.
Aúšta aušrélė 1561.
Bałnók, tárnaj, bėrą žìrgą. 1124
Bėda, kol patejkıaú. 1557.
Bėda mánej yra. 1551.
Bėdnas aš bernélis. 1214.
Brolélis ąnt dváru. 1131.
Brolélis ąnt dváru. 1123.
Brołužėli mánu. 1108.
Buvaú bróla vesélijo. 1498.
Cit ne vérki, mergùžė 1126.
Daug yr sviėte darželu 1543.
Déjvas mąndrej padárė 1506.

Dėku távej, seserėlė. 1482.
Diėvas žìna, kas nutìka. 1510.
Devýni métaj. 1242.
Du brolėlu kelù jóju 1566.
Duj, duj, Salamóną. 1070.
Dūkit̀ midutėlu. 1051.
Dukrėlė mánu, lelijėlė. 1190.
Dukrėlė, tu, mánu, ne padabójej. 1188.
Dumó bałtà matušėlė. 1535.
Ėd zujkėlis rugiùs. 1511.
Ej, augìn, augìn močiùtė dukrėlę. 1109.
Ej, augìn, augìn tėvas sunytėlį. 1250.
Ej, augìn, augìn tėvas sunėlį. 1100.
Ej, áugu, áugu žálas medėlis. 1146.
Ej, basà basà. 1219.
Ej, brółau, brolùkaj. 1088.
Ej, džium, džium, džium. 1547.
Ej, genéli, genéli. 1563.
Ej, gėriau, gėriau, pasigėriau. 1055.
Ej, gėriau, gėriau, gérdams. 1087.
Ej, kanó? kanó? 1079.
Ejkiv namùčiu. 1026.
Ėjkiv, mátė, pùpu kult̀. 1050.
Ej, léjdu, dávė. 1251.
Ej, mes, keléjvej. 1065.
Ej, mes trys, mes trys. 1153.
Ej, močiùtė, motynėlė. 1244.
Ej, mùdu du brołužėlu. 1154.
Ej, piėšė, piėšė. 1174.
Ej, pùtin, putinùži. 1155.
Ej, šėriau, šėriau, šėriau bėrą. 1171.
Ej, šėriau, šėriau, šėriau bėrą. 1172.
Ej, susėdė, kumájtė. 1550.
Ej, tėvėli. 1086.
Ej, tu, mergėlė, tu, valukėlė. 1497.
Ej, várė, várė. 1156.
Ej, várnaj, várnaj. 1157.
Ej, žadžiù, ketù karejviùku búti. 1078.
Ej, žadžiù, ketù karejviùku búti. 1176.
Esù našlėlė, siratėlė. 1501.
Galè kiėmužėlu. 1221.
Galè tėvu łaukėlu. 1092.
Ganiaú óžkas po karklýnus. 1521.

Gerì bùva. 1527.
Gĕrıau ałùtį, sáłdų midùtį. 1036.
Gĕrıau ałùtį, sáłdų midùtį. 1062.
Gĕrıau ałùtį gełtóną. 1067.
Gĕrıau dıénùžę. 1064.
Geŕ bajóraj arelkĕlę. 1074.
Geŕ bernélis karčemĕlė 1068.
Geŕ bernýtis karčemó. 1044.
Gerk, brolýti. 1040.
Gérki, gérki. 1061.
Gérki, sesıùkė. 1033.
Gerk, sesélė, gerėjĕlė. 1043.
Gerk, sesélė mánu. 1073.
Girdžıù, mánu sesùtė. 1053.
Girdžıù sávu brołužĕlį. 1045.
Gyd vołųngĕlė. 1567.
Grıĕbıu į kišénę. 1562.
Guds parvédęs bajorìkę. 1532.
Ir išaúša aušrélė. 1502.
Ir atjóju jauns bernélis. 1549.
Iš ézera. 1552.
Išjóju Jásıus karána. 1211.
Išjoju Jasıùlis. 1210.
Iš maženĕlis. 1229.
Iš trijú kąmpu. 1158.
Jasıùlis į vájną jóju. 1228.
Jójau dıĕną, jójau náktį. 1559.
Jŭdas ı pývas be brąngvýnas. 1069.
Judìta mérga, Juditĕlė mérga. 1499.
Juréli, mánu sunéli. 1196.
Kadà buvaú. 1030.
Kadà gĕrıau, ne gĕrıau. 1054.
Kad aš áugau pastėvélį. 1121.
Kad aš gĕrıau. 1052.
Kad aš jójau į Kraýną. 1233.
Kad aš jójau par žálą girélę. 1496.
Kad išaúšta aušrélė. 1110.
Kad mes áugum. 1102.
Kad mes bùvum. 1262.
Kad mùdu áuguv. 1159.
Kad Prąncúzaj mašerávu 1106.
Kad už géru výru. 1256.
Kajp aš ne gérsıu. 1032.
Kajp brolélis skę́nda. 1531.
Kajp linélus sĕjau. 1534.
Kajp mes pradĕsim. 1112.
Kam šĕrej žirgélį. 1122.
Karejvıùka géras pústas. 1107.
Karčemùžė gĕrıau. 1049.
Kąn padaréj, mergužĕlė? 1481.

Kąn sudumóju. 1111.
Kélki, sunéli. 1075.
Krįnta rasà nů berżélu. 1249.
Kukávu gegùtė. 1235.
Kukŭ gìrio. 1541.
Kukŭ gìrio gegużėlis. 1237.
Kur búsiu, búsiu. 1526.
Kur kukŭ gegélė. 1487.
Ků lúdiť, sesėlės. 1258.
Lėmtos Vėlės jau pristós. 1247.
Lėkė gajdys par kelėlį 1118.
Lėkė sákałas. 1253.
Lėkė vánagas. 1252.
Lejsk mànę motynėlė. 1240.
Lygiůsius łaukėlus. 1495.
Ma Diėvas dávė. 1042.
Màne motynėlė. 1099.
Mánu bernėlis. 1028.
Mánu brolėlis. 1202.
Mánu močiůtė. 1048.
Mánu tėvas. 1034.
Mánu tėvėla margì dváraj. 1227.
Mánu tėvużėlu naújos stajnużėlės. 1135.
Mánu tėvużėlu naújos stajnużėlės. 1144.
Meldiù pry Déjva. 1479.
Mes išėjum iš namėlu. 1248.
Mes trys brolėlej. 1537.
Mergėlė pujkì, mergėlė gražì 1475.
Motynėlė, mánu širdėlė 1179.
Motynėlė, o, tu, mánu 1177.
Motynėlė tu, mánu, aš tau. 1178.
Močiùtė mánu, senóji. 1077.
Močiùtė mánu, senóji mánu. 1259
Močiùtė mánu, senóji mánu 1226.
Ne dėku tėvuj. 1554.
Nedėlós rytą sáulė tekėju. 1212.
Ne gėręs, ne gėręs. 1066.
Ne če bałądnis ubávu. 1505.
Ne vèsiu pujkiós. 1246.
Nů šermukšnėlu. 1524.
Nuvažiůsiu į Kraỳną. 1224.
O, aš siratėlė. 1260.
O, atkėlkite Velú vartėlus 1194.
O áugom, áugom. 1539.
Ó ąnt Kėjzeriu tribós. 1073.
O ąnt Kėjzeriu tribós. 1072.
O, ąnžůłaj, ąnžůłaj. 1143.
O ir àtłėkė. 1136.
O, jus, mergėlės. 1519.

O kad aš áugau. 1101.
O kad aš ėjaú. 1261.
O kad aš gẽrıau. 1047.
O kad mes jójum. 1076.
O kad mùdu áuguv du jáunu sunélu. 1132.
O kad mùdu áuguv mùdu du brolélu. 1125.
O kad tiė Prąncúzaj. 1095.
O kamè tu buváj 1522.
O kanó, kanó? 1089.
O kas šęndiẽn do diẽna. 1120.
O kur tu buváj. 1085.
O, mánu broléli, mánu dobiliẽli. 1204.
O, mánu dukrélė, mánu Velú martélė. 1189.
O, mánu dukrélė, mánu verpėjẽlė. 1191.
O, mánu motynẽlė, mánu sengalvẽlė. 1182.
O, mánu motynẽlė, palikáj. 1181.
O, mánu sesélė, o, mánu viešnélė. 1201.
O, mánu sunéli, mánu dobiliẽli. 1192.
O, mánu tėvéli, mánu sengalvẽli. 1184.
O, mánu vajkéli, mánu sunéli. 1197.
O, mánu vyréli, mánu dobiliẽli. 1187.
O, mánu vyréli, mánu širdéli. 1185.
O, mánu vyréli, mánu užstovẽli. 1186.
O, Marẽ, Marélė. 1553.
O, mergĭkė, lęnderskĭkė. 1515.
O, nėr ni kanó. 1243.
O po Krıókuva. 1241.
O Sąmdė mànę mastýti. 1205.
O, sesélė, seserẽlė. 1489.
O, tėvéli mánu, trųmpąmžẽli. 1183.
O, tu, ožẽli, cinanagẽli. 1513.
O, tu, mánu motynẽlė. 1180.
O, tu, mánu sesélė. 1199.
O, tu, mánu sunéli. 1195.
O, tu, piršlỹ, tu, melągi 1484.
O, tu, mánu vyréli. 1207.
O, tu, mánu vyréli, gulĭ kajp vĭlkas. 1208.
O, tu, mánu vyréli, kajp tu buváj gývas. 1206.
O, žĭrge žĭrge. 1160.
Pakłausỹk, brółau mánu 1538.

Paniułájtė, mumìs metì. 1558.
Par diènėlę łáukiau. 1569.
Par girėlę jójau. 1474.
Par kėjmą jódams. 1518.
Par lygiůsius łaukėlus. 1533.
Par pušynėlį, par beržynėlį. 1213.
Par pušynėlį, par beržynėlį. 1216.
Pasidabók. 1161.
Pastačiaú bůtelį. 1090.
Pas tėvėlį áugau, vałùžę turėjau. 1129.
Pas tėvėlį áugau, sałdų mìdų gėriau. 1096
Pęnkì brólej. 1162.
Pirkaú žìrgėlį. 1105.
Pìrša man trųmbóčių. 1523.
Płaúkė žąnsėlė. 1520.
Po tėvėlu dvarėlu. 1138.
Prasidėkima dajnůti. 1488.
Pripìłk ałaús. 1057.
Pro mánu tėvu. 1130.
Saldì arėłka. 1027.
Saldì arelkėlė. 1038.
Saldì, gardì arelkėlė. 1029.
Saldì, gardì arėłka. 1046.
Saldì, gardì arelkėlė. 1025.
Sáulė tekėju. 1113.
Sėd matùšė svirna łóvo. 1508.
Sėdžiu už stalėlu. 1163.
Sėjau, sėjau rutėlus. 1500.
Senùtis išėja. 1542.
Sesėlė mánu, lelijėlė. 1200.
Sįmts mànę pėjkė. 1504.
Skaúda ma galvėlė. 1059
Stov karėjvej ąnt vartós. 1084.
Stov karejviùkas 1164.
Stiklukėlis. 1056.
Sunėli mánu, siratėli. 1193
Sunytėli mánu, trųmpąmžėli mánu. 1198.
Sunýti mánu. 1139.
Siųntė mànę motynėlė. 1546.
Siųntė mànę. 1548.
Su rútomis, rózėmis. 1483.
Šalè kėlu. 1035.
Šęn éjnu, tęn éjnu. 1215.
Šęn-diėną. 1097.
Šęn naktėlę par naktėlę. 1556.
Šęn vásarą. 1232.
Šėriau žirgėlį par nedėlėlę. 1471.
Šėrki, tėvėli. 1264.
Taj dėku Diėvuj. 1041.
Taj gardù gėrti. 1024.
Taj retó viėto. 1133.
Taj yr gaspadìnė. 1525.

Tąmsióji naktélė. 1473.
Tėvėlu dvarėly. 1203.
Tėvu sóde. 1081.
Tiė Prusókaj su mus pónajs 1165
Tilvìks pàrvedė kejlėlę. 1512.
Tìlžės miėstas brukavótas. 1115.
Trejì gajdėlej giėdóju. 1167.
Trejì gajdėj nugejdója. 1492.
Trys dejnėlės, linksmybėlės. 1494.
Vadìn mànę gendrolėlis. 1540.
Vakar vakarėly pjóviau. 1472.
Vajkáj, vajkáj 1568.
Vajkščio mergėlė. 1141.
Vaj, púdimaj, púdimaj. 1231.
Važiùkit, svetėlej, 1564.
Vėdė Jásius Kasiùlę 1209.
Vesėlijė padariaú. 1486.
Verbós rytą nedėlo. 1083.
Vidùr łaúku. 1169.
Vìsą čėsą ulavójau. 1218.
Vis gériam, vis gériam, vis ne dajnůjam. 1060.
Vis géram, vis gériam, vis ýra. 1058.
Visì brólej bajóraj. 1104.
Visì skersì pavydůklej. 1517.
Vo, pušýne, pušynėli. 1530.
Uj, uj, uj, brolyčej. 1173.
Uj, uj, uj, Diėvaj, uj, Diėvulėlau. 1137.
Uj, uj, uj, Diėvaj, Diėvùlau mánu. 1245.
Uj, uj, uj, uj, uj. 1217.
Uj, kąn aš véjksiu. 1234.
Už júriu-máriu. 1545.
Už júriu-máriu. 1565.
Už Némůnu ąnt kardóna 1166.
Už šiłú, už šilėlu. 1168.
Žálos łąnkos. 1239.
Žaló girėlė. 1225.
Žalóje girėlė. 1170.
Žalóje łąnkėlė. 1476.
Žyd, žyd putelėlis. 1555.

RÝKLEJ.

Lák-štas.	Ejlė.	Išspáu-sta.	Patajsýk.
III.	8.	im	m.
VII.	18.	Lénku—	Lę́nku.
VIII.	28.	(ı)	—i.

Dáj-na.	Pós-mas.		
1028.	3	łaukélu—	łaukélus.
1030.	11.	Šnıùrus—	Šnıúrus.
1065.	1.	kelejvélej —	kelej-vėlej.
1080.	5.	Valgyt—	válgit.
1087.	5.	Pušú—	pušıú.
1101.	13.	mànu—	mánu.
1103.	9.	į pĭrma—	į pĭrmą.
1125.	8.	márgaję—	márgąję.
1140.	11.	rajtojėli—	rajtojėlį.
		Vałdonėli—	Vałdo-nėlį.
1157.	19.	bučıau—	búčıau.

Dáj-na.	Pós-mas.		
1165.	8.	Sałtà—	Šałtà.
	9.	Sįn—	Šįn.
1167.	8.	išsirį̆nksıu —	išsi-rį̆nksıu.
1179.	3.	motynėles —	moty-nėlės.
1182.	4.	ašerėles—	ašarėles.
1192.		1152—1192.	
1204.	6.	Vıėčna—	Vıėčną.
1210.	3.	màlė—	málė.
1211.	7.	Seklyčęn —	sečklyčęn.
1221.	2.	pusritùžıu—	pusry-tùžıu.
1243.	7.	nedėlėlės--	nedėlėles.
1254.	9.	Sałtà—	Šałtà.
1260.	5.	Vargdıėnėlė—	vargdıėnėlė.

Dáj- na.	Pós- mas.	
1268.	4.	ne-paršĭga — ne-paršĭnga.
1366.	1.	tamsiós—tąmsiós.
1367.	—	gerklùkę — gerklùkę.
1459.	—	išrašyta—išrašyta.
1468.	6.	riėšutaj—riėšutáj.
1478.	2.	matušėlė — matušėlė.
—	4.	dukterėlė — dukterėlė.
1480.	3.	dabàr — dábar (=dar).
1491.	1.	Diĕvė—Diĕve.
1528.	1.	Dėjvė—Dėjve.
1518.	9.	Sėšės—Šėšės.
1519.	6.	Žolèle—Žolélė.
1521.	19.	parėja—párėja.
1527.	3.	Vorelkėlė — vorelkėlė.
—	4.	Ne-b-ėr—ne-b-ĕr.
1535.	4.	lejpełajtės — lejpełájtės.
1544.	3.	Saukiaú—Šaukiaú.
1548.	1.	Motinėlė — Motynėlė.
—	4.	łaukti—łáukti.
1561.	9.	Lig—Lyg.
1564.	1.	kełs—kels.

Antána Juškévičes Lietùviškos dájnos (Антона Юшкевича Литовскія народныя пѣсни). Особые оттиски Приложенія къ Уч. Зап. Имп. Каз. Университета.

1) Pirmà knỹga: pirmà ir ąntrà łájda. Томъ 1: выпускъ 1 и 2. Казань. 1880. фор. 8. стр. 418+V+IX+II. 461 пѣсня. Цѣна 3 руб. 20 коп. Марокъ 10

2) Ąntrà łájda skỹru. Выпускъ второй отдѣльно. 173—461 пѣсни. 1880. Казань. Ц. 1 руб. М. 4.

3) Ąntrà knỹga. Томъ 2. Казань. 1881. ф. 8. стр. 459+XV. 462—1023 пѣсни. Ц. 3 руб. 20 коп. М. 10.

4) Trečià knỹga. Томъ 3. Казань. 1882. ф 8. стр. 360+X+XVI. 1024—1569 пѣсни. Ц. 2 руб. 50 коп. М. 8. 50.

5) Svotbìnė Rėda Velùnìškiu Lietùviu. Свадебные обряды Велёнскихъ литовцевъ. Казань. 1880. стр. 120. Ц. 1 руб. 10 коп. М. 4.

6) Литовскія народныя пѣсни съ русскимъ переводомъ. С.-Петербург. 1867. стр. 43. Пѣсни 33. Ц. 35 коп. М. 1.

Jons Juškà. Kálbos Lietùviško Lieżùvio. Говоры литовскаго языка. С.-Петербургъ. 1861. стр. 56. Ц. 35 к. М. 1

Означенныя изданія можно пріобрѣтать:

Казань. 1) У издателя И. В. Юшкевича, преподавателя 3-й гимназіи.

2) Въ книжномъ магазинѣ А. А. Дубровина, въ Гостинномъ дворѣ № 1.

С.-Петербургъ.	1) Въ книжномъ магазинѣ Авг. Дейбнера. На Невскомъ пр. вт. домѣ № 13, на углу Большой Морской.
—	2) Въ книжномъ магазинѣ Н. Г. Мартынова. На Невскомъ пр. № 46.
Варшава.	Въ книжныхъ магазинахъ.
—	1) Э. Венде и К°. (Wende i Sp.).
—	2) Гебетнеръ и Вольфъ. (Gebethner i Wolff).
Лейпцигъ. (Leipzig).	1) Ф. А. Брокгаузъ (F. A. Brockhaus).
	2) К. Ф. Келеръ (K. F. Köhler).
Рига. Вильно.	Въ мѣстныхъ книжныхъ магазинахъ.

При болѣе значительномъ требованіи дѣлается уступка.

PRIEDAI

I

J. IR A. JUŠKŲ

LIETUVIŲ LIAUDIES DAINOS*

(1867)

1

1. Atlek sakalas
Ant ežerėlio,
2. Nusleid sakalas
Ant ežerėlio,
3. Tame ežere
Rūtų lovelė,
4. Toje lovelėj
Guli tėvelis,
5. Šone tėvelio
Dukrelė sėdi,
6. Galvą šukuoja,
Plaukus laidoja.
7. Ko tu, tėveli,
Dalies neskiri,
8. Ko tu, motule,
Kraičio nekrauni?
9. Ko tu, broleli,
Lauku nelydi,
10. Ko tu, sesule,
Juostų neaudi?
11. Mėnuo tėvelis
Daleles skyrė,
12. Saulė motulė
Kraitelį klojo,
13. Sietyns brolelis
Lauku lydėjo,
14. Žvaigždė sesulė
Juosteles audė,
15. Diemed's bernelis
Vainiką vytė.

---

* Литовские народные песни. С переводом на русский язык. И. и А. Юшкевича Санктпетербург, 1867.

Prakalboje rašoma: „Iš dedamų 34 dainų 14 — 18, 22, 27, 32 — 34 priklauso žemaičių tarmei, 2 — 6, 8 — 13, 29 — 31 — Ariogalos, o 1, 7, 19 — 21, 23 — 26 ir 28 — rytiečių Žemaičių dainos beveik visos surašytos Kaltinėnų parapijos dainininkių, ariogališkės — netoli Ariogalos miestelio, o rytiečių — Panevėžio apylinkėse."

2

1. — Ąžuole ąžuolėli
Karpytų lapelių,
Ko tujei augai?
— Aš ir užaugau
Vidury girelės.

2. Ant' ir ateina
Trys kirtėjėliai,
Žada tave kirsti,
Šakeles genėti,
Strūnelius strūnuoti,
Iš liemenėlio
Lenteles skaldyti,
Strūnelius daryti!

3. Motinėlė sėdės,
Su sveteliais kalbės.
Sėd mano močiutė
Kaip danguje saulė.

4. — Ąžuole ąžuolėli
Karpytų lapelių,
Ko tujen augai?
— Aš ir užaugau
Vidury girelės.

5. Ant' ir ateina
Trys kirtėjėliai,
Žada tave kirsti,
Šakeles genėti,
Strūnelius strūnuoti,
Iš liemenėlio
Lenteles skaldyti,
Strūnelius daryti!

6. Tėvutėlis sėdės,
Su sveteliais kalbės.
Sėd mano tėvutėlis
Kaip danguje mėnulis.

7. — Ąžuole ąžuolėli...

(Panašiai dainuoja apie brolį, sesę. Dainuojant apie brolį, gale pridedama: „Kaip danguje sietynas", o apie sesę — „Kaip danguje žvaigždė".)

3

1. Oi dieve, dieve,
Dievuliau mano,
O ir pavarė
Į krygą joti,

2. Į krygą joti,
Žirgą balnoti,
Į krygą joti,
Žirgą balnoti.

3. Tėvelis senas,
Brolelis mažas, —
Roda neroda —
Reiks broliui joti.

4. Viena seselė
Brolelį rengė,
Antra seselė
Žirgą balnojo,

5. O ši trečioji,
Jauniausioji,
Broleliui jojant,
Vartus atkėlė.

6. — Brolužėli
Dobilėli,
O ką parneši
Trim seserėlėm?

7. — Vienai parnešiu
Aukso žiedelį,
Antrai parnešiu
Šilkų kuskelę,

8. O šiai trečiajai,
Šiai jauniausiajai,
Perlų vainiką,
Sidabru segtą.

9. Eime, seselės,
Ant aukšto kalno,
Ant aukšto kalno
Brolelio laukti!

10. Mes perstovėjom
Aukštą kalnelį,
Mes perrymojom
Uosio tvoreles.

11. Parbėg žirgelis,
Parpūkštuoja,
Šalia kilpelės
Parsvyruoja.

12. Eime, seselės,
Žirgelio gaudyti,
Žirgelio gaudyti,
Brolelio klausti!

13. — Žirgužėli
Juodbėrėli,
O kur padėjai
Mūsų brolelį?

14. — Jūsų brolelis
Krygužėj kirstas,
Krygužėj kirstas,
Po kojų mintas!

15. — Žirgužėli
Juodbėrėli,
O kaip parbėgai
Tokį kelelį?

16. — Devynias upes
Plaukte plaukiau,
O šią dešimtą —
Dugnužiu nėriau!

17. Oi, oi, oi dieve,
Dievuliau mūsų,
O kas mums padės
Brolio gedėti?

18. Saulelė rūsti
Atsakydama:
— Tai aš padėsiu
Brolio gedėti:

19. Devynis rytus
Miglužėj eisiu,
O šį dešimtą —
Nė n'užtekėsiu!

4

— Ko tujei, kunigėli, sudaičio,
Sudaičio, sudaičiutėle,
Ilgai pamiegėli?
Miegą bemiegančiam
Iškirto karelius,

5. Išpylė pilelę.
Katro tau, kunigėli,
Daugiau pagailėjo?
— Ne taip gaila man pilelės,
Kaip man gaila karelių:

10. Aš pilelę supilsiu
Dvejais trejais meteliais,
O karelių neb'užauginsiu
Nė dešimtis metelių!

5

— Ko tau, tėvutėli, sudaičio,
Sudaičio, sudaičiutėle,
Ilgai pamiegėli?
Miegą bemiegančiam
Užvažiavo sveteliai,

5. Išvežė sūnelį.
Katro tau, tėvutėli,
Daugiau pagailėjo?
— Ne taip gaila man žirgelio,
Kaip man gaila sūnelio:

10. Aš žirgelį nupirksiu
Su pirmaisiais meteliais,
O sūnelį neb'užauginsiu
Nė dešimtis metelių!

— Ko tujei, motinėle,
15. Ilgai pamiegėle?
Miegą bemiegančiai
Užvažiavo svetelių,
Išvežė dukrelę
Ir dukrelės kraitelį.

20. Katro tau, motinėle,
Daugiau pagailėjo?
— Ne taip gaila man kraitelio,
Kaip man gaila dukrelės:
Aš kraitelį sukrausiu

25. Dvejais trejais meteliais,
O dukrelės neb'užauginsiu
Nė dešimtis metelių!

6

1. Oi tu, ąžuole ūžauninke,
Užavai rytą vakarėlį,

2. Užavai rytą vakarėlį,
Kol užauginai devynias šakas,

3. Kol užauginai devynias šakas,
O šią dešimtą — viršūnėlę!

4. Visas devynias vėtružė laužė,
Nors, dieve, laikyk viršūnėlę!

5. Nors ir karveliui įsitūpti,
Ryts vakarėlis pabrūkuoti.

6. Oi tu, tėveli dūsauninke,
Dūsavai rytą vakarėlį,

7. Dūsavai rytą vakarėlį,
Kol užauginai devynias dukras,

8. Kol užauginai devynias dukras,
O šį dešimtą — sūnužėlį!

9. Visas devynias šalužę leidai,
Nors, dieve, laikyk sūnužėlį!

10. Nors ir žirgužius pavedžioti,
Smūtną širdelę suraminti.

11. Oi tu, liepele ūžauninke,
Ūžavai rytą vakarėlį,

12. Ūžavai rytą vakarėlį,
Kol užauginai devynias šakas,

13. Kol užauginai devynias šakas,
O šią dešimtą — viršūnėlę!

14. Visas devynias vėtružė laužė,
Nors, dieve, laikyk viršūnėlę!

15. Nors ir gegutei įsitūpti,
Ryts vakarėlis pakukuoti.

16. Oi tu, močiute dūsauninke,
Dūsavai rytą vakarėlį,

17. Dūsavai rytą vakarėlį,
Kol užauginai devynis sūnus,

18. Kol užauginai devynis sūnus,
O šią dešimtą — dukružėlę!

19. Visus devynis vaiskužį leidai,
Nors, dieve, laikyk dukružėlę!

20. Nors ir galvelei paieškoti,
Smūtną širdelę suraminti.

7

Užuminė Jurgelis martelei mįslę,
Čiutele, čiuta, linago.*
— Kas, — tar', — bėga, bėga be kojelių?
Kas, — tar', — auga, auga be šaknelių?
Kas, — tar', — juodas, juodas nedažytas?

5. Kas, — tar', — baltas, baltas nevelėtas?
Kas, — tar', — margas, margas nerašytas?
Ataminė martelė Jurgelio mįslę:
— Vandenėlis bėga, bėga be kojelių,
Akmenėlis auga, auga be šaknelių,

* Žemiau po kiekvienos eilutės kartok: „Čiutele, čiuta, linago."

10. Varnelis juodas, juodas nedažytas,
Gulbelė balta, balta nevelėta,
Genelis margas, margas nerašytas.
Visa tavo, Jurgeli, tavo mįslė!

8

1. Užmitiko užderėjo
Kalne riešutėliai,
Kalne riešutai,
Kalne riešutėliai.

2. Numiskinsiu nubraukysiu
Kalne riešutėlius,
Kalne riešutus,
Kalne riešutėlius.

3. Sumidėjau sumiskyniau
Kalne riešutėlių,
Kalne riešutų,
Kalne riešutėlių.

4. Užmitiko užderėjo
Lauko dobilėliai,
Lauko dobilai,
Lauko dobilėliai.

5. Nusėjo nuduleno
Balti brolutėliai,
Balti broleliai,
Balti brolutėliai.

6. Numipiovė nutraškeno
Lauko dobilėlius,
Lauko dobilus,
Lauko dobilėlius.

7. Sumigrėbė suduleno
Baltos seserėlės,
Baltos sesutės,
Baltos seserėlės.

8. Sumigrėbė sumidėjo
Lauko šienelį,
Lauko šienelį,
Laukelio šienelį.

9. Užmitiko užderėjo
Kalne rugeliai,
Kalne rugeliai,
Kalnely rugeliai.

10. Nusėjo nuduleno
Baltos seserėlės,
Baltos sesutės,
Baltos seserėlės.

11. Nupiovė nubraškeno
Baltos seserėlės,
Baltos sesutės,
Baltos seserėlės.

(Panašiai dainuojama apie kviečius, miežius ir kitus pasėlius.)

9

Goštaute, goštaute,
Goštaute, rylio!
Aš regiau
Didžius dyvus:
Lauke kalnas,

5. Ant to kalno
Du beržyčiu
Dvišakančiu,
Ant tų beržų
Dvi geguti

10. Bekukuojant.
— Mes ne gegės, —
Tėvo dukros.
— Ko jūs, dukrelės,
Graudžiai verkiat?

15. — Jog pririšo
Kaip prie stiebo
Ir įmynė
Kaip į purvą.
Klausė bernas:

20. — Kas tai stiebas?
— Jaunas bernas!
— Kas tai purvas?
— Vargios dienos!

10

— Bitute, lingo,
Bite, lingo, linago!

1. Kas bitę mokė,
Lingo, bitute,
Anų gražių mokslelių?
Bitute, lingo,
Bite, lingo, linago!

2. — Bitutis mokė
Anų gražių mokslelių,
Lingo, bitute,
Bite, lingo, linago!

3. — Siūk, siūk, bitute,
Anuos gražius korelius,
Lingo, bitute,
Bite, lingo, linago!

4. Nešk, nešk, bitute,
Aną saldų medutį!

— Sesule, lingo, linago,
Sese, lingo, linago!
Kas sesutę mokė,
Lingo, sesute,
Anų gražių darbelių?
Sesute, lingo,
Sese, lingo, linago!
— Močiutė mokė
Anų gražių darbelių,
Lingo, sesute,
Sese, lingo, linago!
— Verpk, verpk, dukrele,
Anuos baltus linelius,
Lingo, sesute,
Sese, lingo, linago!
Ausk, ausk, dukrele,
Anas plonas drobeles,
Lingo, sesute!

11

1. Čiuto, čiutele,
Rūto, rūtele!

Strazdas tupėjo
Eglelės viršūnėj.

Ne strazdas tupėjo
Eglelės viršūnėj, —
Brolytis stovėjo
Ant aukšto kalnelio,
Žirgelį balnojo.

2. — Kur josi, berneli,
Kur josi, jaunasis?
— Pas savo mergelę!

3. Paklausiu mergelės,
Paklausiu roželės:
— Beg moki, mergele,
Beg moki, rožele,
Dvinytų, trinytų,
Šešnytų, rašytų?

4. — Aš moku, berneli,
Aš moku, jaunasai,
Dvinytų, trinytų,
Šešnytų, rašytų?

5. Beg moki, berneli,
Beg moki, jaunasai,
Jautelius pajungti,
Dalgelius išplakti?

6. — Aš moku, mergele,
Aš moku, rožele,
Jautelius pajungti,
Dalgelius išplakti!

12

Nežiūrėkit ant manęs, panelės, —
Ašai esmu žalnierių bernelis!
Žiba tviska prieš aną šoblelė!
Kai aš jojau per lygius laukelius,

5. Ir prijojau ant tėvo dvarelio,
Ir pragydo tėvelio gaideliai.
Ar man joti, ar man čionai stoti,
Ar gaidelių giedančių klausyti?
Ir prijojau ant žalią girelę, —

10. Čilba vilba girelės paukšteliai.
Ar man joti, ar man čionai stoti,
Ar paukštelių čilbančių klausyti?
Nei man joti, nei man čionai stoti,
Nei paukštelių čilbančių klausyti.

15. Kai aš jojau per žalią girelę,
Nusirėškiau putino šakelę.
Ne tiek čionai putino uogelių,
Kiek išbiro gailių ašarėlių!
Stovi vaiskas kaip sausa nendrelė,

20. Lekia kulkos kaip pilkos bitelės,
Griūva kūnai kaip miško šiekšteliai,
Krinta galvos kaip miško lapeliai,
Teka kraujas kaip srauja upelė!
Mūsų brolio žirgas arcavojo,

25. Pulkorėliai šalį mandravojo!

13

1. Anksti rytą rytelį
Šėriau bėrą žirgelį
Ir išgirdau balandėlį
Bėro žirgo stainely.

2. Tatai senas tetušis
Sūnulaičius budina:
— Kelkit, kelkit, sūnulaičiai,
Brolelį palydėti!

3. Kad išeitų brolelis,
Tasai visų mažiausias,
Kad pamautų man žirgelį
Muštinėms kamanėlėms.

4. Kad išeitų brolelis,
Tasai mano vyriausias,
Kad balnotų žirgelį
Šiuo tyminiu balneliu.

5. Ant žirgelio sėdėdamas,
Į kilpelę spirdamas, —
Ir sudievu motinėlei
Ir mielam tetušėliui!

6. Pro vartelius jodamas,
Kepurėlę keldamas, —
Ir sudievu broluželiams
Ir visai giminėlei!

7. Kad aš jojau per lauką,
Per lygiuosius laukelius,
Spinda mano pentinėlis,
Šviesiosios padkavėlės!

14

1. Šermukšnėlis gražus,
Šermukšnėlis žalias,
Šermukšnėlio žali lapai,
Raudonos uogelės.

2. Prašė mane piršti,
Prašė neužmiršti,
Prašė klausti išsiklausti,
Ar mok verpti, austi?

3. — O berneli mano,
O jaunasis mano,
Kas išmokys verpti, austi,
Kad motušės nėra!

4. — O panele mano,
O jaunoji mano,
Kukuoj girioj gegužėlė, —
O kas aną išmokė?

5. — O berneli mano,
O jaunasis mano,
Ant to yra dievo leista
Girelėj kukuoti!

6. Prašo mane piršti,
Prašo neužmiršti,
Prašo klausti išsiklausti,
Ar mok arti, piauti?

7. — O panele mano,
O jaunoji mano,
Kas išmokė arti, piauti,
Kad tetušio nėra!

8. — O berneli mano,
O jaunasis mano,
Ulbaun girioj balandėlis, —
Kas aną išmokė?

9. — O panele mano,
O jaunoji mano,
Ant to yra dievo leista
Girelėj ulbauti!

15

1. Du balandžiu klane gėrė,
Begerdamu sudūmojo:
— Ar mums gerti, ar negerti,
Ar sparnelius paplasnoti?
— Gerkim, gerkim, kai pagersme,
Ir sparnelius paplasnosme!

2. Du broleliu keliu jojo,
Bejodamu sudūmojo:
— Ar mums joti, ar nejoti,
Ar žirgelius nubalnoti?
— Jokim, jokim, kai prijosme,
Ir žirgelius nubalnosme!

3. Dvi seseli svirne siuvo,
Besiūdamos sudūmojo:
— Ar mums siūti, ar nesiūti,
Ar nesiūtus dovanoti?
— Siūkim, siūkim, kai pasiūsme,
Ir pasiūtus dovanosme!

4. Dvi biteli medų nešė,
Benešdamos sudūmojo:
— Ar mums nešti, ar nenešti,
Ar dobiluos suvalgyti?
— Neškim, neškim, kai parnešme,
Ir parnešus suvalgysme!

5. Nejok, broli, pavasarį,
Atjok, broli, rudenėlį,
Kad bus alus padarytas,
Jauni svečiai suprašyti,
Bus rugeliai žalmesėlės',
Žalios rūtos — garbanose!

16

1. Auga berželis ant kalno,
O po tuo berželiu, po tuo berželiu,
O po tuo berželiu — bernelis.
Šyva kepurėlė lizgėjo,
Beržo lapeliai blizgėjo.

2. Atjoj devyni per lauką,
Devyni berneliai, devyni berneliai,
Devyni berneliai per lauką.

3. Surišo žirgus prie žiogrio,
O patys berneliai, o patys berneliai,
O patys berneliai — į svirną.

4. Išlaužė žirgai žiogrelius,
O patys berneliai, o patys berneliai,
O patys berneliai — rūteles!

5. Bėgsiu per kiemą tekina,
Skųsiuos motušėlei, skųsiuos motušėlei,
Skųsiuos motušėlei verkdama.

6. Atžels vyšnelės iš šaknų,
O žalios rūtelės, o žalios rūtelės,
O žalios rūtelės iš grūdų.

7. O ką tu taip smūtna,
O ką tu taip smūtna, o ką tu taip smūtna,
O ką tu taip smūtna vaikščioji?

8. Ar lauki kanklių skambančių
Arba muzikėlių, arba muzikėlių,
Arba muzikėlių griežiančių?

9. Nei laukiu kanklių skambančių,
Nei muzikėlių, nei muzikėlių,
Nei muzikėlių griežiančių, —

10. Laukiu brolelio parjojant:
Parneš vainikėlį, parneš vainikėlį,
Parneš vainikėlį, paršvytruoj!

17

1. Visi bajorai
Į Rygą joja, —
Mūsų broleliai
Žirgą balnoja.

2. Oi dievulėliau,
Nėra kam joti:
Brolelis mažas,
Tetušis senas!

3. Oi dievulėliau,
Nėra kam joti,
Nėra kam joti,
Žirgą balnoti!

4. Ant aukšto kalno
Auga liepelė,
Po ta liepele
Stiklo langelis.

5. Aš prastovėjau
Kalne lenkelę,
Aš pražiūrėjau
Stiklo langelį.

6. Parbėg žirgelis
Per žalią lanką,
Svyruoj kilpelė
Šalia žirgelio.

7. Kirto galvelę
Kaip kopūstėlį,
Virst liemenėlis
Kaip ąžuolėlis!

18

1. Ką tu verki, panele,
Ką tu verki, jaunoji?
Prisiverksi rytoj dieną,
Kad paliksi tujen viena:

2. Neberasi tetušio
Anei senos motušės,
Neberasi vainikėlio
Už geltonų kaselių.

3. Naktį miego nemiegojo,
Valgyti negalėjo,
Kad per tokį ilgą čėsą
Tavęs neregėjo.

4. Auga kieme klevelis
Po tetušio varteliais,
Po tuo žaliu klevelaičiu
Gul bernelis jaunasis.

5. Pūsk pamaži, vėjeli,
Nepajudink klevelio,
Nepajudink klevelaičio,
Nepabudink bernelio!

6. Pasikėlė vėjelis,
Judin klevo šakeles,
Judin klevo šakytėles,
Budin jauną bernelį.

7. Anksti rytą rytelį
Krint nuo klevo raselė,
Krint ir mano ašarėlės
Per šį skaistų veidelį!

19

1. Mūsų linai nesėti,
Dar lineliai nesėti,
Daililiu, daililiu,
Daililiute, daililiu.

2. Pasės mum broliukai,
Pasės mum jaunieji,
Daililiu...

3. Mūsų linai nerauti,
Dar lineliai nerauti,
Daililiu...

4. Mum nuraus sesutės,
Mum nuraus jaunosios,
Daililiu...

5. Mūsų linai nevežti,
Dar lineliai nevežti,
Daililiu...

6. Parveš mum broliukai,
Parveš mum jaunieji,
Daililiu...

7. Mūsų linai nekaršti,
Dar lineliai nekaršti,
Daililiu...

8. Mum nukarš broliukai,
Mum nukarš jaunieji,
Daililiu...

9. Mūsų linai nemerkti,
Dar lineliai nemerkti,
Daililiu...

10. Mum pamerks broliukai,
Mum pamerks jaunieji,
Daililiu...

11. Mūsų linai nekloti,
Dar lineliai nekloti,
Daililiu...

12. Mum paklos sesutės,
Mum paklos jaunosios,
Daililiu...

13. Mūsų linai neimti,
Dar lineliai neimti,
Daililiu...

14. Mum suims sesutės,
Mum suims jaunosios,
Daililiu...

15. Mūsų linai nevežti,
Dar lineliai nevežti,
Daililiu...

16. Mum parveš broliukai,
Mum parveš jaunieji,
Daililiu...

17. Mūsų linai neminti,
Dar lineliai neminti,
Daililiu...

18. Mum išmins broliukai,
Mum išmins jaunieji,
Daililiu...

19. Mūsų linai neplūkti,
Dar lineliai neplūkti,
Daililiu...

20. Mum nuplūks sesutės,
Mum nuplūks jaunosios,
Daililiu...

21. Mūsų linai neverpti,
Dar lineliai neverpti,
Daililiu...

22. Mum suverps sesutės,
Mum suverps jaunosios,
Daililiu...

23. Mūsų drobės neaustos,
Dar drobelės neaustos,
Daililiu...

24. Mum išaus sesutės,
Mum išaus jaunosios,
Daililiu...

20

1. Auga girioj klevelis,
Pagirėje — ąžuolėlis,
Oi, ūgin, ūgin motutė dukrelę
Kaip daržely rūtelę.

2. Ein motutė per dvarą,
Dukrelė prie šalelės.
Oi, nežadėk mane, motinėle,
Dar aš jauna dukrelė:

3. Dar neverpiu linelių,
Neišaudžiu drobelių,
Oi, dar nesėju daržely rūtelių,
Nepyniau vainikėlio!

4. Išėjo vasarėlė,
Ateina rudenėlis,
Oi, atjoja jaunieji sveteliai
Pas mano dukterėlę!

5. Ir suverpiau linelius,
Ir išaudžiau drobeles,
Oi, aš pasėjau daržely rūteles,
Nupyniau vainikėlį!

6. Ko sėdi už stalo,
Ko žiūri per langelį?
Oi, arcavoja juodbėris žirgelis
Ant aukštojo kalnelio!

21

1. Didi dyvai rados ir stebuklai,
Kad vasarą ežerai užšalo!
Kur girdysme bėruosius žirgelius,
Kur nušviesme aukso pentinėlius?

2. Tek saulelė žemę žyburdama,
Užsileido ledą tirpydama;
Vidurėly žirgelius girdysme,
Pakraštėly pentinėlius šviesme.

3. Aš ne prastas tetušio sūnelis,
Aš ne prastą skirsiu sau panelę:
Iš Palangos pirksiu sau žirgelį,
Iš bajorų imsiu sau panelę.

4. Žveng žirgelis Palangos miestely,
Verk mergelė bajorų šalelėj;
Aš žirgeliui duosiu avižėlių,
O panelei — rūtų vainikėlį.

5. Aš žirgelį į kitą mainysiu,
O panelę tą pačią maldysiu;
Kad aš jojau per žalią girelę,
Pasilaužiau putelio šakelę.

6. Ne tiek yra putelio uogelių,
Kiek ten krito graudžių ašarėlių!

22

1. Užūgino tėvs sūnelį,
Pažadėjo į vaiskelį.
Per vartus išjodams,
Galvelę palenkdams, —

2. Sudiev mielai motinėlei
Ir senam tetušėliui!
Per ūlyčią jodams,
Balseliu raudodams, —

3. Sudiev mano sesutėlei
Ir visom giminėlėm!
Palydėk, panytėle,
Per šiuos lygius laukelius!

4. Per laukelį lydėjau,
Meilius žodžius kalbėjau:
— Ar sugrįši, bernužėli,
Šiam mielam rudenėly?

5. — Grįžti gal nesugrįšiu,
Lankyti nelankysiu, —
Atrašysiu gromatėlę
Sidabro pečėtėle.

6. Paduok mielai motutei
Ir senam tetušėliui,
Paduok mano panytėlei,
Šiai meiliajai širdelei.

7. Perskaitė motinėlė
Ir sens tetušėlis, —
Neperskaitė panytėlė, —
Sugraudino širdelę.

8. Kad aš ėjau ant sodo,
Ant šio žalio sodelio,
Čiauška sode lakštingėlė —
Nebėr mano bernelio.

9. Kad aš ėjau ant lauko,
Ant šio lygaus laukelio,
Aria lauko artojėliai —
Nebėr mano bernelio.

10. Kad aš ėjau ant girios,
Ant šios žalios girelės,
Kukuoj girioj gegutėlės —
Nebėr mano bernelio.

11. Kad aš ėjau ant lankos,
Ant šios žalios lankelės,
Piauna šieną šienpiovėliai —
Nebėr mano bernelio.

12. Kad aš ėjau ant stainios,
Ant žirgelio stainelės,
Yr žirgelių juodbėrėlių —
Nebėr mano bernelio.

13. Kad aš ėjau ant daržo,
Ant rūtelių darželio,
Yr rūtelių lelijėlių —
Nebėr mano bernelio.

14. — Cit, neverk, dukrele,
Neraudok, jaunoji, —
Ateis šaltas rudenėlis,
Atjos kits ir bernelis.

15. — Kad ir šimtas bernelių,
Kad ir antras šimtelis, —
Nenuramins man širdelės,
Kaip tas viens bernelis!

23

1. Ogin mane motinėlė,
Ogin mane mažulėlę,

2. Augindama motinėlė
Didel' vargą ir turėjo:

3. Naktį miegą neužmigo,
Dieną darbą nepadirbo,

4. Naktį rankas nugulėjo,
Dieną kelius nusėdėjo.

5. Ir užūgius motinėlė
Ir paleido pamarėlėn.

6. Pamarėlėj vaikščiodama,
Uogytėles rankiodama, —

7. Saldžios uogos serbentėlių,
Dar saldesnės žemuogėlių.

8. Myli mane tetušėlis,
Labiau myli motinėlė.

9. Skyniau pyniau vainikėlį
Trijų daržų žolynėlių.

10. Šit atjoja trys berneliai
Dėl to vieno vainikėlio.

11. Duok, motute, svečiam midaus
Neduok mano vainikėlio, —

12. Brangus mano vainikėlis
Trijų daržų žolynėlių!

24

1. — Tetuši mano,
Sens tėvutėli,
Katrą duosi man žirgelį
Pas panelę joti?

2. — Sūnuti mano,
Didis artojėli,
Širvą žirgą, dymo balną —
Pas panelę joti.

3. Per laukelį jojau,
Vėjelis širavo,
Kai užmyniau akmenėlį,
Ugnelė žibėjo.

4. Per girelę jojau,
Girelė skambėjo,
Visų medžių rasa krito
Ant mano žirgelio.

5. Ant lauko išjojau,
Saulelė tekėjo,
Visų medžių rasa džiūvo
Ant mano žirgelio.

6. Ant dvarelio jojau,
Ant mūrelių šoviau, —
Kad ne žirgas, kad ne balnas,
Būčiau pats prapuolęs.

7. Išein panytėlė
Iš aukšto svirnelio,
Mane jauną mylėdama,
Žirgo prieidama:

8. — Vesk žirgą ant stainios,
Balną ing pakajų,
Mane jauną bernužėlį
Ant aukšto svirnelio!

25

1. Sėjau rūtą, sėjau mėtą,
Sėjau lelijėlę,
Sėjau savo jaunas dienas
Drauge su rūtelėm.

2. Dygo rūta, dygo mėta,
Dygo lelijėlė,
Dygo mano jaunos dienos
Drauge su rūtelėm.

3. Augo rūta, augo mėta,
Augo lelijėlė,
Augo mano jaunos dienos
Drauge su rūtelėm.

4. Žydi rūta, žydi mėta,
Žydi lelijėlė,
Žydi mano jaunos dienos
Drauge su rūtelėm.

5. Skyniau rūtą, skyniau mėtą,
Skyniau lelijėlę,
Skyniau savo jaunas dienas
Drauge su rūtelėm.

6. Pyniau rūtą, pyniau mėtą,
Pyniau lelijėlę,
Pyniau savo jaunas dienas
Drauge su rūtelėm.

7. Dėsčiau rūtą, dėsčiau mėtą,
Dėsčiau lelijėlę,
Dėsčiau savo jaunas dienas
Drauge su rūtelėm.

8. Vyto rūta, vyto mėta,
Vyto lelijėlė,
Vyto mano jaunos dienos
Drauge su rūtelėm.

9. Džiūvo rūta, džiūvo mėta,
Džiūvo lelijėlė,
Džiūvo mano jaunos dienos
Drauge su rūtelėm!

26

1. Sėd zuikelis pilkas
Ant ežios, ant ežios,
Priėd ligi valios
Sau miežių, sau miežių,
O tie strielčiai neregėjo,
Jog zuikelis ten sėdėjo
Spakainiai, spakainiai.

2. Strielčiai tokią rodą
Padarė, padarė,
Didį pulką žmonių
Suvarė, suvarė.
Padarysim mes čia pietus,
Sudraskysme zuikio rietus,
Taip ir bus, taip ir bus!

3. Atleisim greituosius
Čion kurtus, čion kurtus,
Varysim iš miežių
Tuos burtus, tuos burtus.
Kai strielčiai sušuko „sa, sa“,
Zuikis sau nugarą kaso,
Ak, bėda, ak, bėda!

4. Kai tik strielčiai zuikį
Pamatė, pamatė,
Tuojau zuikis ausis
Pastatė, pastatė.
Visi šaukė didžiu balsu,
Zuikio nebreg jau nė ausų,
Pabėgo, pabėgo!

27

1. — Oi tu, strazde strazdeli,
Tu mandrasis paukšteli,
Tu giedojai girioj lazdynėly!

2. Ar lazdynus auginai,
Ar riešutus brandinai,
Ar kalnely uogeles sirpinai?

3. — Nei lazdynus auginau,
Nei riešutus brandinau,
Nei kalnely uogeles sirpinau:

4. Eglynėly sėdėjau,
Eglynėly tupėjau,
Eglynėly vaikelius perėjau.

5. Aš aukštai lakiojau,
Viršūnėlėms skrajojau,
Leidau balsą į žalią girelę.

6. Ant žemelės vaikščiojau,
Vabalėlius rankiojau,
Savo mažus vaikelius žyvijau.

7. Jau dienelė ilgesnė
Ir saulelė šiltesnė,
Iš berželių sulelė tekėjo.

8. Aš sparnelius suplojau,
Klausyk, mielas artojau,
Taisyk, taisyk naują žagrelę!

9. Jau žemelė prakiuro,
Džiaugias visos notūros,
Ir lankelė žaliuoti pradėjo.

10. Piemenėliai trūbijo,
Avytėles ganydami,
Škud, škud, baltos avytėlės!

28

1. Gėriau alutį geltoną,
Kad būčiau balta raudona.

2. Už balto stalo sėdėjau,
Raudona rože žydėjau.

3. Dieveris tarė užgerdams:
— Būk sveika, mūsų martele!

4. — Nepramanyki vardelio,
O aš ne jūsų martelė, —

5. Penkių brolių seselė,
Senos močiutės dukrelė,

6. Margoj lingelėj linguota,
Baltoj rankoj nešiota,

7. Ant baltų rankų nešiota,
Meiliais žodeliais kalbinta.

29

1. Po tėvelio vartais,
Motinėlės vartais,
Ten išdygo žolynėliai,
Balti dobilėliai.

2. Leiskit žirgelius
Į žalią lankelę,
Priganykit bėrus žirgus
Žalioje lankelėj!

3. Žirgai priganyti,
Stainioj pastatyti,
Oi, jau mūsų seserėlė
Seniai parėdyta:

4. Už stalelio sėdi,
Trys žvakelės dega,
Vainikėlis ant galvelės,
Pati kaip roželė.

5. Ateina čerkelė
Per baltą stalelį,
Oi, oi, oi dievulėliau,
Reiks man ją išgerti!

6. Gerti išgersiu,
Ale nepakelsiu, —
Toli mano motinėlė,
Pėsčia nepareisiu.

7. Kas man nori gauti,
Tas tur anksti kelti;
Jau seniai, ne dabar,
Kai pradėjau augti,

8. Kai pradėjau augti,
Plonas drobes austi,
Kas metelį po šimtelį
Drobių uolektėlių!

30

1. Oi, didi, didi
Girios medeliai,
Maži mūsų broleliai.

2. Oi, užaugs, užaugs
Mūsų broleliai,
Iškirs girios medelius.

3. Girelėj kirto,
Pagirėj tašė,
Ant vieškelėlio vežė.

4. Oi, budavosim
Naują laivelį!
Ant keturių kertelių,

5. Ant kertužėlių,
Po gegužėlę
Kukavo ryts vakarėlis.

6. Tolei kukavo,
Kol iškukavo
Senos mot'nos dukrelę!

31

1. Mergele rudakėle,
Vedu negyvensme:
Sviets aria šėmais jaučiais,
Vedu—vabalėliais.

2. Mergele rudakėle,
Vedu negyvensme:
Sviets sėja sėtuvėlėms,
Vedu — rakundėlėms.

3. Mergele rudakėle,
Vedu negyvensme:
Sviets piovė su dalgelėms,
Vedu — su peileliais.

4. Mergele rudakėle,
Vedu negyvensme:
Sviets veža vežimėliais,
Vedu — su glėbeliais!

32

1. Kukuoj girioj gegužėlė,
Verk ne viena siratėlė.

2. Cit, neverki, siratėle,
Nebsulauksi motušėlės!

3. Tu sulauksi saulę tekant,
Ne motušę anksti keliant.

4. Gul motušė ant lentelės,
Deg žvakelės prie galvelės,

5. Deg žvakelės prie galvelės,
Verk dukrelė prie šalelės.

6. Oi motuše motušėle,
Ar ne ilga ši naktelė?

7. Ar ne ilga ši naktelė,
Ar ne kietas patalėlis:

8. Drobulėlė ant lentelės,
Paduškėlė po galvelės?

9. Susirinko susiedėliai,
Išveš mano motušėlę,

10. Išveš mano motušėlę,
Paliks mane siratėlę,

11. Paliks mane siratėlę
Kaip gegužėlę kukuojančią.

33

1. Ką dirb žiobris rugiuose,
Žiobrelaitis rugiuose,
Ką dirb žiobris žiobrelaitis
Rugiuose, rugiuose?

2. Skin žiobrelis varpeles,
Žiobrelaitis varpeles,
Skin žiobrelis žiobrelaitis
Varpeles, varpeles.

3. Ką dirb žiobris iš varpų,
Žiobrelaitis iš varpų,
Ką dirb žiobris žiobrelaitis
Iš varpų, iš varpų?

4. Suk žiobrelis lizdelį,
Žiobrelaitis lizdelį,
Suk žiobrelis žiobrelaitis
Lizdelį, lizdelį.

5. Kaip mes žiobrį prigausme,
Žiobrelaitį prigausme,
Kaip mes žiobrį žiobrelaitį
Prigausme, prigausme?

6. Paimk žiobrio lizdelį,
Žiobrelaičio lizdelį,
Paimk žiobrio žiobrelaičio
Lizdelį, lizdelį.

7. Pareis žiobris ir patsai,
Žiobrelaitis ir patsai,
Pareis žiobris žiobrelaitis
Ir patsai, ir patsai.

8. Ką dirb pana daržely,
Paniulaitė daržely,
Ką dirb pana paniulaitė
Daržely, daržely?

9. Skin panelė rūteles,
Paniulaitė rūteles,
Skin panelė paniulaitė
Rūteles, rūteles.

10. Ką dirb pana iš rūtų,
Paniulaitė iš rūtų,
Ką dirb pana paniulaitė
Iš rūtų, iš rūtų?

11 Pin panelė vainiką,
Paniulaitė vainiką,
Pin panelė paniulaitė
Vainiką, vainiką.

12. Kaip mes paną prigausme,
Paniulaitę prigausme,
Kaip mes paną paniulaitę
Prigausme, prigausme?

13. Paimk panos vainiką,
Paniulaitės vainiką,
Paimk panos paniulaitės
Vainiką, vainiką.

14. Pareis pana ir pati,
Paniulaitė ir pati,
Pareis pana paniulaitė
Ir pati, ir pati.

II

LIETUVIŠKOS DAINOS*

SURAŠYTOS ANTANO JUŠKOS

(1878)

1

1. Neturiu dvaro
Nei tėviškėlės, —
Perša man mergelę
Kaip lelijėlę.

2. Aš pirkčiau dvarą
Ir tėviškėlę,
Parvesčiau mergelę
Kaip lelijėlę.

3. Mano mergelė
Darbininkėlė
Sumerkė žlugtelį
Į ežerėlį.

4. Atlėkė gulbelė
Ir gulbinėlis, —
Sudrumstė vandenį
Į purvynėlį.

5. Pakol tas vanduo
Nusistovėjo,
Bernelis mergelę
Sau perkalbėjo.

6. Močiutė klausė:
— Dukryte mano,
Ką vakar kalbėjai
Su bernužėliu?

7. — Sukeičiau žiedus
Ant baltų rankų,
Permainiau dieneles
Su valandėle.

8. Močiute mano,
Senoji mano,
Tai vakar kalbėjau
Su bernužėliu!

2

1. Eisiv, seserėle,
Su saule namo
Iš lygiojo laukužėlio,
Iš sunkiųjų darbelių.

2. Mudvi ten rasiv
Šalia vieškelėlio
Žalių šilkų tinklužėlį,
Žalių šilkų tinklelį.

* Lietuviškos dainos, surašytos per Antaną Juškevičę. Kazanė, 1878.

3. Pas tą tinklužėlį
Žalių šilkužėlių
Stovi jaunas bernužėlis,
Stovi jaunas bernelis.

4. O tas bernužėlis,
Tėvo sūnužėlis,
Drąsiai mane kalbino,
Meiliai mane norėjo.

5. Tekėk, seserėle,
Šį rudenužėlį, —
Aš — kitą rudenužėlį,
Aš — kitą rudenėlį!

6. O kai nutekėsi
Šį rudenužėlį,
Bandyk berno būdužėlį,
Bandyk berno būdelį:

7. Ar jis girtuoklėlis,
Ar jis pijokėlis,
Ar naktužės blūdužėlis,
Ar naktužės blūdelis?

8. Nei jis girtuoklėlis,
Nei jis pijokėlis,
Nei naktužės blūdužėlis,
Nei naktužės blūdelis,

9. Tik jis n'atsikėlė
Anksti rytužėlį,
Nepašėrė žirgužėlio,
Nenulenkė tėvelio.

3

1. Ei, žalioj, žalioj,
Žalioj lankelėj
Aug balti dobilėliai.

2. Ei, tenai ganė
Jauna mergelė
Šiuos šėmuosius jautelius.

3. O ir atjojo
Jaunas bernelis,
Iš kiemo draugalėlis.

4. — Ei, padėk dievas
Jaunai mergelei,
Jautelių piemenėlei!

5. Rūsčiai atsakiau,
Nenutylėjau:
— O kur tu buvai, berneli?

6. Buvo atjoti,
Mano berneli,
Rudenužio dienelėj,

7. Kada rugeliai
Lygiam laukely —
Rugeliai želmenyse,

8. Žalios rūtelės
Naujam daržely —
Rūtelės garbiniuose!

1. Susirinko baudžiauninkai
Karčiamužėj gerti.

2. Gerkit, gerkit, mieli broliai, —
Kuo užsimokėsit?

3. Jūros marios nežvejotos,
Pelnai nepelnyti!

4. Siuntė mane motinėlė
Žuvelių žvejoti.

5. Dar aš mažas, nedidelis, —
Gilus vandenėlis.

6. Dar tinklelio neužtiesiau,
Dar kraštelio nepriplaukiau —
Pamačiau mergelę.

7. Aš mergelei — labą dieną,
Ji man — nė žodelio.

8. Aš mergelei kepurėlę kėliau,
Ji man — nė vainiko.

9. Ei mergele lelijėle,
Ko taip puikavoji?

10. Jei tėvelio didžiu turtu —
Rasi mano būsi,

11. O jei savo išmonėle —
Lik sveika, mergele!

III

RANKRAŠTINIAI TEKSTAI*

1

1. — Oi tu, strazde strazdeli,
Tu mandrasis paukšteli,
Ko rykavai girioj lazdynėly:

2. Ar lazdyną auginai,
Ar riešutą brandinai,
Ar kalnely uogeles sarpinai?

3. — Nei lazdyną auginau,
Nei riešutą brandinau,
Nei kalnely uogeles sarpinau:

4. Eglynėly sėdėjau,
Eglynėly tupėjau,
Eglynėly vaikelius perėjau;

5. Aš aukštai lakiojau,
Viršūnėlėm skraidžiojau,
Leidau balsą į žalią girelę;

6. Po žemelę vaikščiojau,
Obuolėlius rankiojau,
Savo mažus vaikelius žyvijau.

7. Jau dienelė ilgesnė
Ir saulelė šiltesnė,
Iš berželių sulelė tekėjo.

8. Aš sparnelius suplojau, —
Klausyk, mielas artojau:
Taisyk, taisyk naują žagrelaitę!

9. Jau žemelė prakiuro,
Džiaugias visos notūros,
Ir lankelė žaliuoti pradėjo.

10. Piemenėliai trūbijo,
Avytėles ganydami,
Škiud, škiud, baltos avelaitės!

2

1. — Kur mudu josim,
Mudu du broleliai?
— Į Putrių kaimužėlį
Pas giriamą mergužėlę —
Ten mudu josim.

2. Išeina uošvelė
Žila kaip kiaulelė,
O uošvelės dukrelė
Kaip pečiaus kaktelė.

* Pirmą kartą spausdinamos LTSR Mokslų Akademijos Lietuvių kalbos ir literatūros instituto rankraštyne Juškų rankraščiuose esančios dainos.
Dainos 1—5 užrašytos Ariogalos, 6—8 — Pušaloto, 13—14 — Švenčionių, 10—12 ir 15—25 — Kaltinėnų apylinkėse.

3. — Kur mudu josim,
Mudu du broleliai?
— Į Survilų kaimužėlį
Pas giriamą mergužėlę —
Ten mudu josim.

4. Išeina uošvelė
Balta kaip gulbelė,
O jos dukrelė
Kaip marių putelė.

5. Jau daugiau nejosim —
Čionai šliūbavosim,
Paskutinį kartą
Jaunais uliavosim.

3

1. Žalioj girelėj
Tamsioj naktelėj
Kalbino mane
Jauni berneliai.

2. Ne taip kalbino,
Kaip čestavojo,
Baltas rankeles
Apdovanojo.

3. O tai ne dėkui
Senai močiutei,
Kad mane mažą
Valioj augino,

4. Valioj augino,
Ilgai migdino,
Lig pusrytėlių
Nepabudino.

5. O kai reiks būti
Žmonių martele,
Aš nemokėsiu
Darbelio dirbti.

6. Dirbdin tėvelis
Naują grėblelį,
Ves mane jauną
Šienelio grėbti.

7. Ne tiek aš grėbiau,
Kiek graudžiai verkiau,
Ant naujo grėblelio
Pasiremdama;

8. Ant naujo grėblelio
Pasiremdama,
Į juodą žemelę
Pažiūrėdama.

9. Oi juoda, juoda,
Juoda žemele,
Atėmei tėvą
Ir motinėlę;

10. Atėmei tėvą
Ir motinėlę,
Atimk ir mane,
Vargų mergelę!

11. Žemė tardama,
Atsiverdama:
— Išbūk metelius,
Išvark vargelius, —
Atimsiu tave,
Vargų mergelę!

4

1. Gied volungėlė
Vyšnelių sodely,
Verkia panelė
Levendrų daržely.

2. — O, cit, neverki,
Nelementavoki,
Nors eik į sodą
Ten pavandravoti.

3. — Nėra man čėso
Sode vandravoti,
Kad žad už vyro —
Reik man statkavoti.

4. — Nors eik tėveliui
Ir pasiklonioki
Ir dovanėles
Jamui dovanoki.

5. Tai didžių girių
Vėjas medžius laužo,
Tai mudu jaunu
Žmonės kalboms daužo.

6. Tegul jie kalba
Ant savo kojų rankų,
Neg mudu jaunu
Po vyšnių sodeliu.

7. Atsikalbėkit
Kojas rankeles,
Neg mane jauną
Vargų mergelę!

5

1. Ein močiutė per dvarą,
Ein močiutė, berneli, per dvarą,

2. Neš raktelį po juosta,
Neš raktelį, berneli, po juosta.

3. Svirno duris rakino,
Svirno duris, berneli, rakino,

4. Mane jauną budino,
Mane jauną, berneli, budino.

5. Kelk, berneli, rytelį,
Kelk, berneli, berneli, rytelį!

6. Stov bernelių kaip migla,
Stov bernelių, berneli, kaip migla.

7. Lekia kulkos kaip bitės,
Lekia kulkos, berneli, kaip bitės.

8. Bėga kraujas kaip vanduo,
Bėga kraujas, berneli, kaip vanduo.

9. Klojo tiltą bernelių,
Klojo tiltą, berneli, lavonų!

6

1. O kai kavalierius piršlį gražiai prašė,
Mažiesiem vaikeliam patieką atnešė.
Vaikeliai išgirdę
Už pečiaus užlindo, —
O kad bus veselė,
Piaus tėvs telius.

2. Svočios užprašytos; o ką anos daro:
Prikepa pyragų ir pilną kamarą;
Nors giminės bara,
Nieko nepadaro, —
Žąsis, antis piauna,
Nieko nepaliauna.

3. Ir kunigėlis, išgirdęs veselę,
Jog jis gerai žino — jam bus pinigėlių:
Poterių pamoko,
Už šliūbą užmoka,
Broliai užsirašo —
Po berlinką prašo.

4. Zakristijonas katilėlį neša,
Ne jokia paklana — tuoj berlinkos prašo;
Žvakes uždegioja,
Divoną pakloja,
Kad svočia suprastų, —
Po stuomenį neštų.

5. Ir vargamistras, išgirdęs veselę,
Rožnias maldas skaito natoms kaip oželis;
Rožnias maldas skaito,
Baltas akis varto,
Akis vartydamas,
Cūdus rodydamas.

6. Atein kunigėlis prie daugel senelių,
O tie seneliai buvo labai girti.
Oi tu, seni, seni,
Oi, ko tu čia steni?
Eik ant suolo sėsti,
Reiks tau rytoj dvėsti!

7. Ir piemenėliai, išgirdę veselę,
Viens kitam sako: — Kur padėsim telius?
Viens už pečiaus šoksim,
Kits pyragus vogsim, —
Kad nesuvalgysim,
Kitiem išdalysim.

8. Ir mes, broliukai, ir mes nedatversim,
Šersim žirgelius, josim ant veselės.

Oi tu, tetušiukai,
Leisk mum veselėn, —
Mes tamstos klausysim,
Blogo nedarysim.

9. Išeina mergytė iš tėvelio gryčios,
Prigėrus arielkos ana kaip telyčia;
Iš tėvelio loskos
Jai akys kaip ožkos,
Baltas akis varto,
Rodo didį žertą.

10. Mūsų mergytė namie nebeguli, —
Šoka daržinėlėj, pasistačius kūlį;
Viens per langą mato,
Kad ji kūlį stato,
Rankų pirštus laužo,
O ji kulnus daužo.

7

1. Eina merga su viedreliais
Upėn vandenėlio
Ir pavirto slidžiam lede
Smarkiai ant šonelio.
Oi bėdos! Ką veiksi,
Ant pamačios ką šauksi?

2. Apsidaužė sau šonelį,
Nikstelėjo koją,
Įsigijo nabagėlė
Viečną nepakajų.
Oi bėdos! Ką veiksi,
Ant pamačios ką šauksi?

3. Neščėslyvai tai mergelei
Tiko pritikimas, —
Pasibaigė visi tanciai,
Visi ir šokimai.
Oi bėdos! Ką veiksi,
Ant pamačios ką šauksi?

4. Bus jau tau zobovėlės
Per visas dieneles —
Ganyt karves, ožkas, kiaules
Ir pilkas aveles.
Oi bėdos! Ką veiksi,
Ant pamačios ką šauksi?

5. O po smerčio lopetomis
Užuduos per šoną,
Sakydami: — Čia kavojam
Šimto metų ponį!
Oi bėdos! Ką veiksi,
Ant pamačios ką šauksi?

8

(Dainuoja du chorai: I-sis — eidamas ratu, II-sis — sėdėdamas)

1. I — Labas rytas, uošvele, judabru!
Ar neduosi dukrelės, judabru,
Ar neskirsi dalelės, judabru?

2. II — Kokio pono, judabru,
Ar ne vergėjėlio, judabru?

3. I — Pono Jaugelio, judabru,
Lengvo ponelio, judabru!

4. II — Ponas Jaugelis, judabru,
Sunkus ponelis, judabru, —
Aš neduosiu dukrelės, judabru,
Aš neskirsiu dalelės, judabru!

5. I — Sokinėsim, judabru,
Ir patrypinėsim, judabru, —
Nedavė mum dukrelės, judabru,
Neskyrė mum dalelės, judabru!

---

6. I — Labas rytas, uošvele, judabru!
Ar neduosi dukrelės, judabru,
Ar neskirsi dalelės, judabru?

7. II — Kokio pono, judabru,
Ar ne vergėjėlio, judabru?

8. I — Pono Tvirbuto, judabru,
Lengvo ponelio, judabru!

9. II — Ponas Tvirbutas, judabru,
Sunkus ponelis, judabru, —
Aš neduosiu dukrelės, judabru,
Aš neskirsiu dalelės, judabru!

10. I — Šokinėsim, judabru,
Ir patrypinėsim, judabru, —
Nedavė mum dukrelės, judabru,
Neskyrė mum dalelės, judabru!

---

11. I — Labas rytas, uošvele, judabru!

(Taip daina tęsiama, apdainuojant vis kitą „sunkų" poną, nurodant jo pavardę. Daina baigiama apdainuojant kunigaikštį — „lengvą" poną; tuomet tėvai sutinka leisti savo dukterį.)

12. I — Labas rytas, uošvele, judabru!
Ar neduosi dukrelės, judabru,
Ar neskirsi dalelės, judabru?

13. II — Kokio pono, judabru,
Ar ne vergėjėlio, judabru?

14. I — Pono kunigaikščio, judabru, —
Lengvas ponelis, judabru!

15. — Ponas kunigaikštis, judabru,
Lengvas ponelis, judabru, —
Duosiu dukrelę, judabru,
Skirsiu dalelę, judabru!

16. I ir II — Šokinėsim, judabru,
Ir patrypinėsim, judabru!

9*

1. Ant marių krašto, ties miestu Palangos,
Tos žemės mūsų, žemaičių pabangos,
Yr aukštas kalnas, Birute vadintas,
Žalioms pušelėms viršus apsodintas.

2. Ten, kol laimingos buvo dienos mūsų,
Kol valdėm žemėms latvių, kuršių, prūsų,
Viežlyva, graži kaip rožė ir rūta
Kunigaikštienė gyveno Birutė.

3. Iš užgimimo ne kunigaikštienė, —
Ūkininko duktė, o ne vargdienė, —
Žemčiūgais brangiais ir aukso auskarais
Nesipuikino vaikščiojant pamariais.

4. Savo ji darbo marškiniais dėvėjo,
Trumpą rainuotą sijoną turėjo,
Ant plaukų pynės rūtų vainikėlis,
Ant balto kaklo gintaro varstelis.

5. Kad vieną kartą broliai susitarę
Išėjo anksti žvejoti ing marę,
Sesuo, nešdama pietus lauknešėly,
Sutink jojantį kunigaikštį kely.

6. Tasai Jaugaliaus dėdė Kęstuts buvo,
Kursai Žemaičius valdė ir Lietuvą,
Jojo tą kartą kryžiokus naikinti,
Kurie padrįso mumis užkabinti.

7. Reg širvą žirgą ir šalmą meškinį,
Blizgančius rūbus, šarvus ir kilpinį,
Žirgą auks' kilpoms ir pentinais spardė,
O žemę žirgas pusnagomis ardė.

* Rankraštyje yra rusų k. pastabos: „Ši daina nurašyta iš rankraščio.“ „Rankraščio antraštėje pasakyta: Žemaičių daina, pirma Valiūno parašyta, o vėliau Dionizo Poškos pataisyta.“

8. — Kas nors tu esi, deivė ar mergelė,
Mano, — tar', — priimk ranką ant šio kelio,
Norints valdonu esmi žemės jūsų,
Bet nuo šios dienos vyru tavo būsiu.

9. Kur tave tikos pirmąkart matyti,
Liepsiu aš butą puikų pastatyti,
O kalns, ties kuriuo pažinai Kęstutį,
Nuo vardo tavo bus vadints Birute.

10. Čia tu gyvensi nuo vyro mylėta,
Tu, kuri širdyj mano radai vietą.
Norint daug pačių turėti man liuosa,
Bet tave vieną lig amžiaus tausosiu.

11. Priimk gi meilę tikrą ir širdingą,
Būk gi jau toliau su manim drąsinga,
Priimk, Birute, širdį tau atvirą
Ir visus turtus, kurie didi yra!

12. Tą girdėdama, mergelė gėdinga,
Jauna Birutė, skaisti, išmintinga,
Žemyn mėlynas akeles nuleido,
Atsidusėjo ir puolė ant veido.

13. — Norint aš siekiau prieš Perkūną dievą
Neimti vyro, pakol būsiu gyva,
Bet kad toks yra tavo noras, pone,
Tegul mum's sujungs širdinga malone!

14. Vis' tapo, ką tikt pasakė Kęstutis, —
Ant kalno puikus pastatytas butas,
Birutė permeld Perkūną ir dievus,
Nes palaiminta gimdo šešis sūnus.

15. Vytaudis, Vaidots, Petrikas, Vaišvilas,
Penktas Zigmundas, o šeštas Tautvilas,
Sekma dukteris Ona ir Danutė.
Šlovinkit, amžiai, žemaičių Birutę!

10

1. Giest volungėlė
Vyšnelių sodely,
Verkia mergelė
Rūtelių daržely.

2. — Neverk, mergele,
Nelementavokis,
Eikim į sodą
Bent pavandravoti!

3. — Nebėr man čėso
Sode vandravoti,
Baigės jaunos dienos,
Reik man lementavoti.

4. Kaip vėjas didis
Girioj medžius laužo,
Taip vedu jaunu
Sviets kalbomis daužo.

5. Nustok, vėjeli,
Girioj medžius laužti,
Ir vedu jaunus
Nustos kalbelėms daužyti!

11

1. Margi dvarai, margi dvarai,
Deimanto langeliai, —
Augo sodne žali lapai,
Raudonos uogelės.

2. Ten vaikščiojo uliavojo
Jaunoji panelė
Po šį žalią sodelį,
Po rūtų darželį.

3. — Oi sakale sakalėli,
Tu aukštai lakiojai,
Bene mano paniulėlės
Naujienas nešiojai?

4. — Aš parnešiau naujienėlę
Smūtną, neveselną:
Jau tamstos paniulaitė
Už kito išeina.

5. — Tegul eina, tegul eina,
Tegul dievs padeda!
Užkinkykit, broliai, bėrus žirgus —
Ir aš pats važiuosiu!

6. Kai įsėdau į karietą,
Karieta lingavo,
Kad važiavau per vejelę,
Vejelė žaliavo.

7. Kad važiavau vieškelėliu,
Smiltelės dulkėjo,
Kur užmyniau akmenėlį,
Ugnelė žibėjo.

8. Privažiavau koplyčėlę,
Naujai mūravotą,
Dar ir mano paniulaitė
Yr nešliūbavota.

9. Kad įėjau į bažnyčią,
Kur mano panelė,
Žiūriu veiziu, kur panelė,
Kur mano jaunoji.

10. Vidur klaupkų besėdinti
Tarp kitų panelių,
Kaip rūtelė daržely
Tarp puikiųjų lelijėlių.

11. — Gražus tamstos veidelis,
Dar neružavotas,
Žalias yr dar vainikėlis,
Dar nešliūbavotas.

12. Aš dėl tamstos slaunumėlio
Šimtą mylių jojau
Ir dėl tamstos vainikėlio
Aš prie šliūbo stojau!

12

1. Kad aš jaunas buvau,
Ženytis norėjau, —
Apsiženijęs
Pačios nemylėjau.

2. Po turgus vežiojau,
Žydams pardavojau,
Kad žyds atpirktų,
Lygios išmainytų.

3. Nei žyds atpirko,
Lygios neišmainė.

4. Parsiveždams pačią
Pririšau prie eglės,
Kad vilkai kauktų,
Kad varnai kapotų.

5. Nuėjau ant ryto —
Tebradau dar gyvą, —
Nei vilkai kaukę,
Nei varnai kapoję.

6. Parvedęs namo,
Pririšau prie žardo,
Kad šunys lotų,
Kad gaidžiai kapotų.

7. Nuėjau ant ryto —
Tebradau dar gyvą, —
Nei šunys lojo,
Nei gaidžiai kapojo.

8. Parvedęs namo,
Stūmiau į kamarą,
Kad galą gautų,
Kad pasigalautų.

9. Nuėjau ant ryto —
Nebradau jau gyvos, —
Jau galą gavo,
Jau pasigalavo!

13

1. Teka upė rūdynėlyj,
Neturiu ką gerti,
Aš paėmiau jauną pačią,
Neturiu ką barti.

2. Pasibariau vieną dieną —
Tris nedėlias sirgo, —
Dieve, išnešk iš šitos,
Aš daugiau nebarsiu.

3. Dieve mano, dievulėli,
Su senu tėveliu —
Primusijo, nevalijo
Bagotirką imti.

4. Duok dieve dievulėli
Siratėlę imti, —
Nors nubarsi, nuvainosi —
Niekas nežinotų!

14

1. Teka upė pro vartelius,
Du zelzinu plaukia,
Eina merga per dvarelį,
Du berneliu šaukia:

2. — Tu mergele, tu dienele,
Ar eisi už manęs?
— Kaip aš eisiu užu tavęs,
Visi mane bara:

3. Tėvas bara, tėvas bara,
Motulė ištaria,
Visi mano žolynėliai
Darže persimainė,

4. Meilieji prieteliai
Manęs atsibaidė,
Meilieji prieteliai
Manęs atsibaidė!

15

1. Šią naktelę per naktelę
Aš miegelio nemiegojau,

2. Aš miegelio nemiegojau,
Lygius laukus pervaikščiojau,

3. Lygius laukus, sraunias upeles, —
Ten vajavoj žalnieriukas.

4. Gul žalnierius sušaudytas,
Kojos rankos antlaužytos.

5. Stov mergelė prie šalelės,
Stovėdama graudžiai verkia.

6. — Ok žalnieriau tu mano mieliausias,
Kur tu mane biedną paliksi?

7. — Pirksiu dvarą ir tėviškėlę, —
Ten aš tave biedną paliksiu.

8. — Nei aš noriu dvaro, nei tėviškėlės,
Tik man gaila tamstos, berneli!

9. Žalnieriukas tu mano mieliausias,
Ką aš gersiu, ką aš valgysiu?

10. — Saldus medus ar ne girelė?
Pyragėliai ar ne valgeliai?

16

1. — Oi strazdeli, strazdeli,
Tu raibasis paukšteli,
Ko rykavai girioj lazdyne:

2. Ar lazdynus auginai,
Ar riešutus brandinai,
Ar kalnelio uogeles sarpinai?

3. — Nei lazdynus auginau,
Nei riešutus brandinau,
Tik kalnelio uogeles sarpinau.

4. — Oi berneli, berneli,
Berneli jaunasis,
Ko rymojai stainioj ant žirgelio:

5. Ar žirgelį mėginai,
Ar kulboką vėdinai,
Ar kaimelio panelę auginai?

6. Nei žirgelį mėginau,
Nei kulboką vėdinau,
Tik kaimelio panelę auginau.

17

1. Musė, pieno prigėrusi,
Žad veselę kelti,
Zuikis, ūsus turėdams,
Žad staršuoju būti,
Lapė, šiūbą turėdama,
Žad į svočias eiti,
Meška, plaukus turėdama,
Žad perynas duoti,
Vilks, krūme sėdėdamas,
Žad ir pietus kelti,
Žąsinėlis nabagėlis
Žad muziką griežti.

2. Griežk, griežk, žąsinėli,
Aš tau užmokėsiu —
Nei berlinkoms, nei šeštokais, —
Baltais muštinėliais.

3. Tup žvirblelis ežnyčioj,
Žad ir važnyčioti.

4. Išleid mane ponas tėvas
Į bagotą vietą,
Kur devyni dieverėliai,
Dešimta — mošelė.

5. Plūdur mano vainikėlis
Po mošelės ranką,
O aš pati paniulėlė
Po bernelio ranką.

6. Užsidėjau kepurėlę —
Didžią nevalninkę,
Prisiemiau sau bernelį —
Didį savalninką.

7. Kalne vandens ligi kelių,
O pakalnėj sausa, —
Neščėslyvos tos mergelės,
Kur bernelių klauso!

18

1. Devinti metai — ne viena diena,
Kai aš bernelį mačiau.

2. Oi, aš pamačiau savo bernelį
Karčiamoj už stalelio.

3. — Berneli mano, jaunasis mano,
Paliauk karčiamoj gerti,

4. Karčiamoj gerti, liustelius kelti
Su svetimoms panelėms, —

5 Lauk tamstos jauna panelė
Su mažu kūdikėliu!

6. Tamsta palikai jauną panelę
Su mažu kūdikėliu!

7. Pasigailėk savo jaunos panelės
Su mažu kūdikėliu!

8. — O man ir gaila, kaip ir negaila
Savo jaunos panelės.

9. Aš parvažiuosiu rytoj rytelį
Prie savo paniulaitės.

10. — Ko parvažiavai, jaunas berneli,
Kad neturi žirgelio?

11. Praliustavojai prauliavojai
Savo bėrą žirgelį!

12. Ir parvažiavai tada prie manęs,
Kad jau nebėr žirgelio!

13. Praultavojai praliustavojai
Su svetimoms panelėms!

19

1. Dieną naktį uliavojau,
Ant smerčio nebojau, —
Ir atėjo ta dienelė,
Kad reiks man numirti.

2. Verk seselė, verk brolelis,
Verk ir motušėlė,
Verk ir visa giminėlė,
Mane išleisdama.

3. Kad važiavom per laukelį,
Varpai suzvanijo, —
Katrie verkė ir giedojo,
Visi apsistojo.

4. Įneš mane į bažnyčią,
Ten mane padėjo
Ir ant manęs aukštą kryžių
Ant širdies uždėjo.

5. Išein kunigs, vargamistra,
Mane apkrapijo,
Ir kunigs, vargamistra
Giedoti pradėjo.

6. Iškas duobę į stuomenį, —
Ten mane padėjo,
Didis mažas vis ant mane
Žemeles supylė.

7. Jūs broleliai, jūs seselės,
Jūs namo sugrįžte,
O jūs mane siratėlę
Po kojų paminste!

20

O kad mus bernelius praded gaudyti,
Nė tėvas vaikus negal matyti.
Kad mus nuvarys į Šiaulių miestą, —
Nudaro nuogus, stato į mierą,
Siūdin drabužius, užded mandierą,
Priseg palošių, įduod bagnetą.
Ok tu, karaliau, tu razumnesnis,
Kur pastatysi mūsų vaikelius?
Stato į vainą, į pirmąją ugnį,
Kur nėr nė vieno pasigailėjimo.
Kad žemė krauju žydėt pradėjo,
Tad nėr nė vieno pasigailėjimo.
Ok, neščėslyva ta yr motina,
Kad mane mažą nepaskandino!

21

1. Ėjo šiaučius per miestelį,
Nešė kurpalių maišelį
Ir užėjo pas tą Maušą, —
Tol viešėjo, kol išaušo.

2. Prastą nakvynę turėjo —
Po žydo stalu gulėjo,
Atsibudęs nusigando:
Kurpalių maišo neranda!

3. Kur aš biednas pasidėsiu,
Batų siūti negalėsiu!

4. Zvanij varpai į bažnyčią, —
Paliauk gerti, pijonyčia!
Jei tu gerti nepaliausi,
Tu su Mauša pekloj bliausi!

5. O Maušienė išmintinga,
Ant girtų mielaširdinga, —
Maušienė kepurės netrauko,
Pragyvenančiųjų laukia!

22

1. — Oi tu, latre, pijoke!
— Tylėk, kale, neloki!

2. — Ir tu pats kaip šuo loji,
Naktį namie nenakvoji!

3 — Kad ir geriu, uliavoju,
Bet ir dirbu, prociavoju!

4. — Niek' iš to tavo darbo,
Žyds atėmė visą skarbą, —
Tau nieko neliko,
Tau nieko neliko!

5. — Turiu rugių ir kviečių
Pilnas miegas kaip skiedrų, —
Malsiu, kepsiu pyragus,
Išdalysiu ubagams:
Tegu meldžias, visi prašo —
Už sveikatą mano pačios
Ir mano vaikų!

23

1. Parvedžiau pirmą iš bagoto stono,
Įnešė dalį — muštų milijoną;
Ana per banketus, strajus ir puikybes
Išleido dalį ir mano gėrybę.

2. Parvedžiau antrą — nebagota kita,
. . . . . .
Ana, užmiršus vargus, bėdas savo,
Ant mano gero sau ragus įgavo.

3. Parvedžiau trečią — gražią pažiūrėti,
Galgis jai davė daug genčių turėti, —
Kožnas jos gentis, brolis arba dėdė
Ant mano gero savotiškai rėdo.

4. Parvedžiau ketvirtą — ta labai pabažna:
Kas dieną cielą rožančių giedojo,
Tame tarpe maldų ir poterių laike
Traukė arielką, met' į kerčią vaiką.

5. Parvedžiau penktą, gėda ir sakyti, —
Baisesnė buvo už pačią pelėdą!
Anos tai dalis ant muilo pražuvo,
Vieros nedavė, kad kuprota buvo.

6. Parvedžiau šeštą — iš klioštoriaus paną,
Kuri, regėjos, rėdna būti gadna;
Kai tiktai įgavo moteriškės stoną,
Baisesnė buvo už patį šėtoną.

7. Parvedžiau septintą — ta labai protinga,
Vyras ir šeimyna paniekinti buvo, —
Per tą didį protą rugpiūty pablūdo.

24

1. Aš negaliu daugel gerti,
Reiks man rytą anksti kelti:
Šeimynėlę subudinti,
Savo mielą pamigdinti,
Šėmus jautelius pasijungti,
Į dirveles išvaryti,
Į vagelę pastatyti.

2. Aš užariau pusę margo —
Mano mėrgelės nematyti;
Svieto martelės neš pietelius,
O manoji pusrytėlius.

3. Aš nuėjau į beržyną,
Pasilaužiau beržo rykštę;
Aš mergelei per petelius,
Ašarėlės per skruostelius.

4. Aš nekalta, bernužėli,
Kam pastatei tamsų svirną
Ir langelius vakaruose:
Aš nemačiau aušros auštant
Nei saulelės patekančios,
Artojėlius išeinančius.

25

1. — Palik sveika, mano miela
Skaisčiausia panele,
Einam greitai su kaimynais
Mušti neprietelius!

2. Jaunikaitis juodą arklį
Pentinais suspyręs,
O mergelė, nors verkdama,
Jo drąsumą gyrė.

3. Atsisukęs dar du kartu
Ant jos paveizėjo,
O mergelė per ašaras
Ano nebregėjo.

4. — Jok sveiks, — tarė, — jaunikaiti,
Dūmodams pažinti,
Jog žemaičiai neduos veltui
Savo žemės minti!

5. Ir jodami jie su drauge
Per kalnus ir krūmus,
Pavandeny gird šaudymus,
Išvydę ten dūmus.

6. Kai tik anuos Melinauskis
Pamatė atjojant,
Tuojau meilingai priėmė
Ir į karą statė.

7. — Muškitės, — tarė, — vaikeliai,
Dėl savo liuosumo,
N'išsigąskit neprietelių,
O nei jų daugumo!

8. Nuo pat saulės tekėjimo
Ligi pavakarės
Nepabaigė dar šaudymų,
Nepabaigė karės.

9. Saulė šviesi užsitemo
Nuo dūmų daugumo,
Juoda žemė sudrebėjo
Nuo balso smarkumo.

10. O tie lenkai, kur beliko,
Ant Varnių nutraukė,
Ties Gomalių karčiamėle
Ten maskolių laukė.

DAINŲ MELODIJOS

1024 [125 (126)].

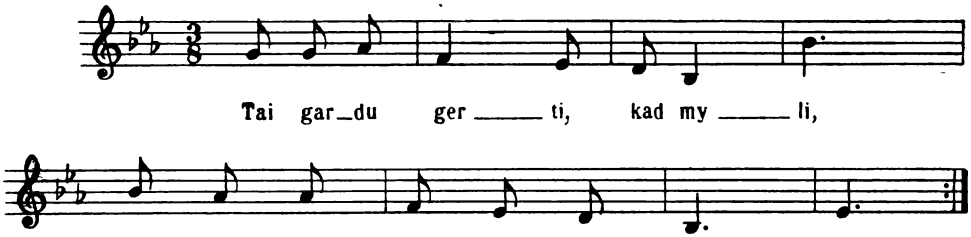

1028 [721 (756)].

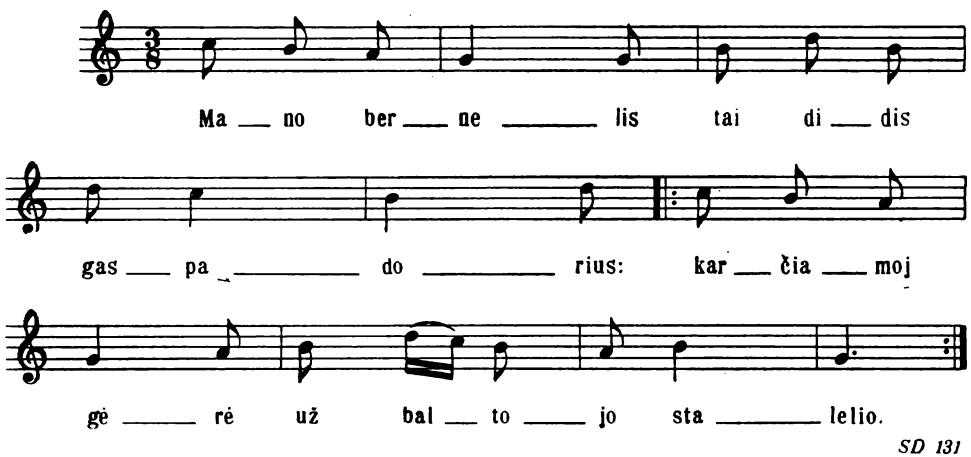

SD 131

1029 [363 (374)].

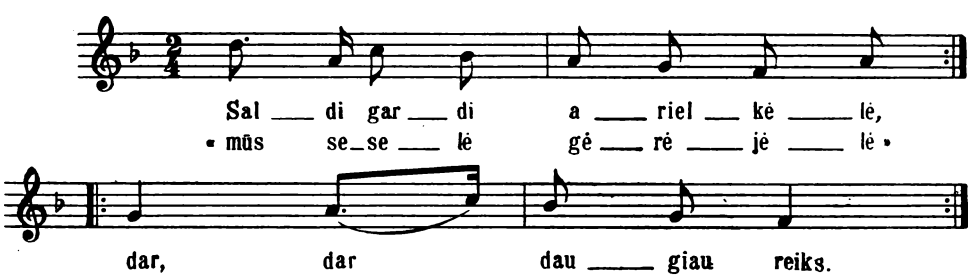

Plg. D 1025

1031 [1240 (1288)]. Var. 1241.

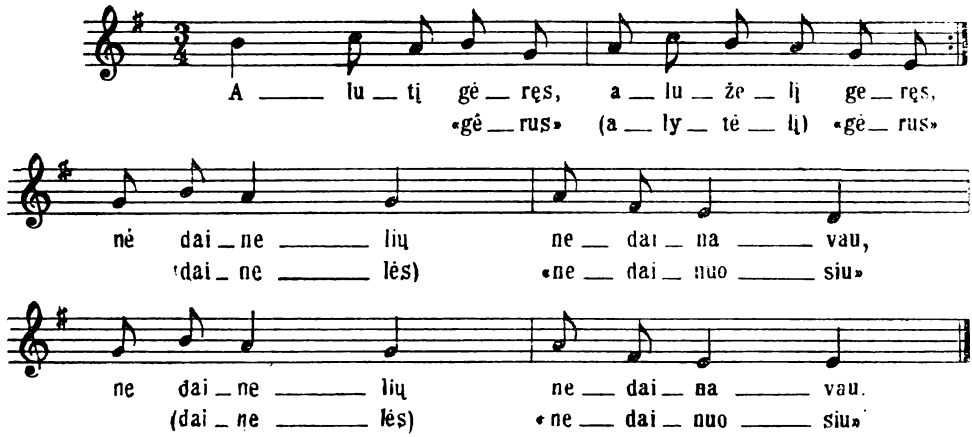

SD 183, 640

1031 [1241 (1289)]. Var. 1240

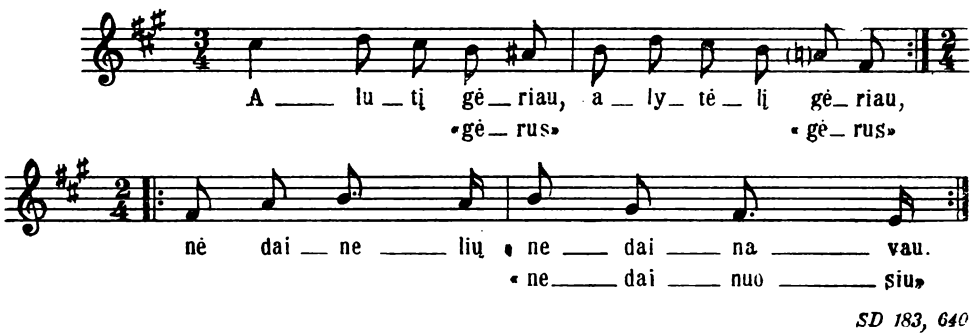

SD 183, 640

1035 [181 (183)]. Var. 182.

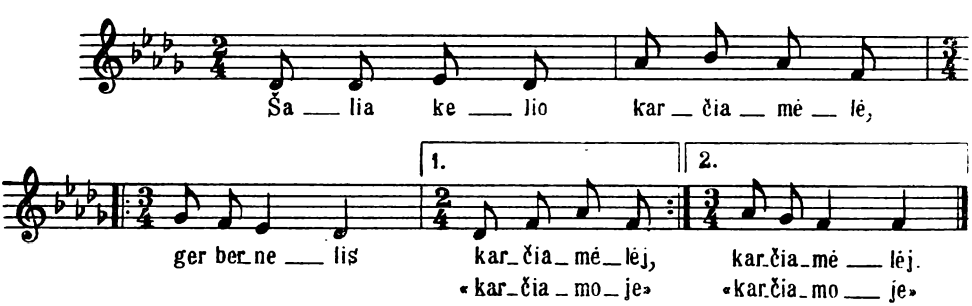

1035 [182 (184)]. Var. 181.

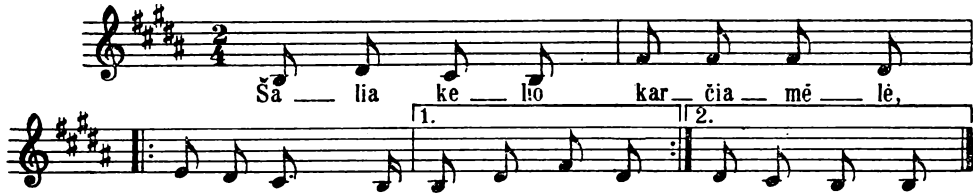

1036 [891 (930)].

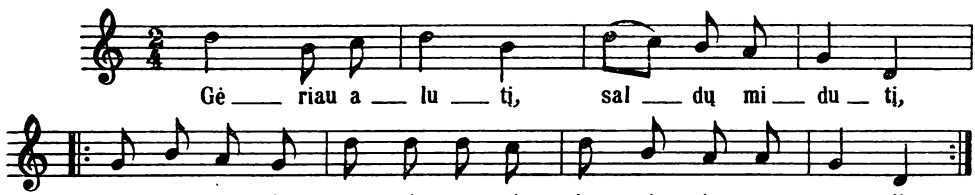

1040 [899 (939)].

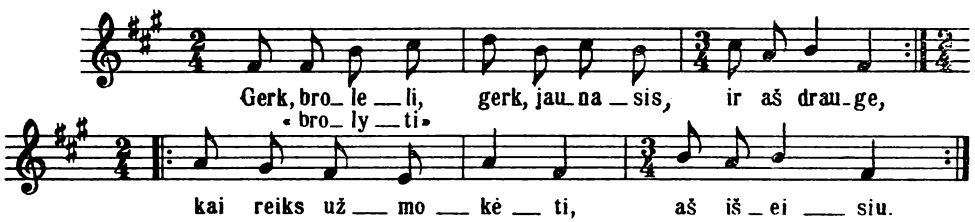

1042 [716 (751)].

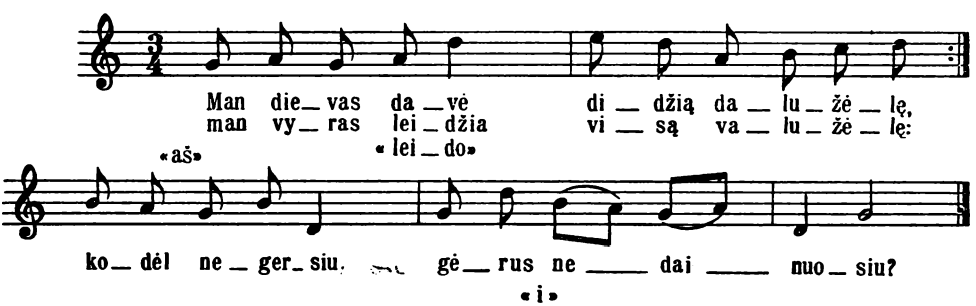

1043 [905 (947)].

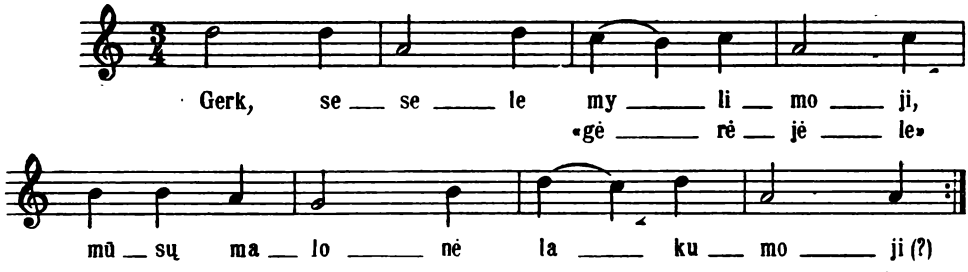

1044 [886 (925)].

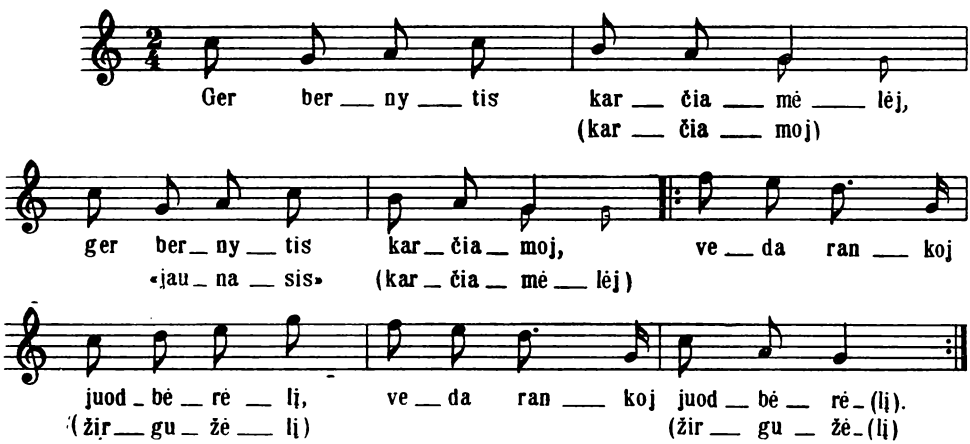

Plg. D 1068

1044 [888 (928)]. Var. 886.

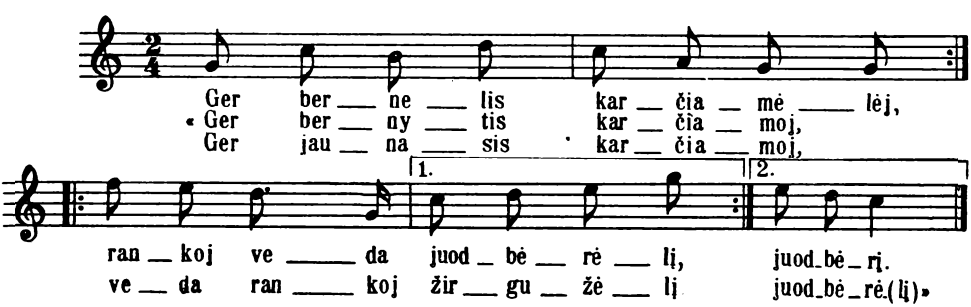

1045 [913 (955)].

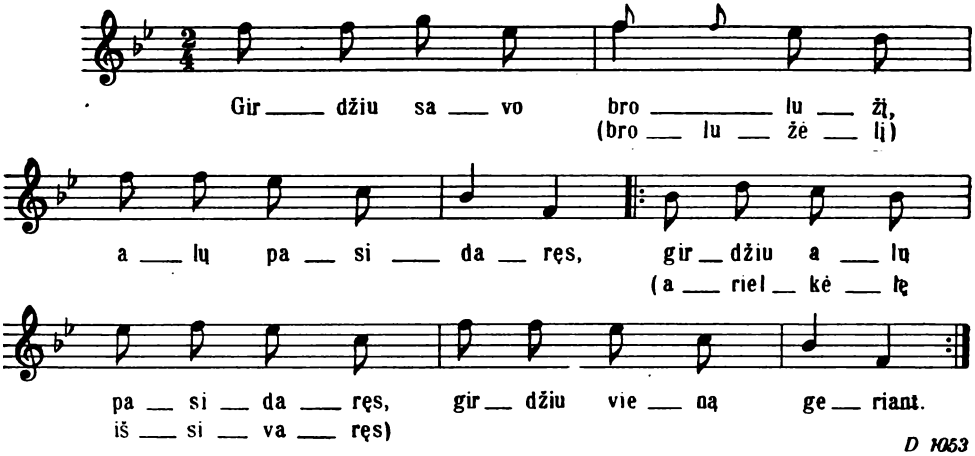

D 1053

1047 [263 (264)].

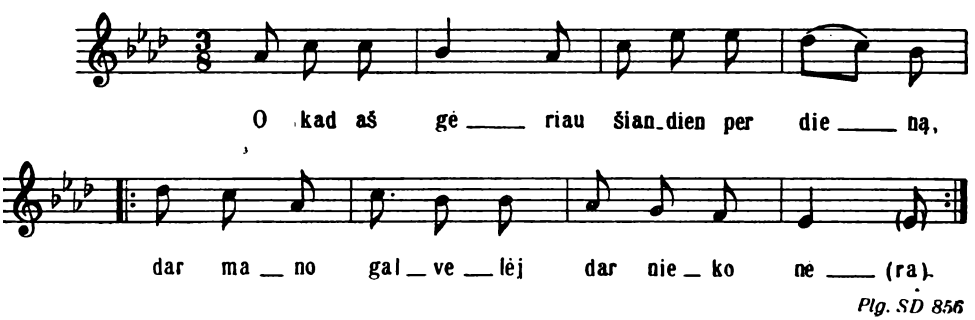

Plg. SD 856

1048 [731 (766)].

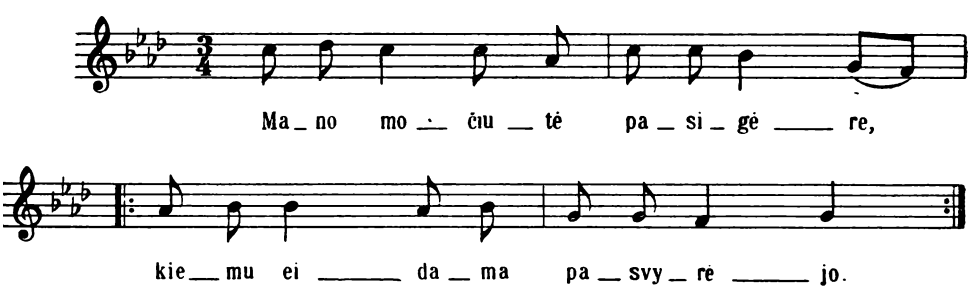

1052 [791 (829)]. Plg. 792, 793.

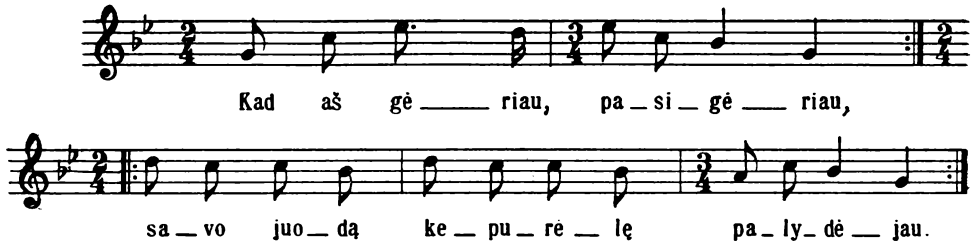

1052 [792 (830)]. Var. 791, 793.

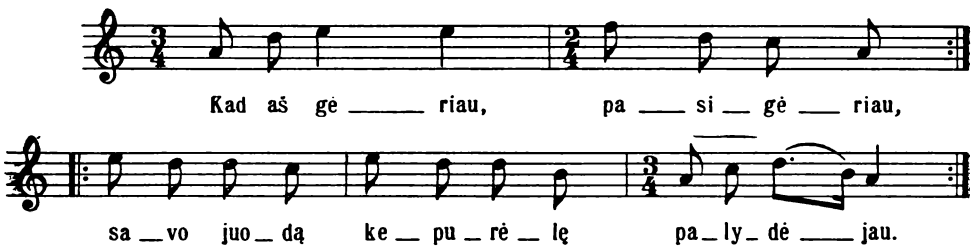

1052 [793 (831)]. Var. 791, 792.

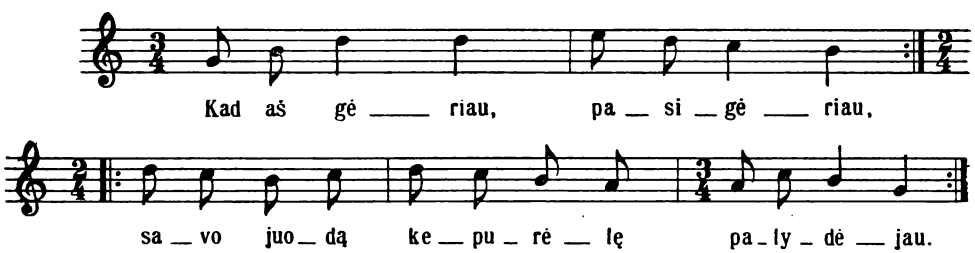

1055 [585 (613)]. Var. 586, 1116, 1117.

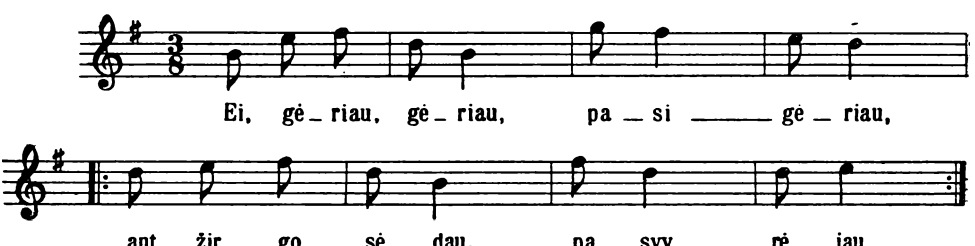

Plg. SD 322

1055 [586 (614)]. Var. 585, 1116, 1117.

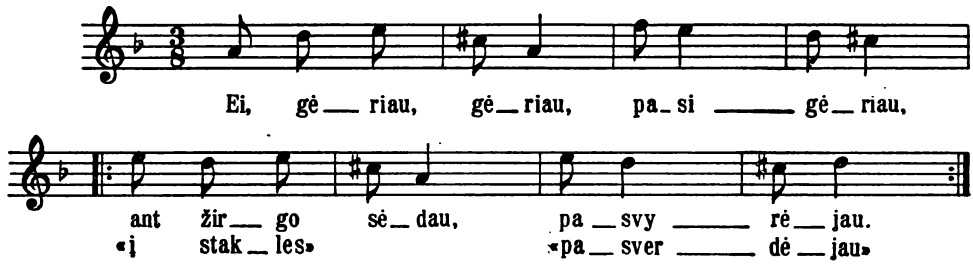

1055 [1116 (1161)]. Var. 585, 586, 1117.

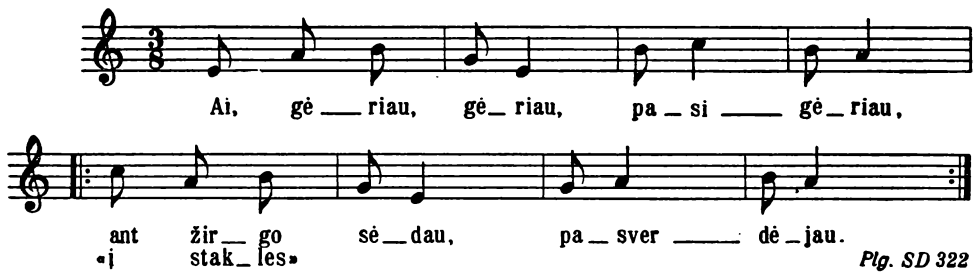

Plg. SD 322

1055 [1117 (1162)]. Var. 585, 586, 1116.

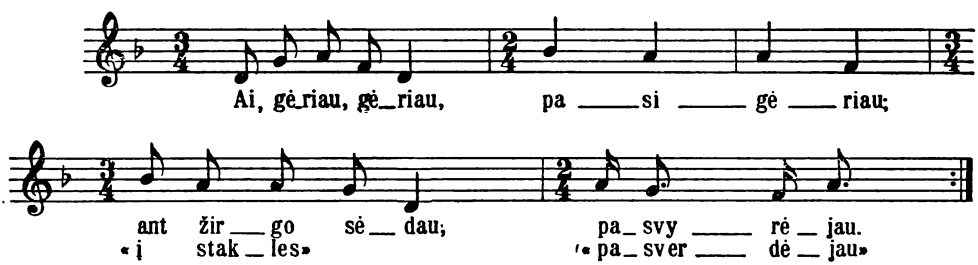

Plg. SD 322

1057 [351 (361)].

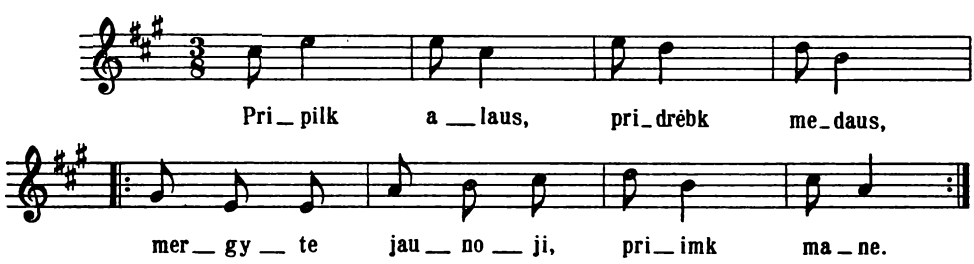

1058 [492 (517)].

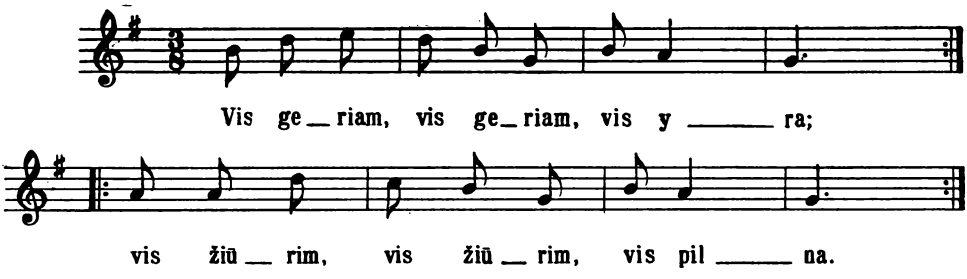

Plg. D 1060, SD 213

1062 [751 (935, 572)]. Plg. 895.

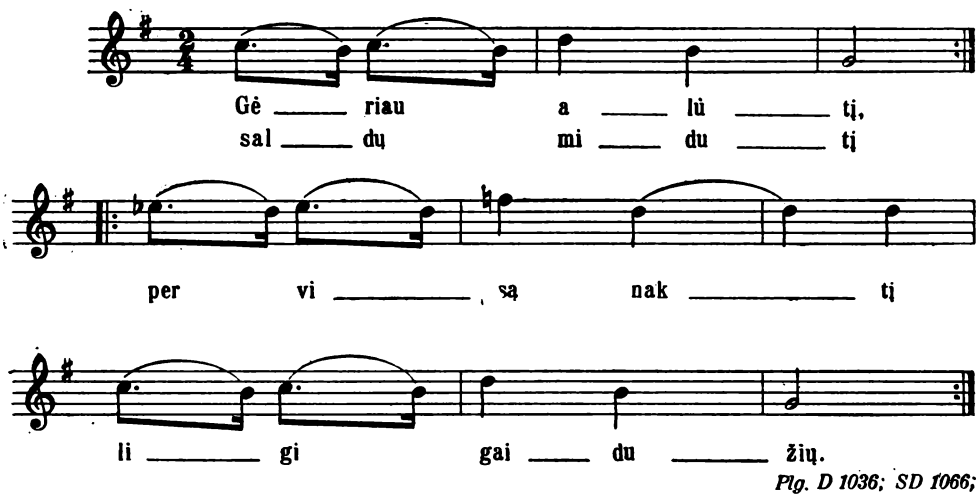

Plg. D 1036; SD 1066; plg лпп 28

1062 [893 (932)]. Plg. 751.

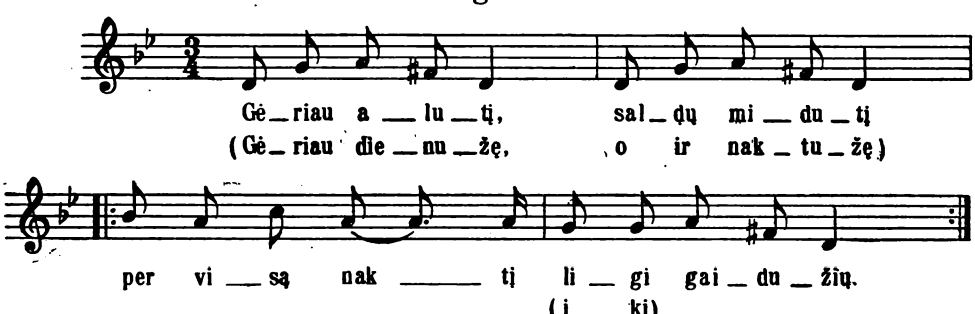

SD 1066

1062 [895 (934)]. Plg. 751, 893.

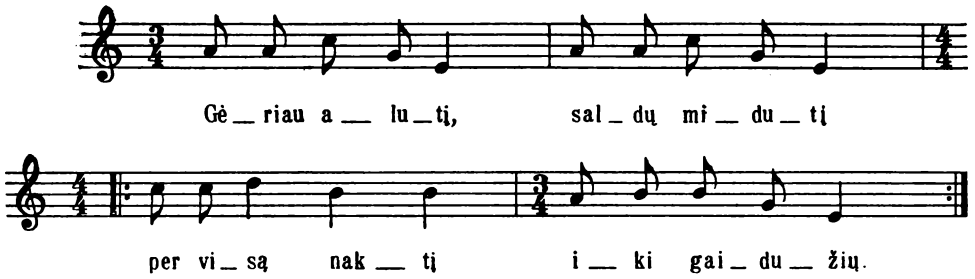

SD 1066

1062 [896 (936)].

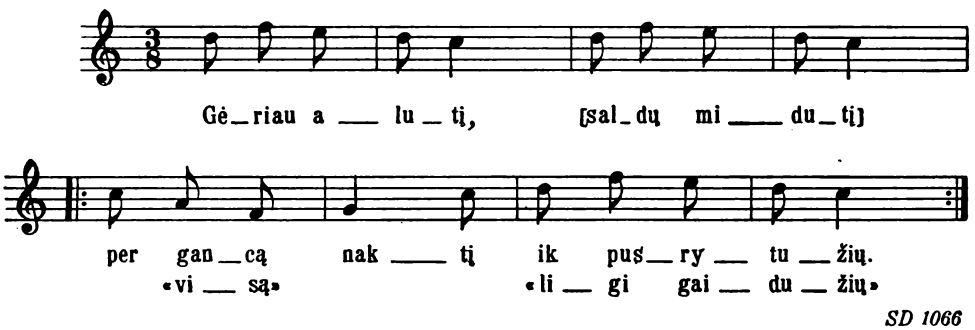

SD 1066

1063 [1000 (1043)].

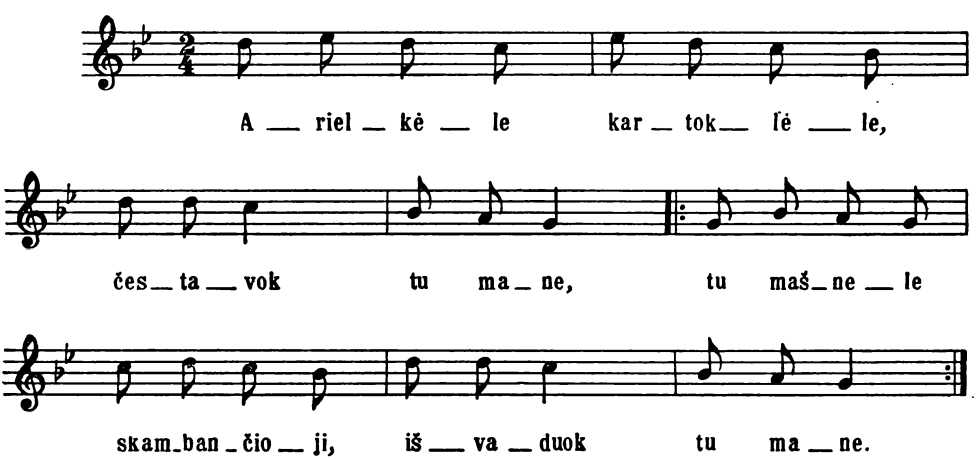

1064 [892 (931)].

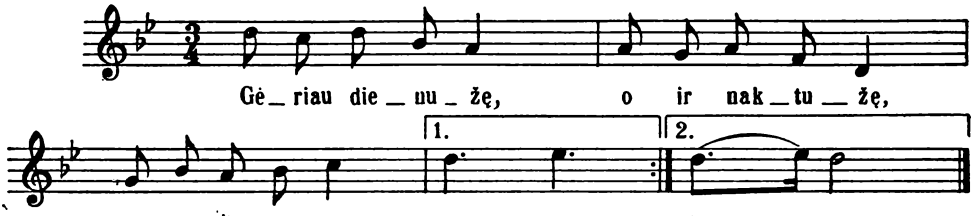

1067 [890 (929)].

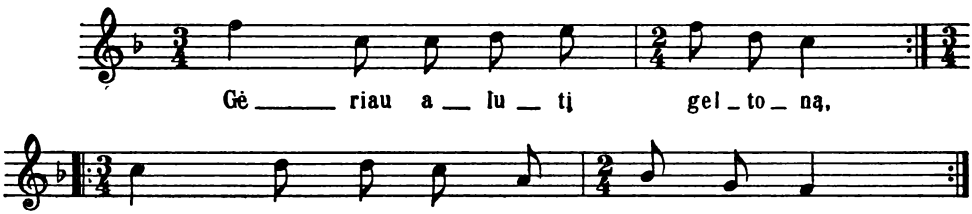

SD 159; ЛНП 28

1071 [1576 (1639)]. Plg. 1577.

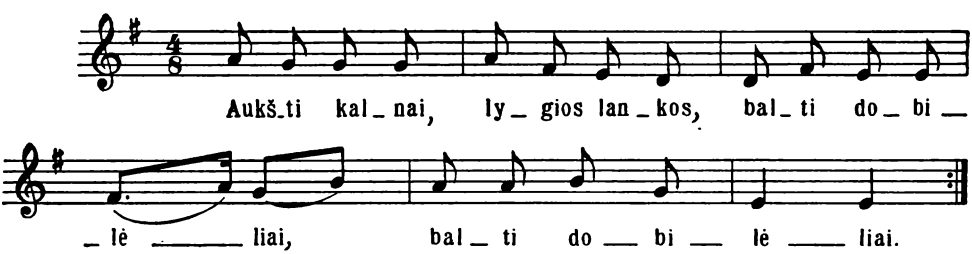

Plg. D 1236

1071 [1577 (1641)]. Var. 1576.

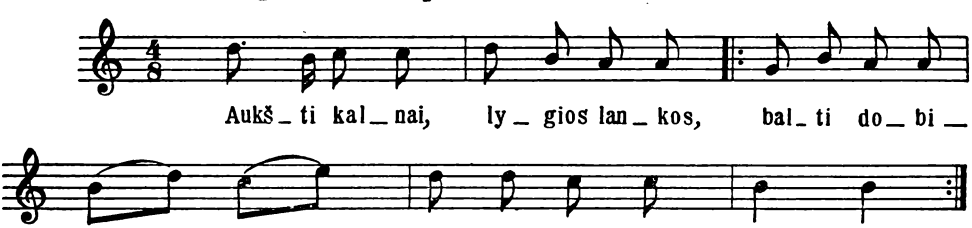

Plg. D 1236

1078 [978 (1020)].

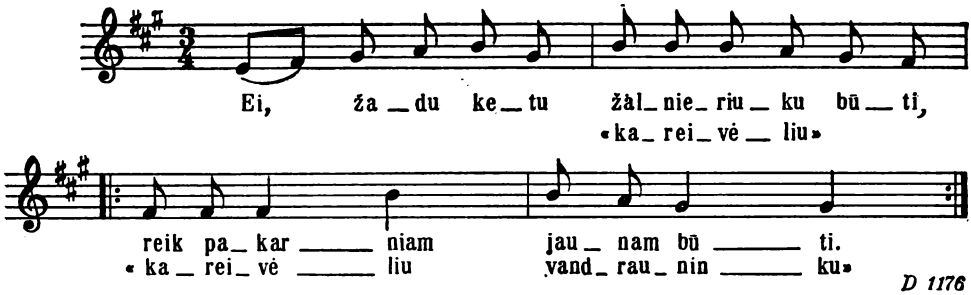

D 1176

1080 [1058 (1102)]. Var. 1059.

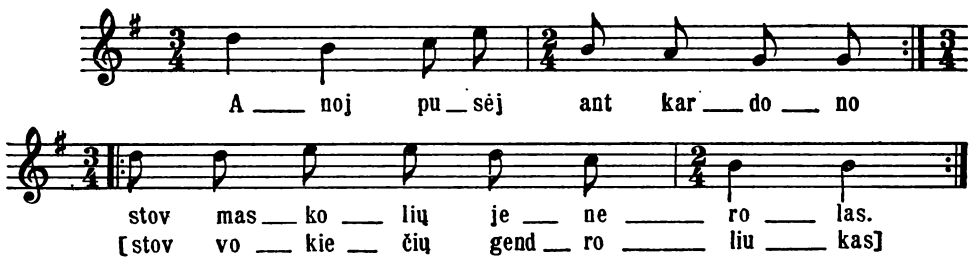

1080 [1059 (1103)]. Var. 1058.

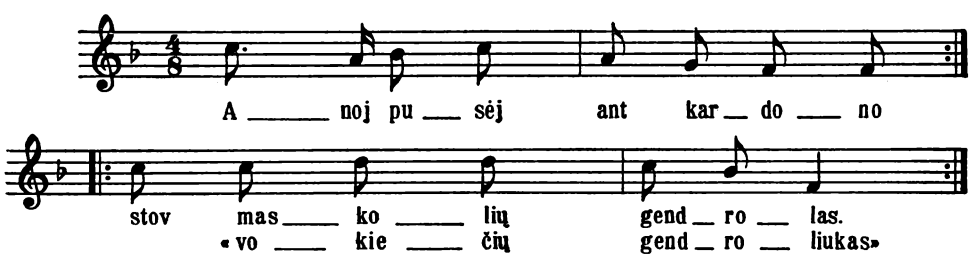

1086 [955 (997)].

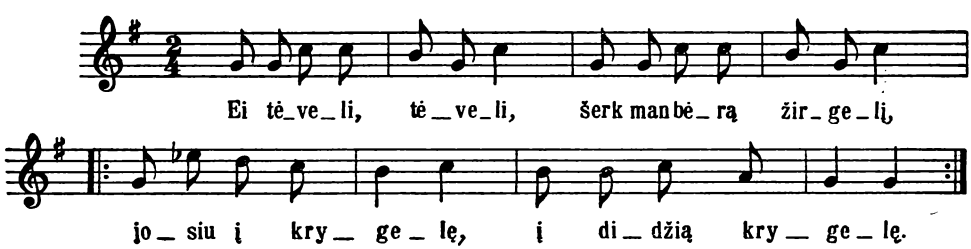

Plg. SD 155

1087 [1246 (1295)].

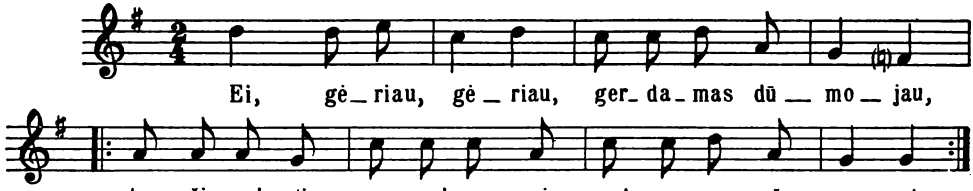

SD 644, 646

1088 [1108 (1153)].

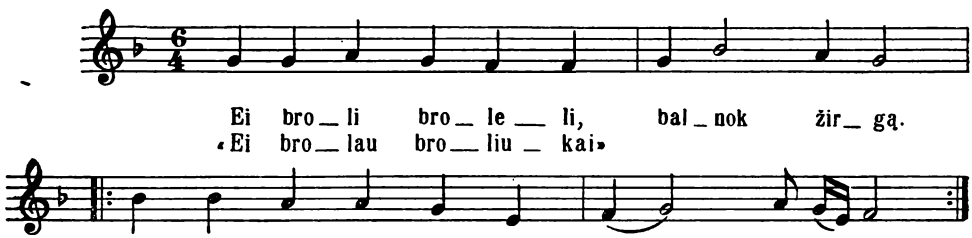

Plg. D 608, 944

1090 [415 (427)].

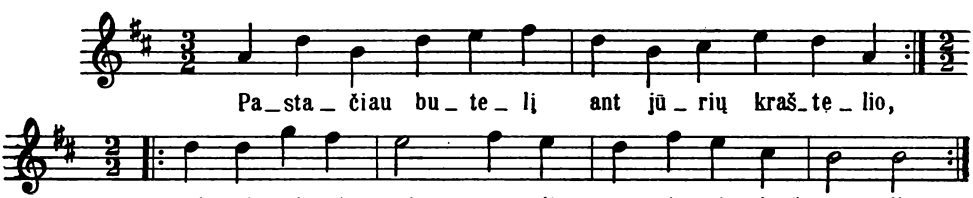

1090 [416 (428)]

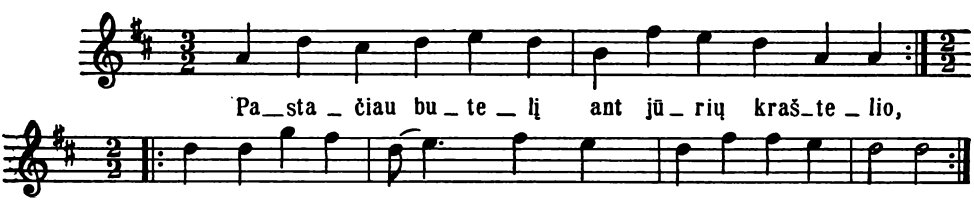

1090 [417 (429)].

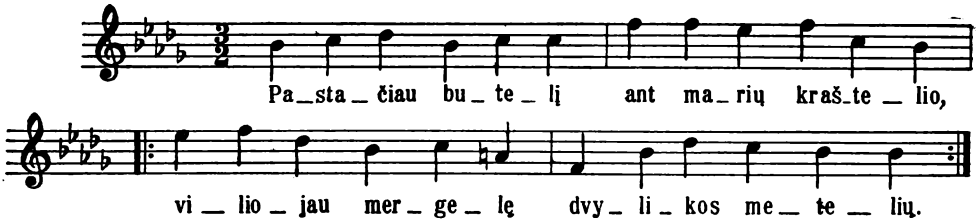

1090 [418 (430)]. Var. 415, 416, 417.

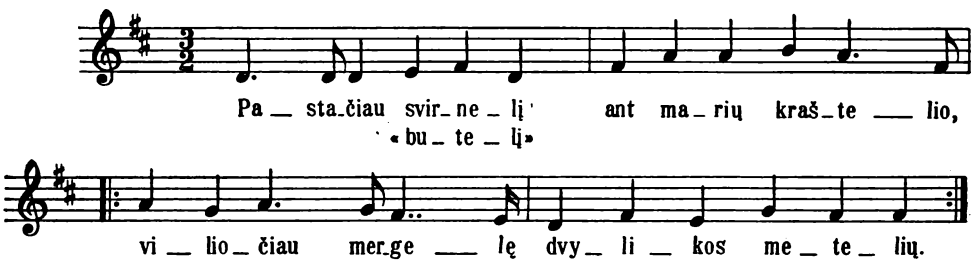

1099 [718 (753)].

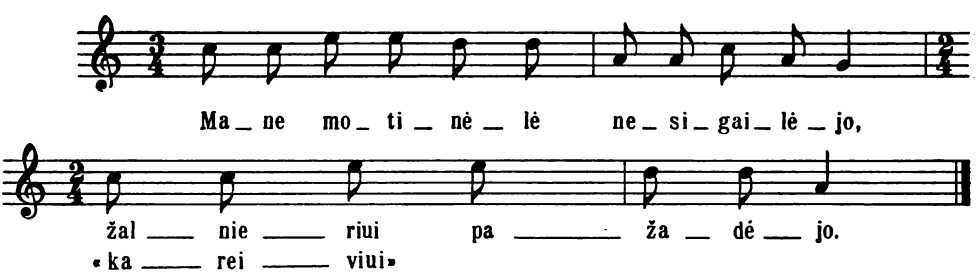

1100 [611 (641)].

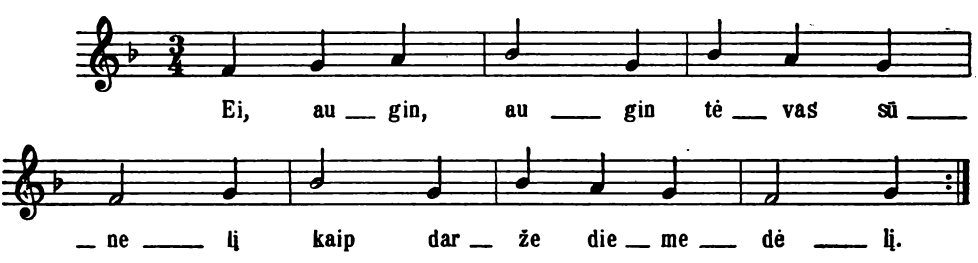

D 638, plg. SD 790

1101 [243 (244)].

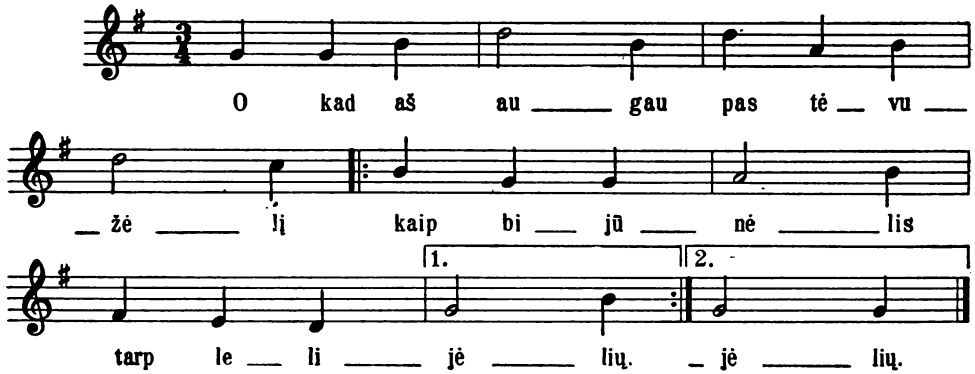

1101 [244 (245)].

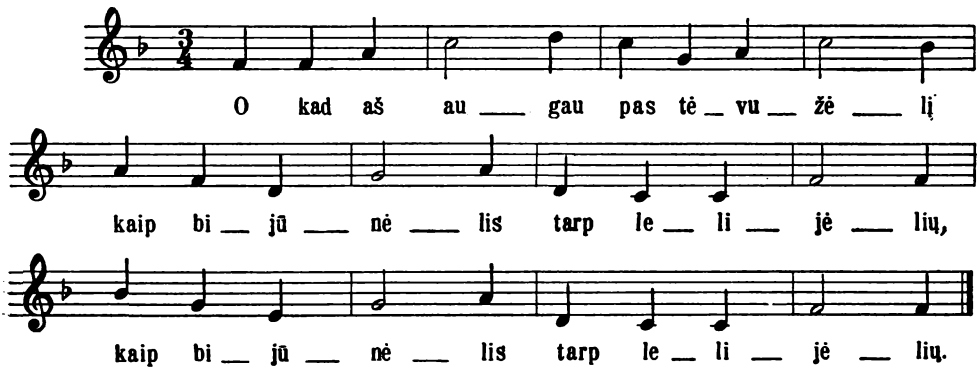

1102 [829 (867)].

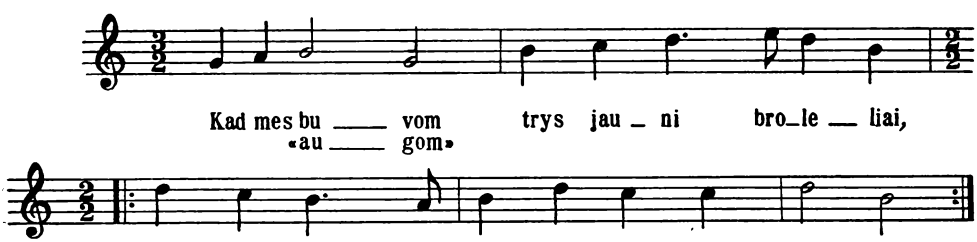

D 1262; plg. 578, 671, 774, 941; plg. SD 96

1106 [830 (868)].

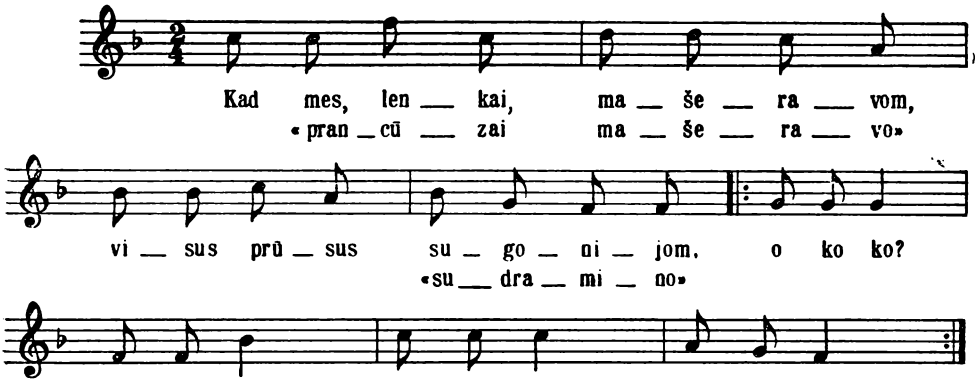

1117 [1553 (1615)].

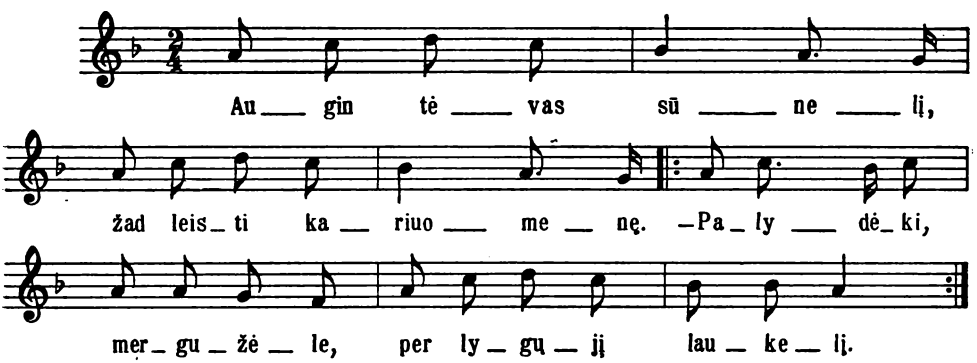

1119 [1561 (1623)]. Plg. 1562, 1563.

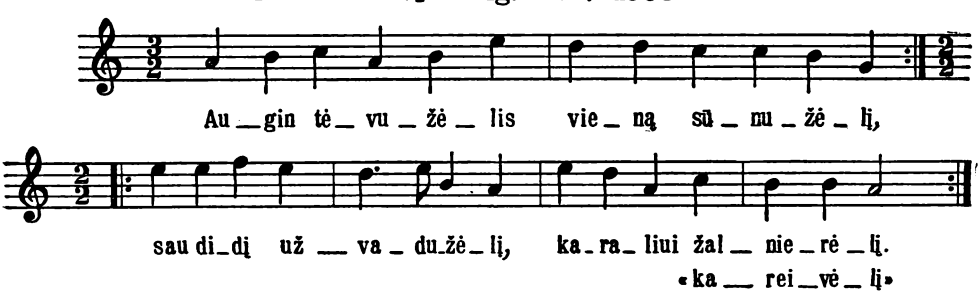

D 1094; plg. D 622
plg. SD 23

1119 [1562 (1624)]. Var. 1561.

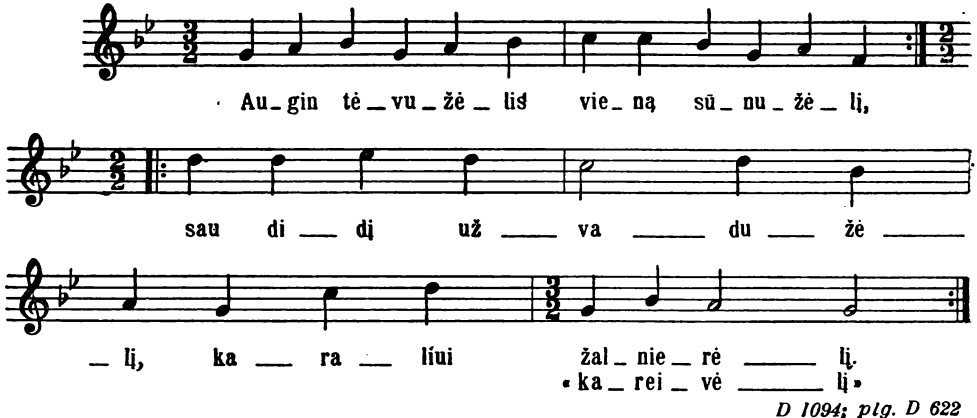

D 1094; plg. D 622

1119 [1563 (1625)]. Artima 1561.

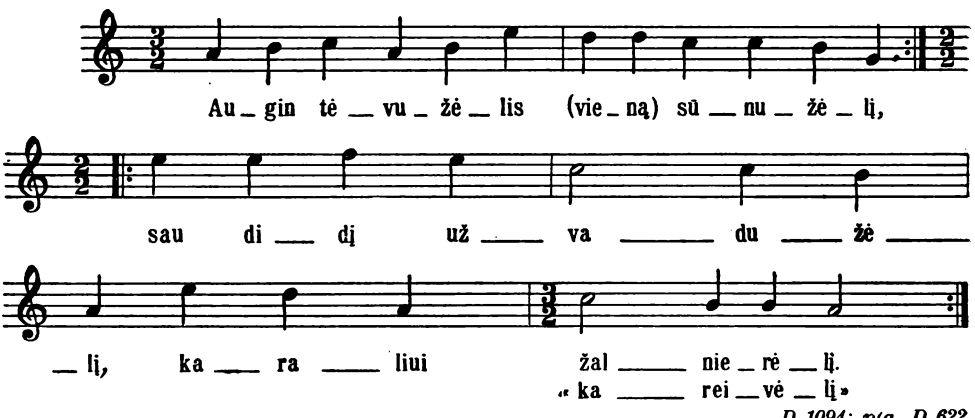

D 1094; plg. D 622

1120 [76 (77)].

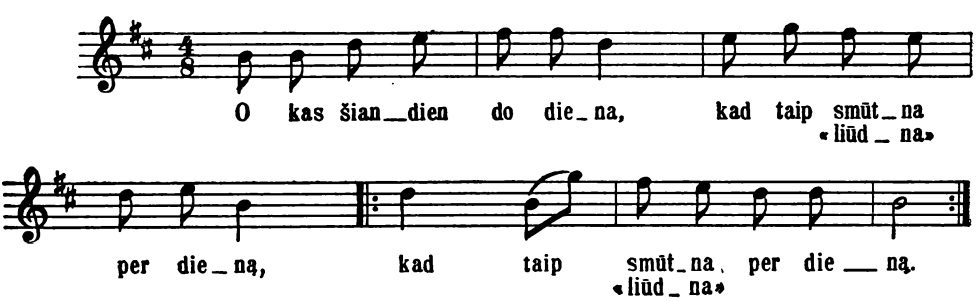

1122 [497 (522)].

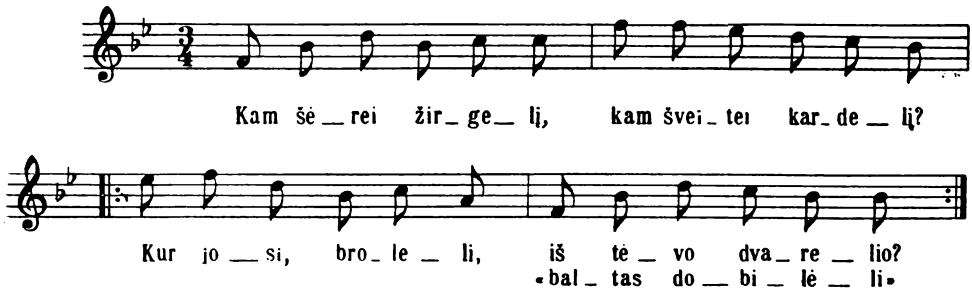

1122 [850 (888)].

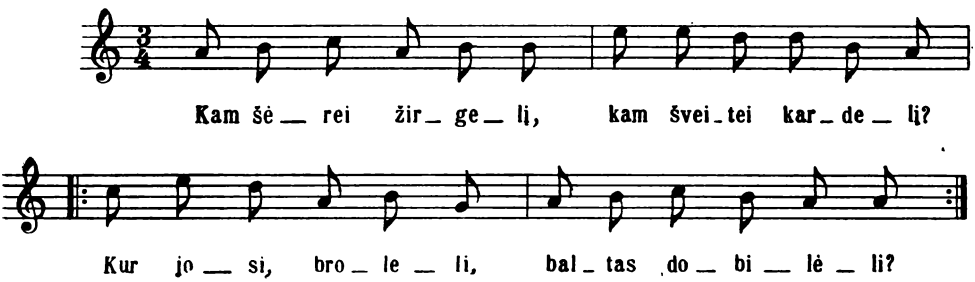

1123 [637 (671)].

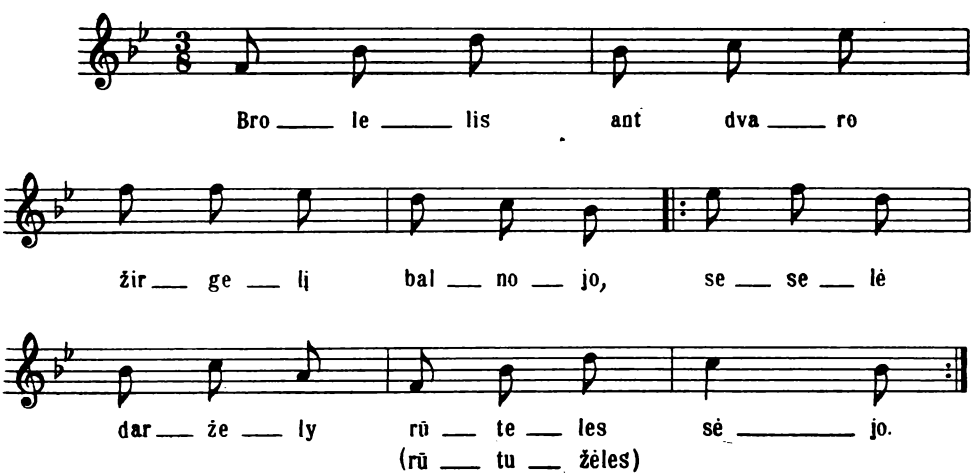

Plg. D 114, SD 1131

1124 [656 (690)]

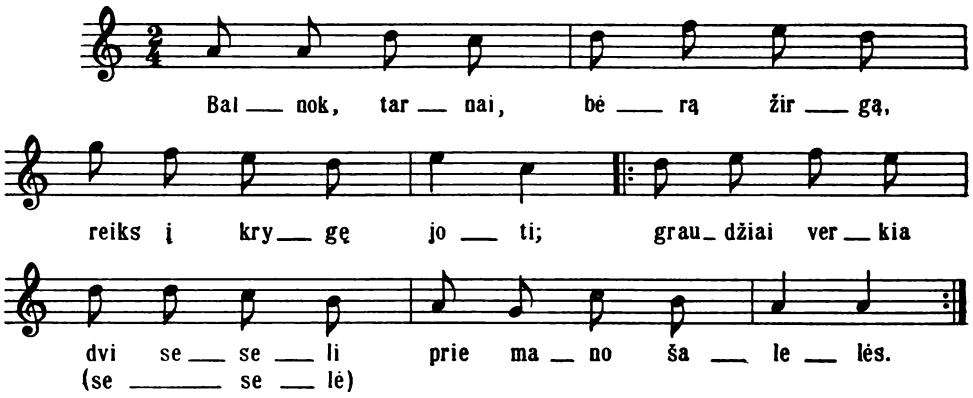

1125 [331 (338)].

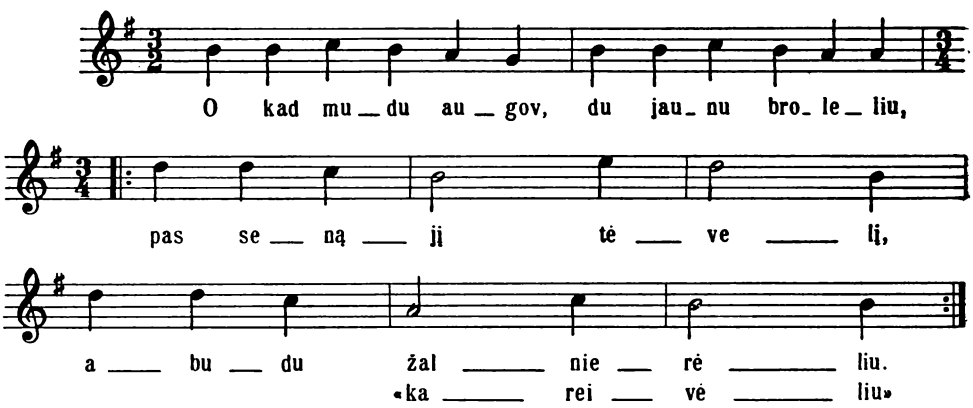

D 1132

1128 [1331 (1382)]. Plg. 1572.

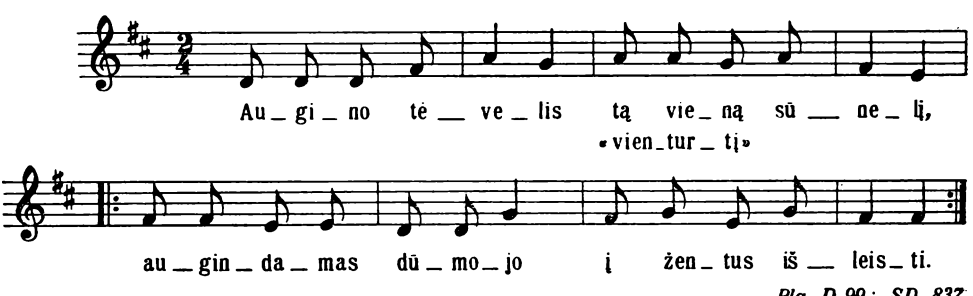

Plg. D 99; SD 837

1129 [393 (405)].

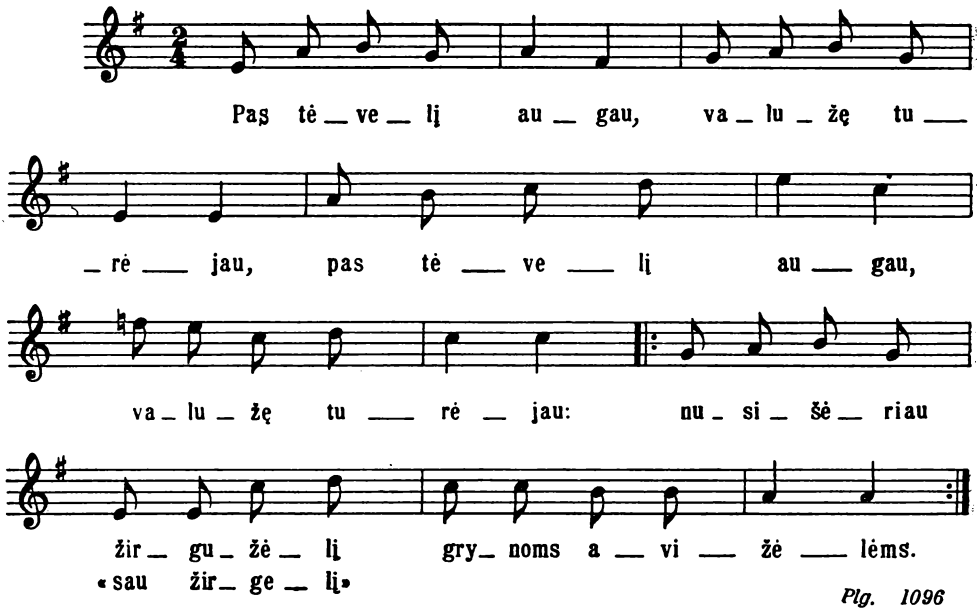

Plg. 1096

1129 [394 (406)].

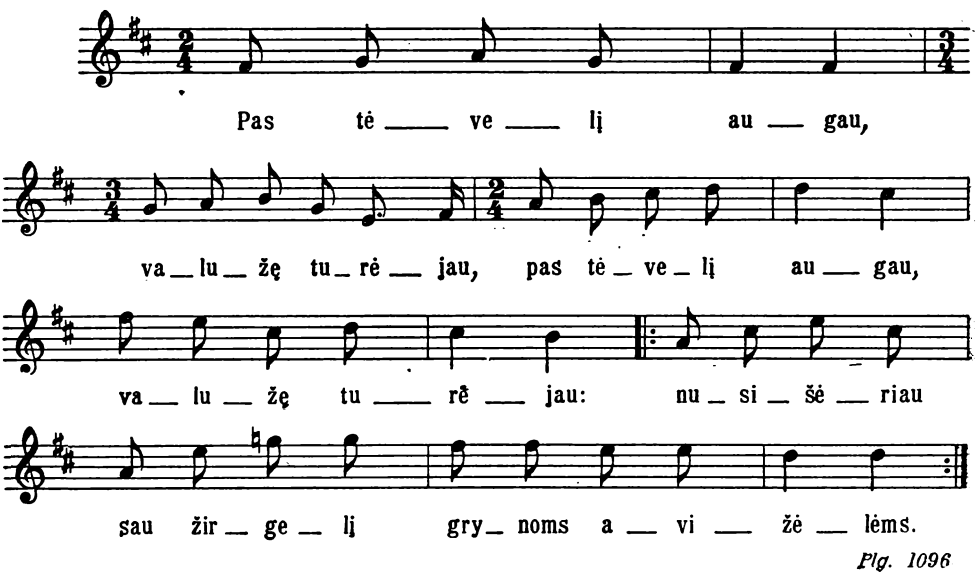

Plg. 1096

1130 [352 (362)].

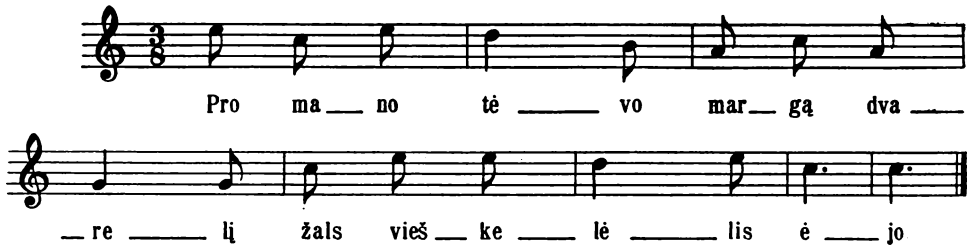

1131 [638 (672)].

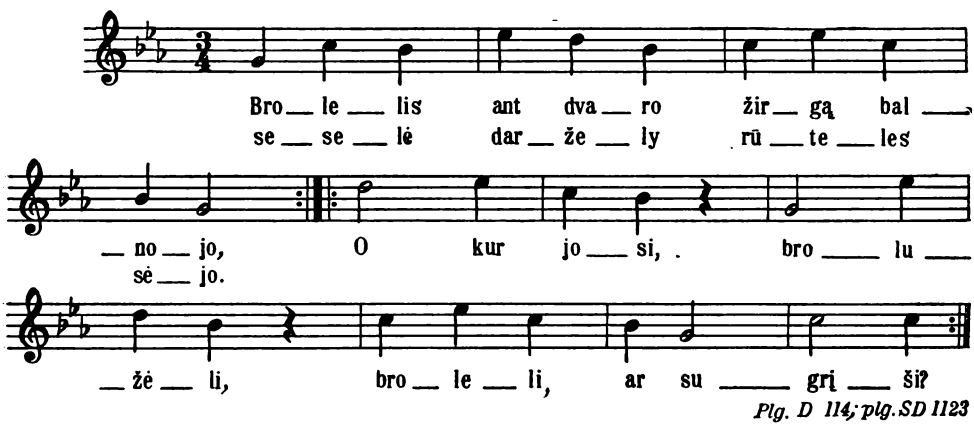

Plg. D 114; plg. SD 1123

1133 [1729 (1800)].

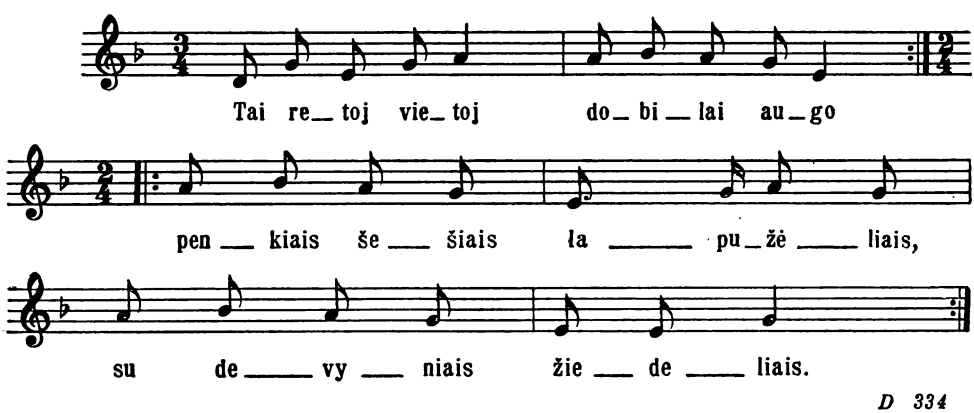

D 334

1135 [743 (780)].

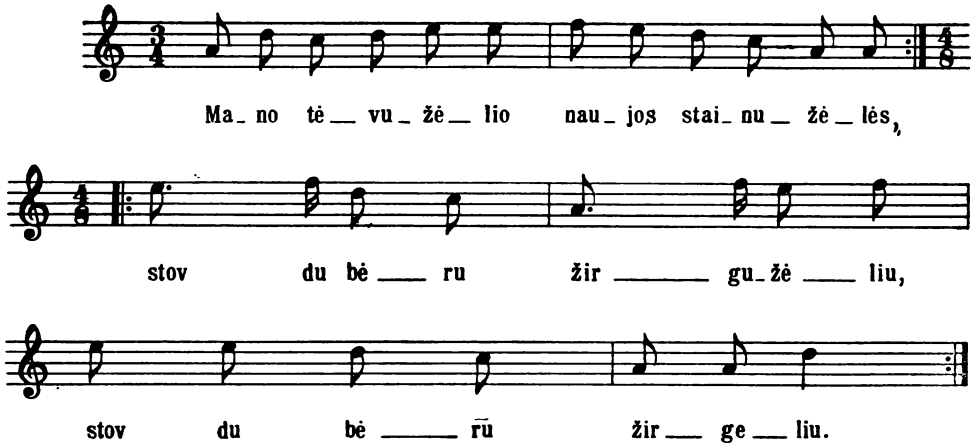

Plg. D 599; plg. SD 1042

1136 [57 (58)]. Plg. 1740.

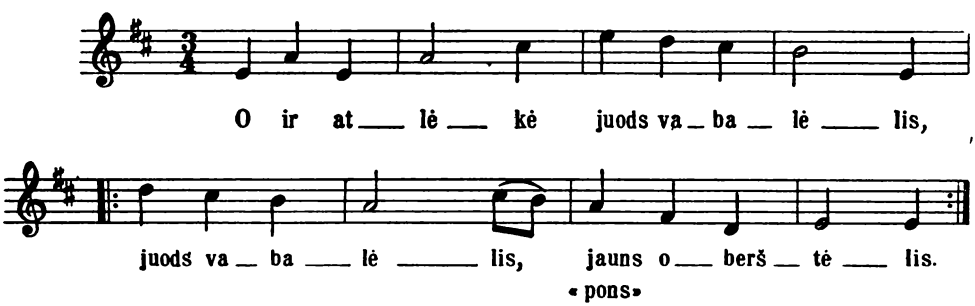

«pons»

1141 [119 (120)].

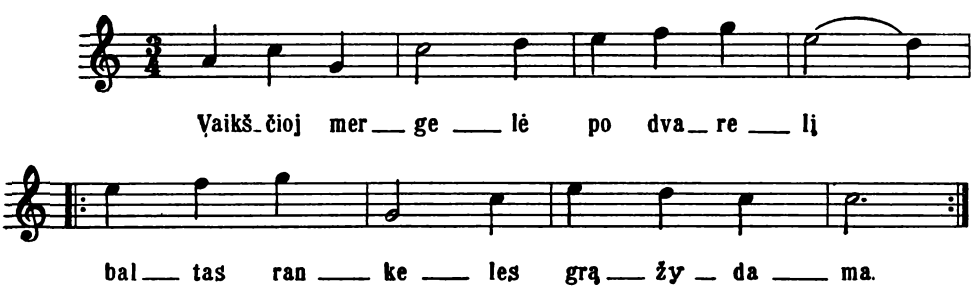

1146 [1106 (1151)].

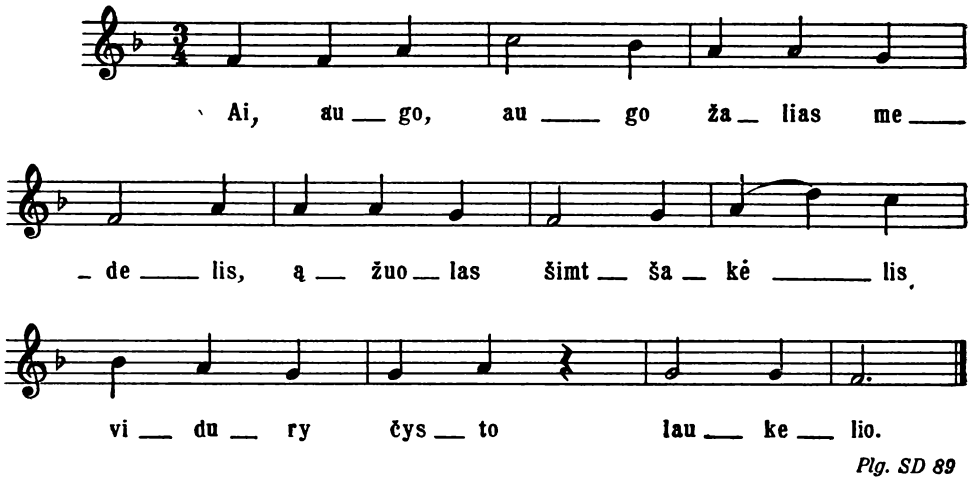

Plg. SD 89

1147 [1515 (1576)]. Plg. 1516.

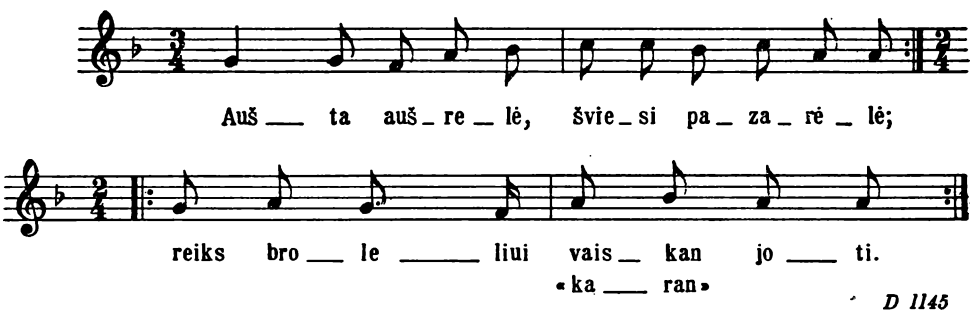

D 1145

1147 [1516 (1577)] Var. 1515.

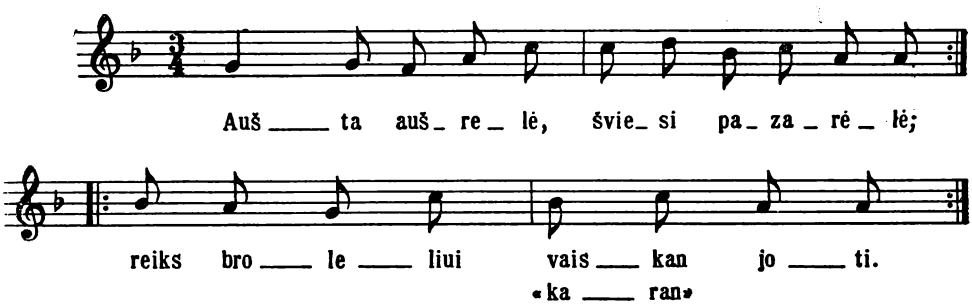

D 1145

1152 [999 (1042)].

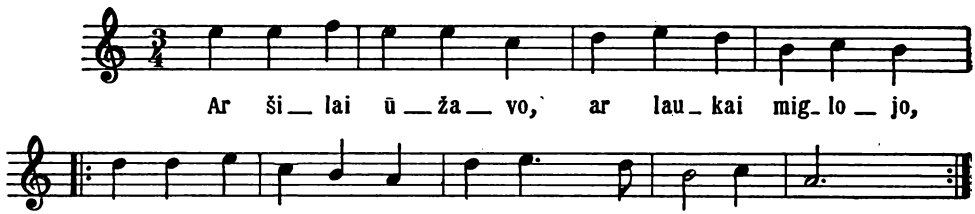

1154 [567 (595)].

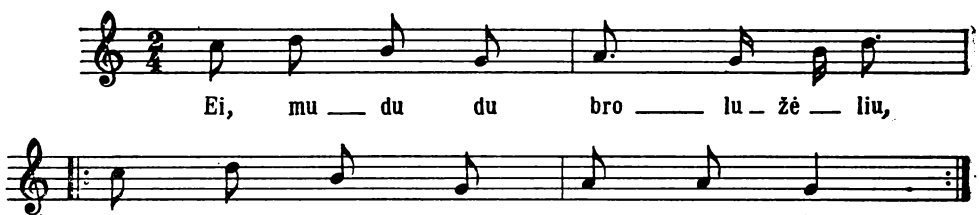

1156 [971 (1013)].

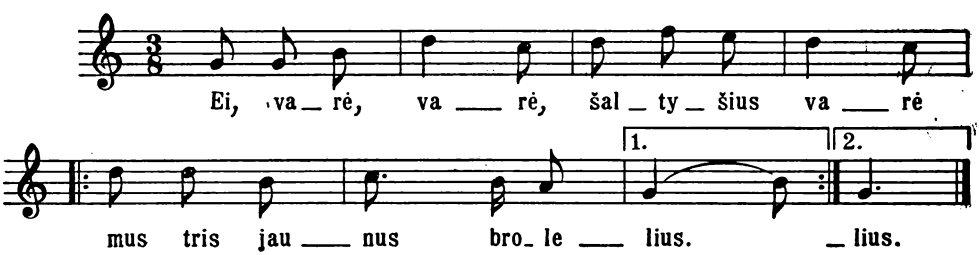

1157 [973 (1015)]. Plg. 974.

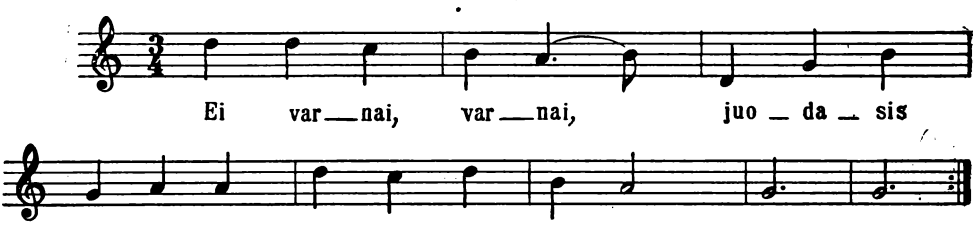

1157 [974 (1016)]. Var. 973.

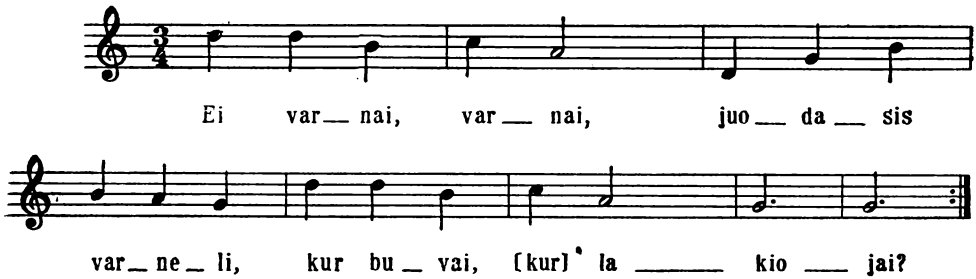

1158 [936 (978)].

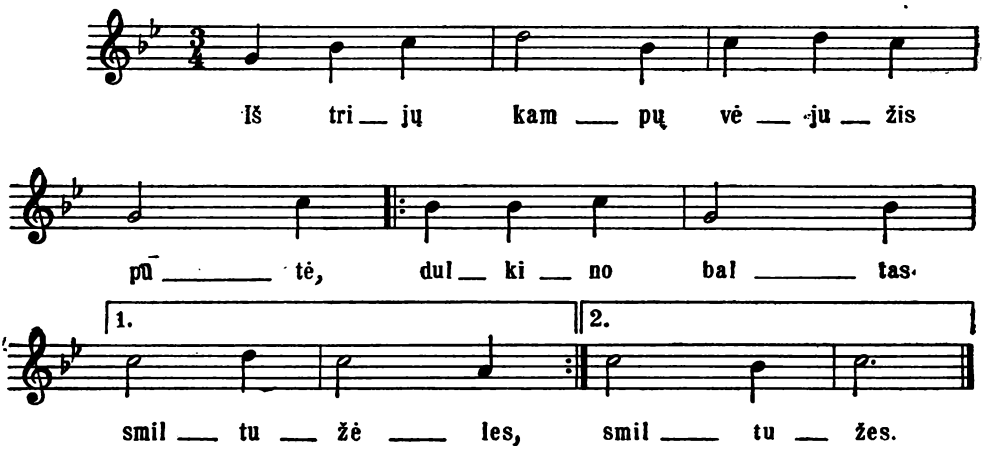

1163 [375 (387)].

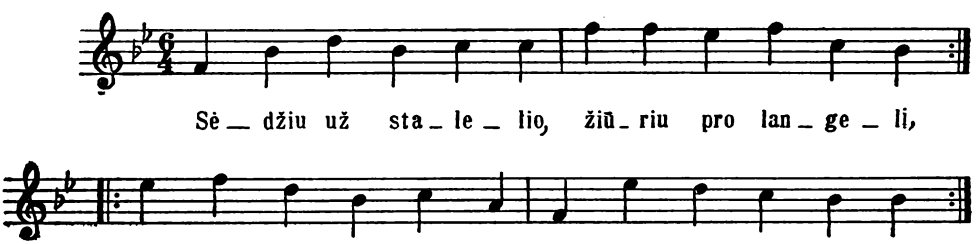

Plg. D 283, 284, 285, 479; Plg. SD 1019

1164 [452 (475)].

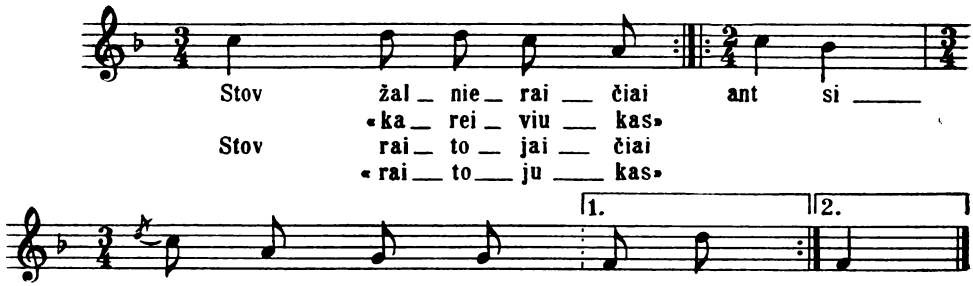

Plg. D 1084

1167 [147 (148)].

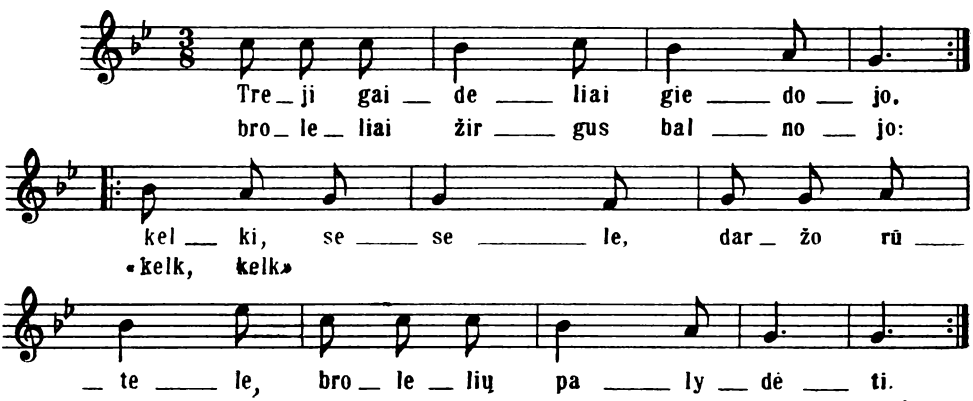

1167 [148 (149)].

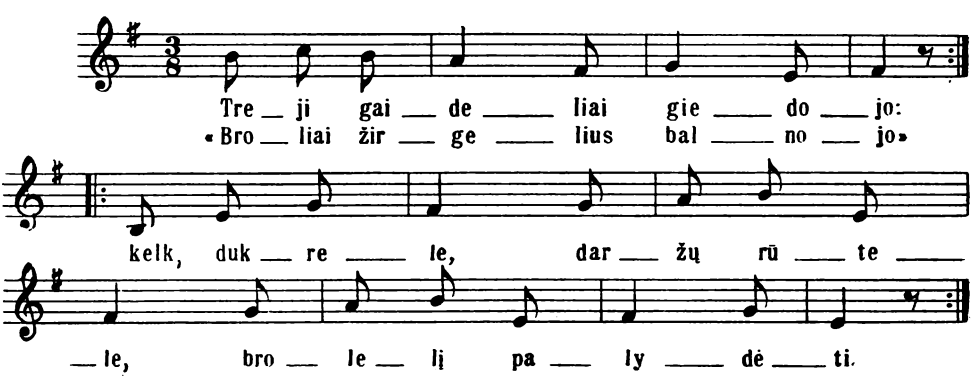

1171 [952 (994)]. Plg. 953.

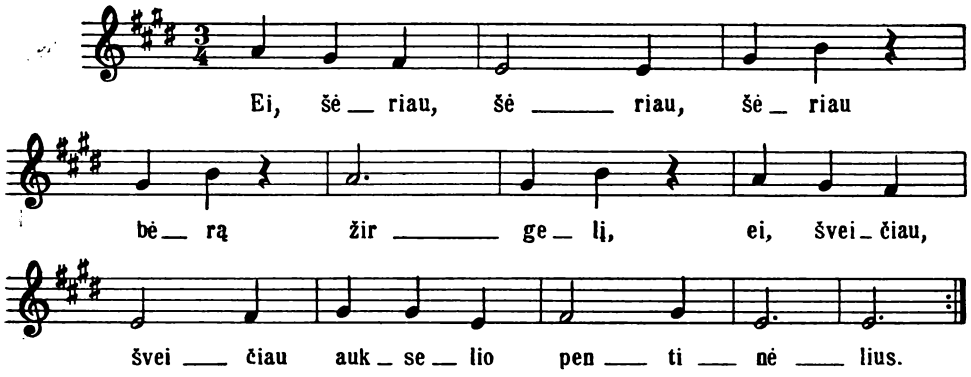

D 1172; plg. SD 60

1171 [953 (995)]. Var. 952.

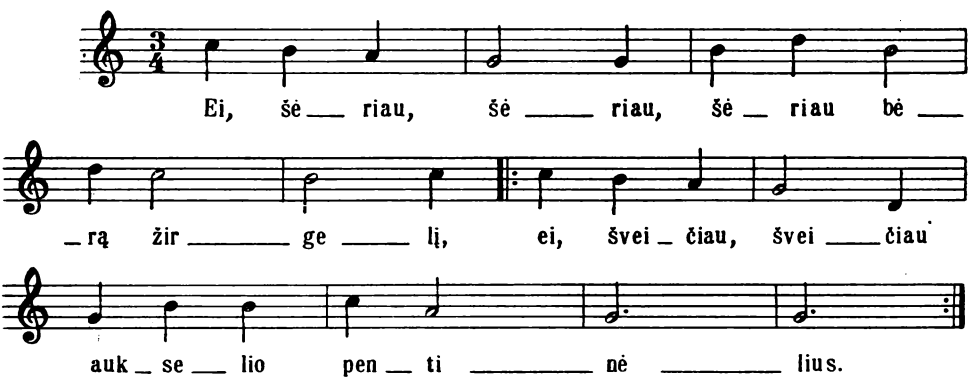

D 1172; plg. SD 60

1173 [635 (668, 669)]. Var. 681.

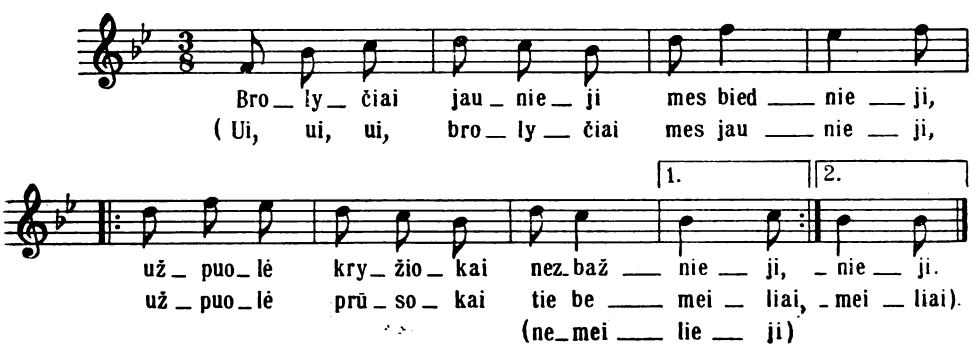

1173 [681 (716)]. Var. 635.

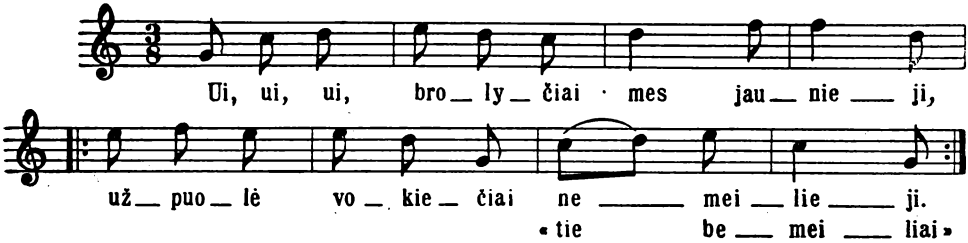

1176 [1152 (1198)]. Plg. 1153.

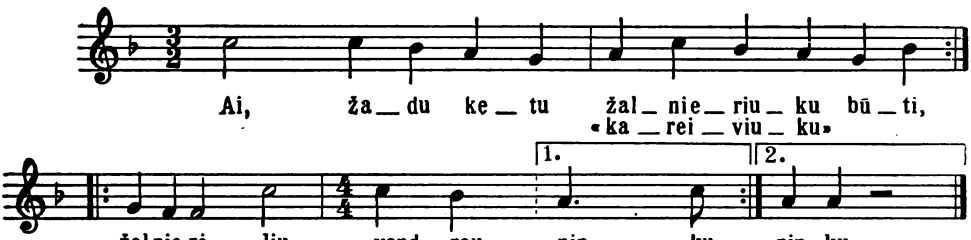

D 1078

1176 [1153 (1199)]. Plg. 1152.

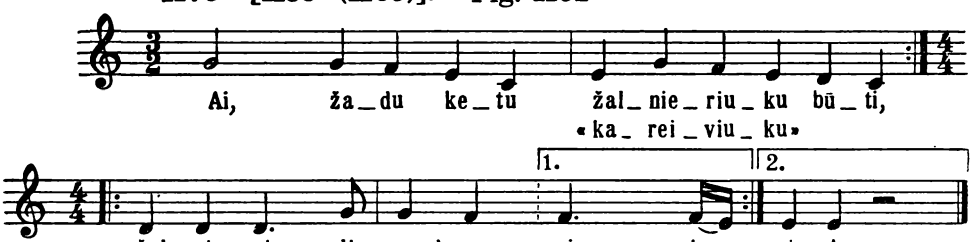

D 1078

1202 [723 (758)].

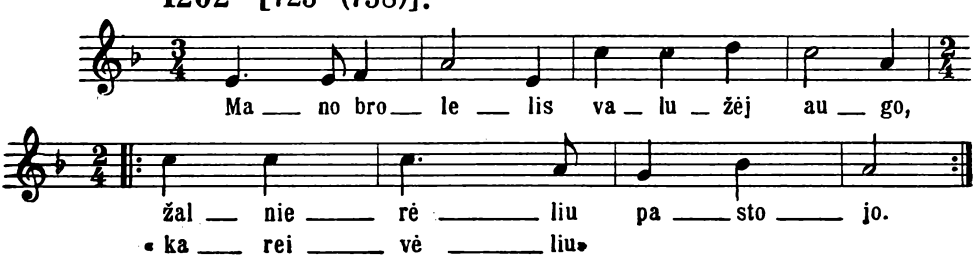

1203 [1379 (1433)].

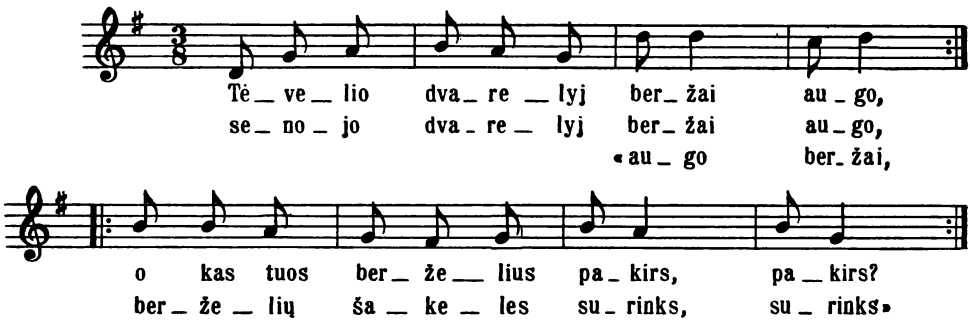

SD 912

1209 [483 (505)].

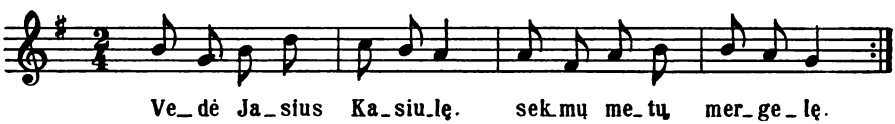

1218 [495 (520)].

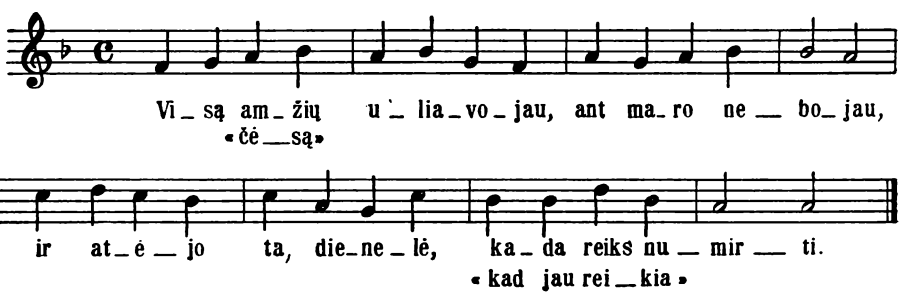

1220 [1041 (1085)].

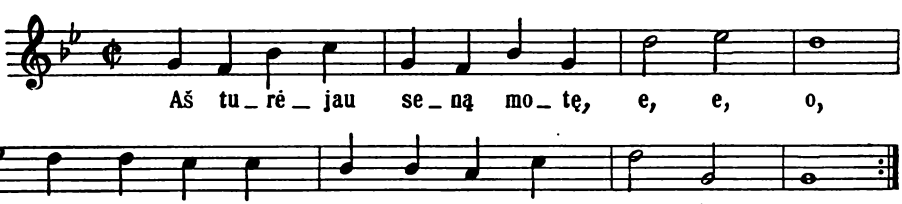

1222 [1005 (1048)].

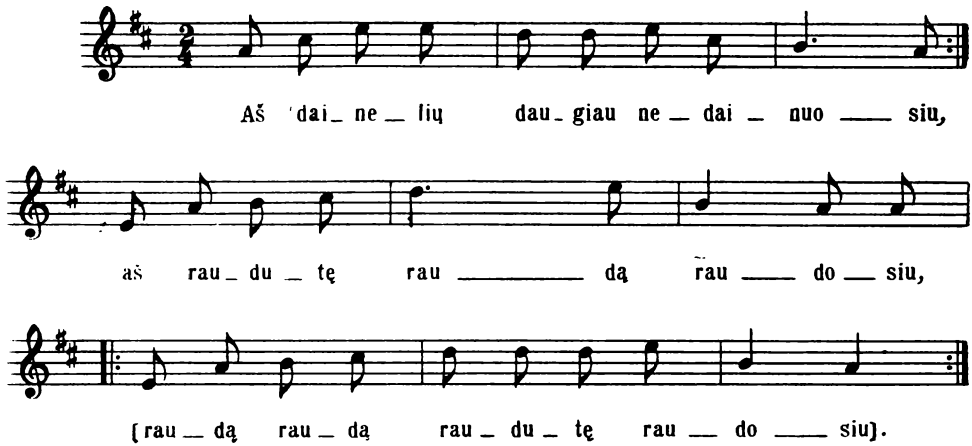

1227 [734 (767)].

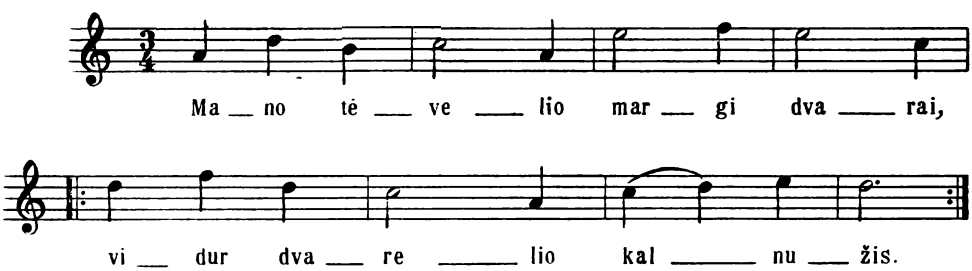

1229 [932 (974)]. Plg. 933.

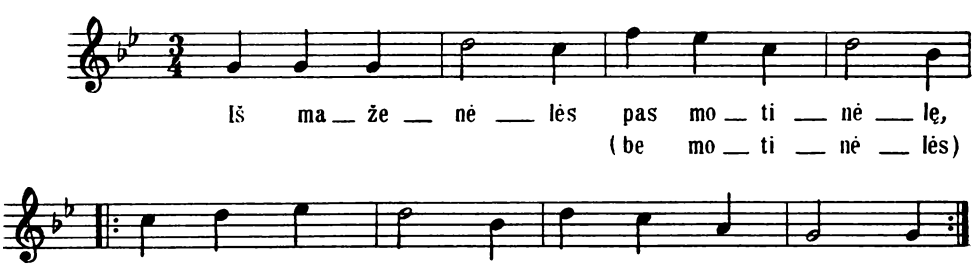

1229 [933 (975)]. **Var. 932.**

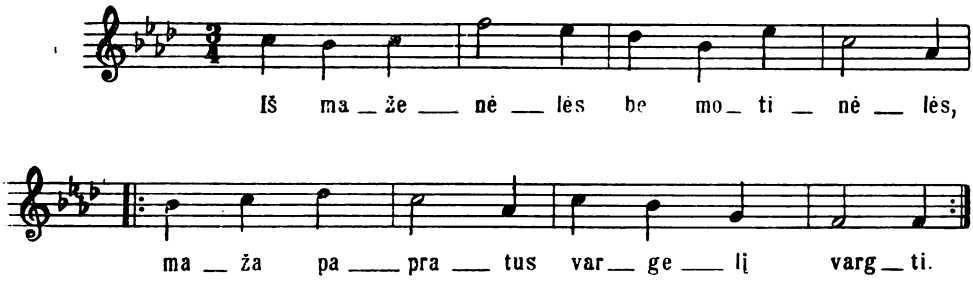

1229 [934 (976)].

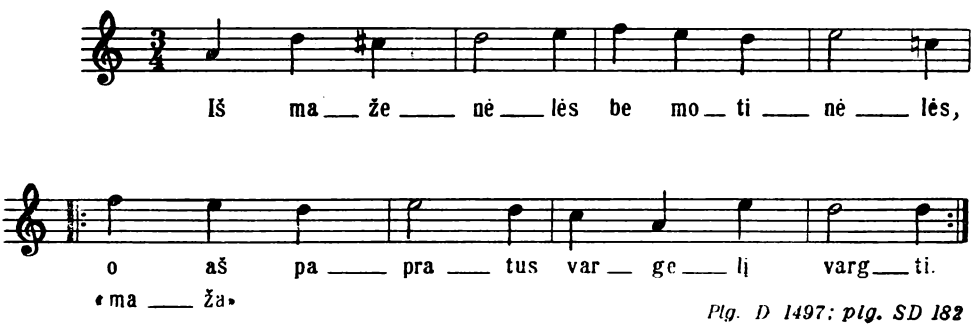

Plg. D 1497; plg. SD 182

1230 [560 (588)].

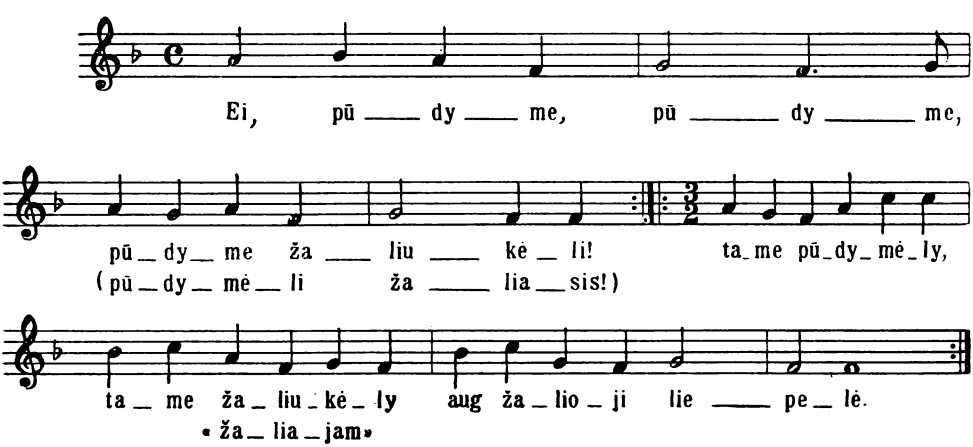

1234 [168 (170)].

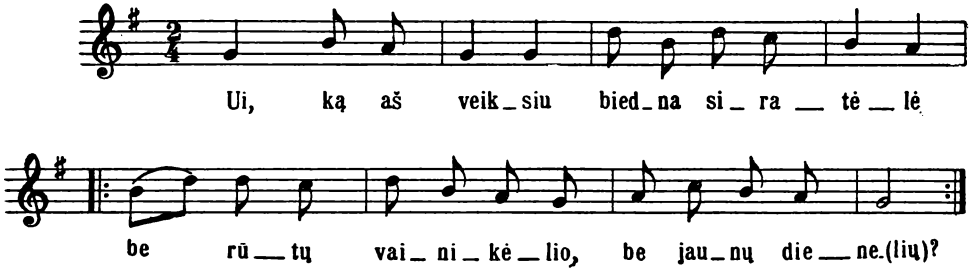

1237 [521 (547)].

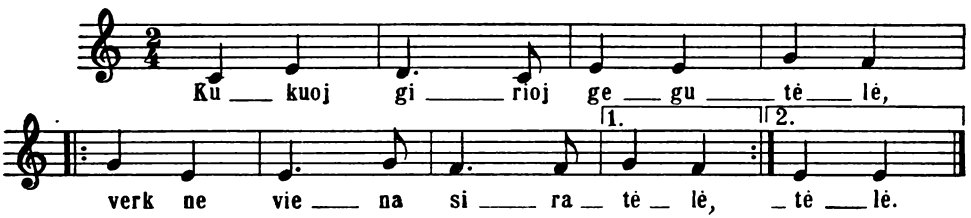

1239 [671 (705)].

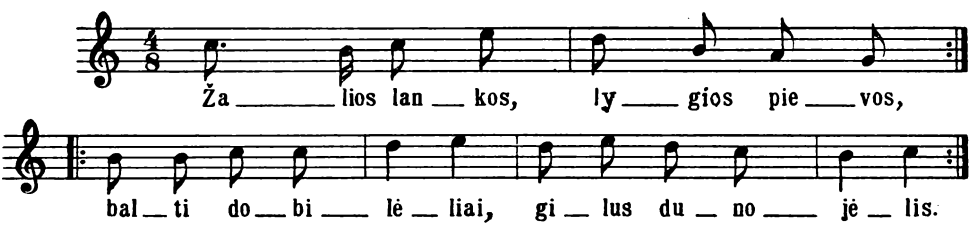

1242 [624 (655)].

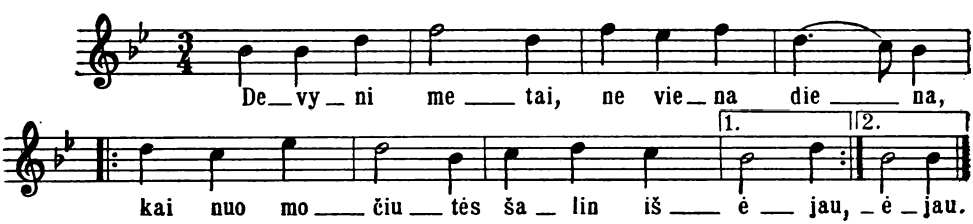

1243 [92 (93)].

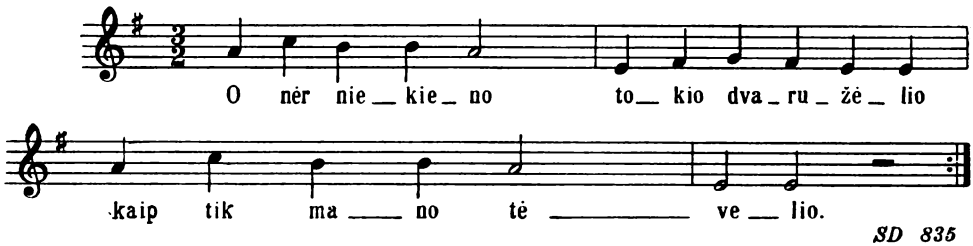

SD 835

1243 [93)(94)]. Artima 92.

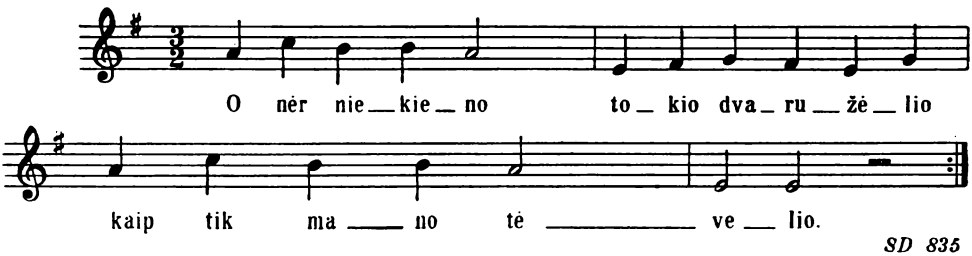

SD 835

1245 [1321 (1372)].

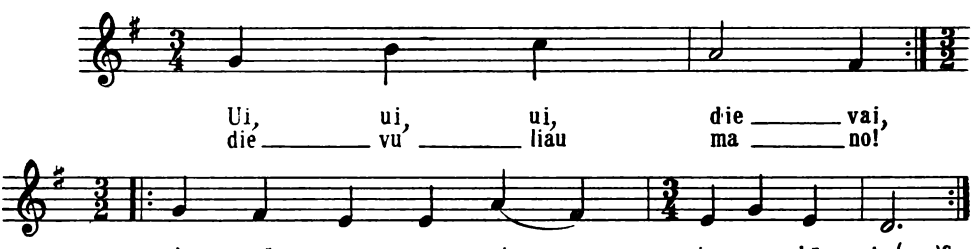

D 518; SD 824, 802, 223

1245 [1322 (1373)].

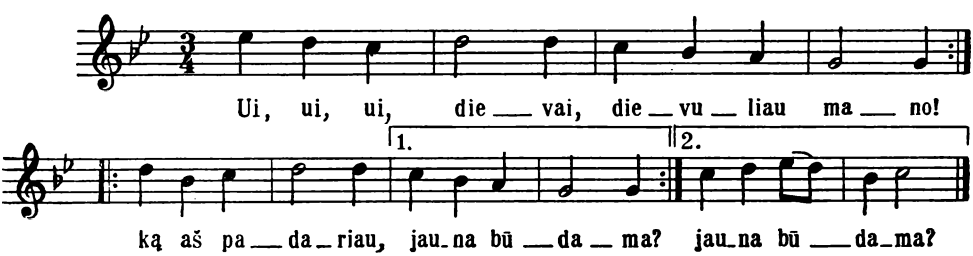

D 518; SD 223, 802, 824

1246 [287 (289)].

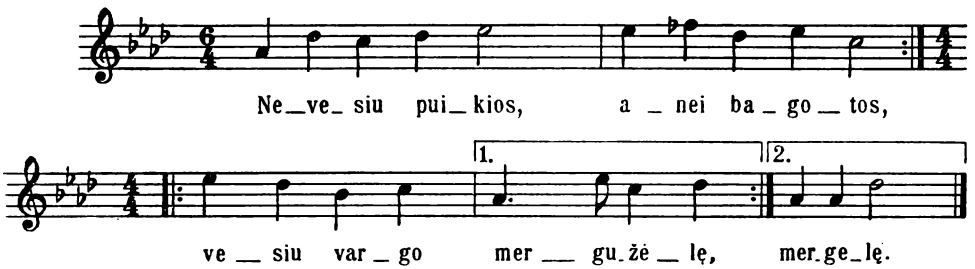

1258 [532 (558)].

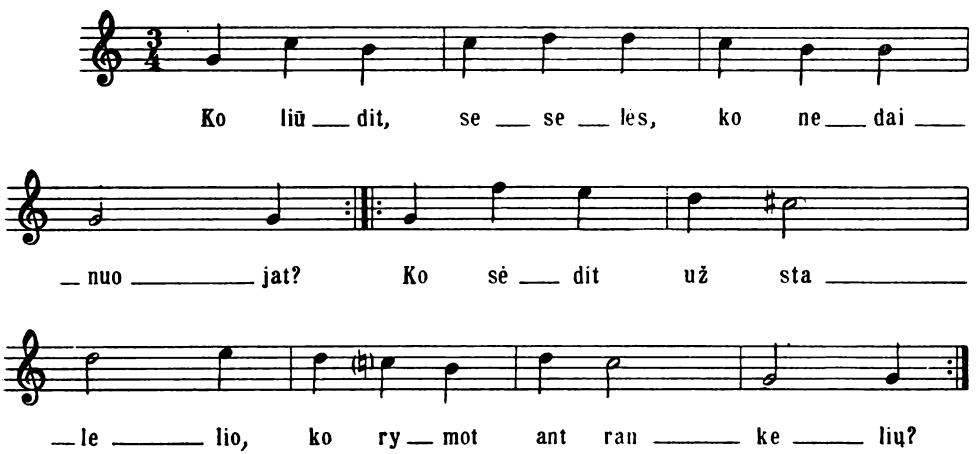

1259 [9].

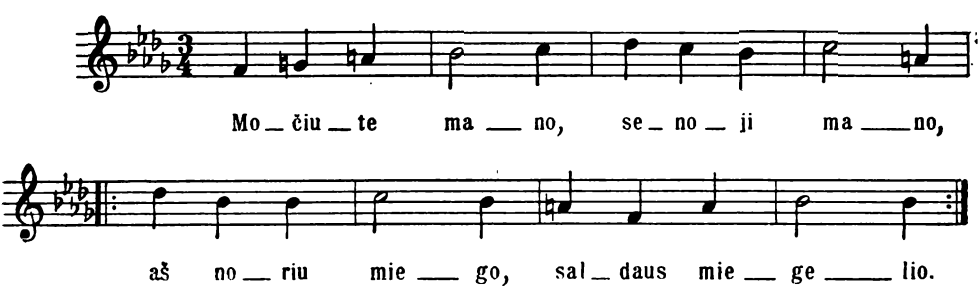

1259 [10].

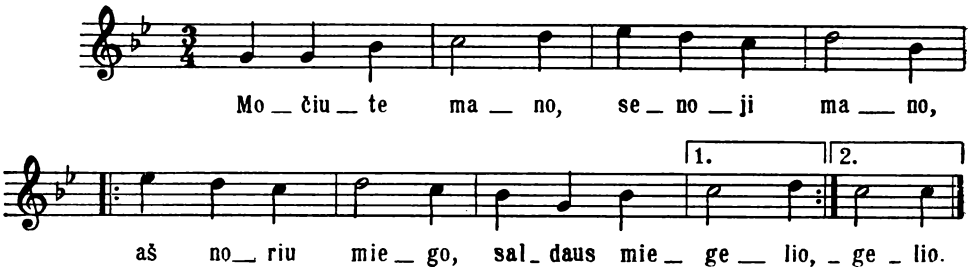

1534 [840 (878)].

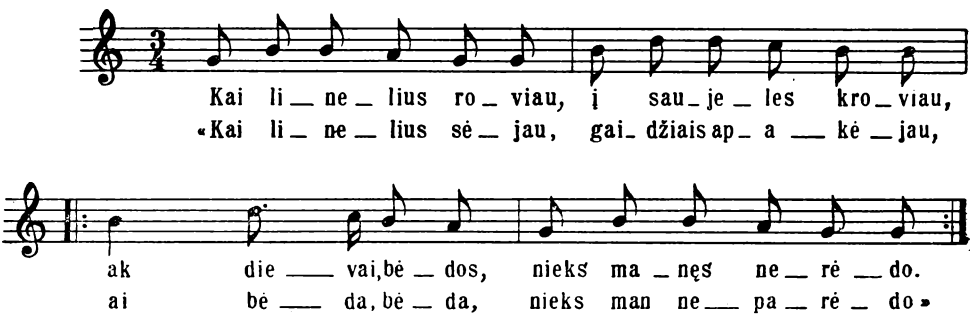

1548 [461 (484)]. Var. 460.

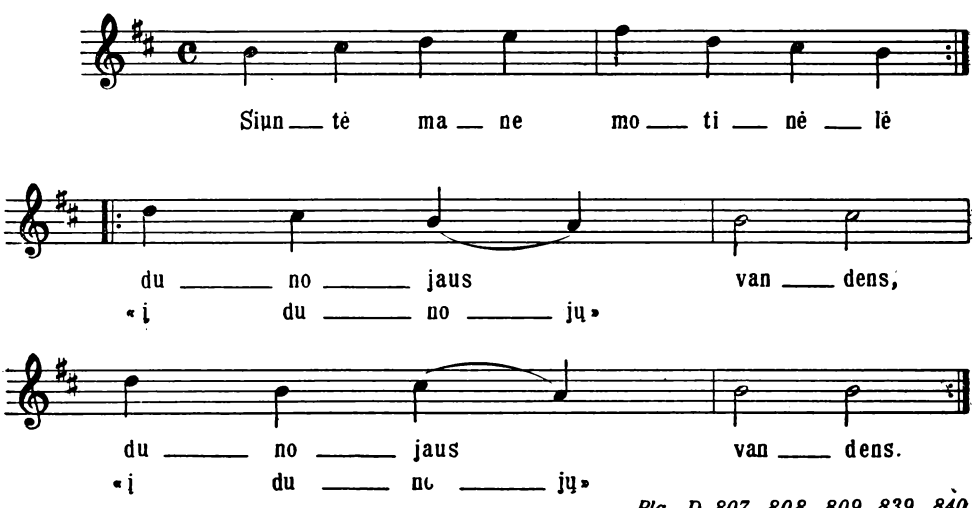

Plg. D 807, 808, 809, 839, 840

1559 [761 (799)].

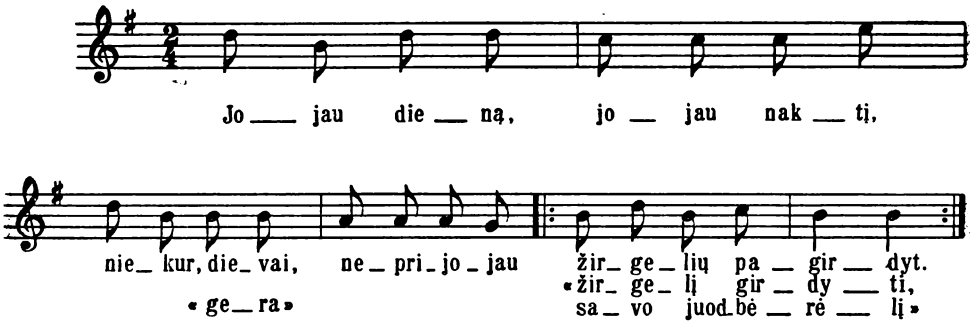

SD 125

1567 [1187 (1233)].

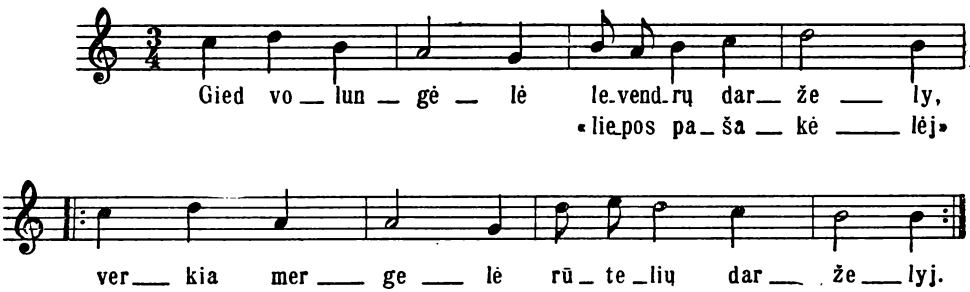

SD 481

PASTABOS

DĖL ANTANO JUŠKOS DAINYNO III TOMO MELODIJŲ

Melodijų redakcijos pakeitimai:

I. *Susmulkintas ritmas.* Melodijos, pirmoje laidoje išspausdintos ketvirtinėmis gaidomis, dėl jų gyvesnio pobūdžio šiame leidinyje užrašytos aštuntinėmis dainose: 1024[125(126)], 1028[721(756)], 1031[1240(1288)], 1031[1241(1289)], 1035[181(183)], 1035[182(184)], 1036[891(930)], 1042[716(751)], 1044[886(925)], 1045[913(955)], 1047[263(264)], 1048[731(766)], 1052[791(829)], 1052[792(830)], 1052[793(831)], 1055[585(613)], 1055[586(614)], 1055[1116(1161)], 1055[1117(1162)] 1057[351(361)], 1058[492(517)], 1063[1000(1043)], 1064[892(931)], 1078[1153(1199)], 1078[1152(1198)], 1080[1058(1102)], 1080[1059(1103)], 1086[955(997)], 1087[1246(1295)], 1099[718(753)], 1106[830(868)], 1117[1553(1615)], 1120[76(77)], 1122[497(522)], 1122[850(888)], 1123[637(671)], 1124[656(690)], 1128[1331(1382)], 1129[393(405)]. 1129[394(406)], 1130[352(362)], 1133[1729(1800)], 1135[743(780)], 1147[1515(1576)], 1154[567(595)], 1156[971(1013)], 1163[375(387)], 1164[452(475)], 1167[147(148)], 1167[148(149)], 1173[635(668,669)], 1203[1379(1433)], 1209[483(507)], 1222[1005(1048)], 1234[168(170)], 1239[671(705)], 1534[840(878)], 1559[761(799)].

II. *Pakeistas metras:*

vietoje 2/4 užrašytas 4/4 metras dainoje 1548[461(484)];

vietoje 2/4 — 3/4 1031[1240(1288)], 1031[1241(1289)], 1048[731(766)], 1062[893(932)], 1062[895(934)], 1062[751(788)], 1067[890(929)], 1078[1152(1198)], 1078[1153(1199)], 1080[1058(1102)], 1099[718(753)], 1133[1729(1800)], 1133[1730(1801)], 1135[743(780)], 1164[375(387)], 1164[452(475)], 1534[840(878)];

vietoje 2/4 — mišrus 3/4, 2/4 dainose 1147[1515(1576)], 1147[1516(1577)];

vietoje 2/4 — mišrus 2/4, 3/4 dainose 1052[791(829)], 1052[792(830)], 1052[793(831)], 1055[1117(1162)];

vietoje 2/4 — 4/8 dainoje 1239[671(705)];

vietoje 2/4 — 6/4 dainoje 1246[287(289)];

vietoje 2/4 — 3/2 dainose 1090[417(429)], 1090[418(430)], 1119[1561(1623)], 1119[1562(1624)], 1119[1563(1625)];

vietoje 2/4 — mišrus 3/2, 2/2 dainose 1102[829(867)], 1090[415(427)], 1090[416(428)];

vietoje 2/4 — mišrus 3/2, 3/4 dainoje 1125[331(338)];

vietoje 2/4 — mišrus 3/2, 4/4 dainose 1176[1152(1198)], 1176[1153(1199)];

vietoje 3/4 — 3/8 metras: 1024[125(126)], 1028[721(156)], 1047[263(264)], 1055[585(613)], 1055[586(614)], 1055[1116(1161)], 1057[351(361)], 1058[492(517)], 1122[850(888)], 1123[637(671)], 1156[970(1012)], 1156[971(1013)], 1156[972(1014)], 1167[147(148)], 1167[148(149)], 1178[635(668)], 1203[1379(1433)];

vietoje 3/4 — 6/4: 1088[1108(1153)], 1152[999(1042)];

vietoje 3/4 — mišrus 3/4, 3/2, 3/4 dainoje 1245[1321(1372)];

vietoje 3/2 — mišrus 4/4, 3/2 dainoje 1230[560(588)];

vietoje 4/4 — 4/8 dainoje 1120[76(77)].

vietoje 4/4 — 2/4: 1124[656(690)], 1222[1005(1048)], 1234[158(170)], 1036[891(930)], 1044[886(925)], 1044[888(927)], 1117[1553(1615)];

Be nurodytų pakeitimų, dainoje 1035[182(184)] prie rakto pridėtas 5-tas diezas, 1062[893(932)] pirmame takte vietoje sol bemol parašyta fa diez, 1259[9] pridėti 3 bemoliai (la, re ir sol bemol). 1071[1576(1639)] antrame takte panaikintos lygos, o atitinkamai sulyguota ketvirtame takte (skiemenys „lė-liai").

Kaip ir pirmuosiuose tomuose, melodijų tekstai palyginti su atitinkamais dainų tekstais ir skirtingi žodžiai surašyti po melodijomis kampiniuose (« ») skliaustuose.

Alfabetinis melodijų sąrašas duodamas drauge su alfabetiniu dainų tekstų sąrašu „Alfabetiniame dainų sąraše".

Viršuje melodijų nurodomi jų variantai, kurie žymimi pirmojo leidinio numeriais. Apačioje po melodija duodami tekstų atitikmenys. (Raidės prie dainos teksto numerio reiškia: D — „Lietuviškos dainos", LD — „Lietuviškos dainos" 1878 m., SD — „Lietuviškos svotbinės dainos", SR — „Svotbinė rėda", ЛНП — „Литовские народные песни" 1867 m., ML — „Lietuviškosios melodijos" (A. Juškos 1900 metų melodijų rinkinio II dalis — neišspausdintos).

Tie tekstai, kurių šio leidinio priede duodamos melodijos, prieš eilės numerį pažymėti žvaigždute.

J. Čiurlionytė

ŽODYNĖLIS

A

abrakas, -o (sl.*) — abišalė; arklių pašaras (avižos).
abum (sen. f.) — abiem.
aistrikas, -o — austras.
akciceruoti, -uoja, -avo (germ.) — užsiimti kariška mankšta.
akrūtas, -o (germ.) — rekrutas, naujokas.
alasas, -o (sl.) — balsas; triukšmas.
alsiai — sunkiai.
ambona, -os (sl.) — sakykla (bažnyčioje vieta pamokslams sakyti).
anas, -a — jis, ji.
anė, anei — nė, nei.
anga, -os — įėjimas, skylė.
anteiti, -eina, -ėjo — užeiti.
antlaužyti, -o, -ė — sulaužyti, užlaužyti, sulankstyti.
antsėsti, -da, -do — užsėsti.
antsisiausti, -čia, -tė — užsisiausti, apsisiausti.
apdumti, -ia, -ė — apnešti, užnešti.
apgarbstyti, -o, -ė — numirėlį apraudoti, garbinti.
apgesti, -a, -o — apalpti.
apieka, -os (sl.) — globa.
apkaklė, -ės — apikaklė.
apkelti: apkelti kalbomis — apkalbėti.
apkrapyti, -ija, -ijo (sl.) — apšlakstyti.
aplei — apie.
aprinkti, -renka, -rinko — išrinkti, pa(si)rinkti.
aprisas, -o (sl.) — paveikslas, portretas.
apžiulpti, -sta, -o — aptemti (akims).
arcavoti, -oja, -ojo (sl.) — nerimti, bėgioti, lakstyti, išdykauti; joti.
ašutys, -čio — ašutas (arklio uodegos ar karčių plaukas).
atboti, -oja, -ojo (sl.) — paisyti, bijoti, žiūrėti.
atgalio — atgal.
atgulbuoti, -uoja, -avo — atskristi, atplaukti (apie gulbes).
atlaida, -os — atlaidai, religinė atlaidų šventė.
atlaidoti, -oja, -ojo — atvežti laidoti.
atlasas, -o ir atlosas, -o (sl.) — šilkinė medžiaga.
atmainyti, -o, -ė — grąžinti, daryti, kad sugrįžtų.
atrašas, -o — atsakymas raštu.
atrubės, -ių (sl.) — sėlenos.
atsideivoti, -oja, -ojo — sudiev pasakyti, atsisveikinti.

---

* Žodynėlyje vartojamieji sutrumpinimai: būdv. — būdvardis, dg. — daugiskaita, ein. vid. viet. — einamasis vidaus vietininkas, germ. — germanizmas, hibr. — hibridas, įnag. — įnagininkas, įvardž. įvard. — įvardžiuotinis įvardis, mln. — maloninis, mžb. — mažybinis, naud. — naudininkas, sen. f. — senovinė forma, sk. — skolinys, sl. — slavizmas, sngr. — sangrąžinė forma.

atsipraustі, -ia, -ė — nusipraustі.
atstrikuoti, -uoja, -avo — atšokti, atbėgti striksint.
atulduoti, -uoja, -avo — atskristi ulduojant.
atvašė, -ės — atvaša, atžala, metūgis.
auksinas, -o — senovinis pinigas.
aukšlė, -ės — nedidelė blizganti žuvis.
avikamša, -os — tokia gėlė (pražystanti anksti pavasarį).
azdabnus, -i (sl.) — puošnus.

B

bagaslovyti, -ija, -ijo (sl.) — laiminti.
bagnetas, -o (germ.) — durtuvas.
bagotirka, -os (sl.) — turtuolė.
bai — ar, bau; o, nes.
balamūtas, -o (sl.) — tuščiakalbis, suvedžiotojas, apgavikas.
balanda, -os — balandis, karvelis.
barva, -os (sl.) — žr. burva.
beg, begu — ar, argi, gal.
bendras, -ė — bičiulis, draugas.
bengtis, -iasi, -ėsi — baigtis.
berlinka, -os (sl.) — senovinis pinigas (7½ kapeikos).
besieda, -os (sl.) — pasilinksminimas, vaišės; susirinkimas.
bevelyti, -ija, -ijo (sl.) — labiau norėti.
bil', bile (sl.) — jei, jei tik, kad, kad tik; bet.
biržtvynas, -o — beržynas.
bitutis, -čio — bitinas, bitinėlis.
bizas, -o (germ.) — kasa.
bizdikas, -o — juodas ridikas.
blindis, -ies — gluosnis.
bliozė, -ės (germ.) — tabako maišelis; piniginė.
blokšti, -ia, -ė — kulti rugius, kviečius daužant pėdą į kokį nors daiktą.
bloznas, -o (sl.) — nenaudėlis, išdykėlis, vaikagalys, pusbernis.
blūdas, -o (sl.) — išdykėlis, klajotojas.
bobinčius, -iaus (sl.) — bažnyčioje vieta prie durų.
bočius, -iaus (sl.) — tėvas; tėvo ar motinos tėvas, senelis.
brangvardėlis, -ė — kas turi brangų vardą: sūnelis brangvardėlis.
brangvynas, -o (germ.) — degtinė.
braukti, -ia, -ė: rodą braukti — kalbėtis.
brazdas, -o — sultinga medžio plėvelė tarp medienos ir žievės; augalo sultys, žaliumas; trintos daržovės ar vaisiai.
brika, -os (sl.) — geresni dvikinkiai ratai žmonėms važinėti.
bryzas, -o (sl.) — gabalas lašinių, mėsos ar ko kito.
broterėlis, -io — brolelis.
brūklis, -io — brūklys, lazda, pagalys.
brūkuoti, -uoja, -avo — burkuoti.
būbavoti, -oja, -ojo (hibr.) — baubti.
bubinas, -o (sl.) — būgnas.
bubulis, -io — koks apskritas nedidelis daiktas.
būbuoti, -uoja, -avo — baubti, būbauti.
bukietas, -o (sl.) — puokštė.
buksvės, -ių ir buksvos, -ų (sl.) — kelnės.
bumburuoti, -uoja, -avo — pumpuruoti.
buntauninkas, -ė (sl.) — maištininkas.
būras, -o (germ.) — Prūsų krašto valstietis, sodietis.
burbulis, -ė — plepys.
burlynas, -o — purvynas.
buršas, -o (germ.) — berniokas, vyrukas.
burva, -os (sl.) — vienos spalvos drabužių karta, eilutė.
burzėti, burza, -ėjo — kaukšėti, čerškėti.
butas, -o — namas, trobesys.
būti: buvo atjoti — reikėjo atjoti.

C

ciba, -os (germ.) — ožka.
cibakojis, -ė — laibakojis.
cibukas, -o — ožkiukas; žr. ciba.
cibukas, -o (sl.) — kandiklis.

cicas, -o (sl.) — pažibai.
cinanagis, -ė (hibr.) — su cino nagais
cnata, -os (sl.) — dorybė.
cūdas, -o (sl.) — stebuklas.
cūgas, -o (sl.) — pora vieno plauko arklių.

Č

čenavoti, -oja, -ojo (sl.) — gerbti.
čepčius, -iaus ir čepečius, -iaus (sl.) — senoviška moteriška kepurė, nuometas.
čerkesai, -ų — tauta, gyvenanti Čerkesų autonominėje srityje, įeinančioje į RTFSR.
čertas, -o (sl.) — velnias.
česlavoti, -oja, -ojo, česluoti, -uoja, -avo (sl.) — vaišinti, mylėti.
čeverykas, -o (sl.) — užvarstoma kurpė.
čyras, -a (sl.) — teisingas, doras, grynas.
čystata, -os (sl.) — švarumas; nekaltumas, skaistybė.
čiuldinėti, -ėja, -ėjo — čiulbėti.
čiūra, -os — pusgalvis, pašiūrėlis.

D

dabar — dar.
daboti, -oja, -ojo (sl.) — žiūrėti su patikimu, mylėti; saugoti, prižiūrėti.
dambra, -os — piemenų styginis muzikos instrumentas; dūda, birbynė.
Danskas, -o — Dancigas (miestas).
darbus, -i — darbštus.
degutas, -o — iš tošių ir smalingų kelmų degamas (ratų ir kt.) tepalas.
deiginis, -io — durtuvas; kalavijas.
dėka, -os (sl.) — dėkojimas, padėka.
dešimtininkas, -ė — dešimties kareivių vadas; seniūno padėjėjas.
dėvėjėlis, -ė — dėvėtojėlis.
dibka, -os (sl.) — rąstagalys, į kurį įdėdavo nusikaltėlio kojas; blauzda.
dideliai — labai.
didis, -ė — didelis.
dievo medis — diemedis.
dykas, -a (sl.) — tuščias; laisvas, be darbo; veltui duodamas, nemokamas.
diklas, -a (germ.) — tvirtas, stiprus; didelis, stambus.
dymas, -o (sl.) — tymas (geros kokybės ožio oda).
dimnas, -a — nuostabus, nepaprastas, keistas.
dingoti, -oja, -ojo — būti neaiškiam nujautimui, rodytis, matytis; manyti.
dyvas, -o (sl.) — nuostabus dalykas, keistenybė, stebuklas.
dyvytis, -ijasi, -ijosi ir dyvotis, -ojasi, -ojosi (sl.) — stebėtis.
divonas, -o (sl.) — patiesalas, užtiesalas.
dobas, -o — būdas, paprotys.
do (sl.) — per.
dragūnas, -o (sl.) — raitininkas karys.
drakas, -o (sl.) — triukšmas, dūkimas; žala, nuostolis.
drąugalas, -a — draugas.
draugė, -ės — draugystė, būrys.
dūma, -os (sl.) — mąstymas, mintis, svajonė.
dvaras, -o (sl.) — didelis ūkis; kiemas; sodyba.
dvišakantis, -ė — dvišakis, dvišakas.

E

edelmonas, -o (germ.) — bajoras, didžiūnas.
eidauninkas, -o — eiklus, greitakojis (žirgas).
ėringa, -os (būdv.) — vesianti (avis).
estras, -ė ir estrikas, -ė — austras.
ežnyčia, -ios (sl.) — vieta, kur daigina ir džiovina salyklą; rentinys ant jaujos ar pirties salyklai džiovinti.

G

gailesmas, -o — gailesys.
galgis, -io (sl.) — nelabasis, velnias.
gankas, -o ir gonkos, -ų (sl.) — prieangis.

gasas, -o (germ.) — gatvė, kelias.
gaspada, -os (sl.) — sustojimo, nakvynės namai; smuklė, viešbutis; ūkis, kiemas.
gatavoti, -oja, -ojo (sl.) — rengti, ruošti.
gaurutinė, -ės — gauruota oda.
gedauti, -auja, -avo — ilgėtis, liūdėti; klausineti, ieškoti.
gega, -os — gegutė.
geida, -os — geidimas, noras.
geltas, -a — geltonas, gelsvas.
gelžinis, -ė — geležinis.
gelžis, -ies — geležis.
gendrolius, -iaus (germ.) — generolas.
gerulis, -ė — geras žmogus, gerutis.
giest, giesta (esam. l. III asm.) — gieda.
ginti, gena, ginė — vyti; sngr.: vytis.
girkšnoti, -oja, -ojo — pamažu, po truputį gerti.
gysti, -a, -o — imti giedoti.
glėbys, -io — rankų apkabinimas; kas rankomis kabinama, našta; vaikas; gabalas; būrys.
glita, -os (germ.) — eilė, greta, vora.
glodnas, -a (sl.) — lygus.
glumnas, -a (sl.) — kvailas, silpno proto.
gniūsas, -o (sl.) — kas negreitas prie darbo, ištižėlis, snaudalius.
gojus, -aus (sl.) — nedidelis gražus miškelis.
grabinėti, -ėja, -ėjo — grabalioti, graibyti, čiupinėti.
granateris, -io ir granatorius, -iaus — grenadierius, ginkluotas kareivis.
grašis, -io (sl.) — senovinis pinigas (1/2 kapeikos moneta); smulkus pinigas.
graižyti, -o, -ė ir grąžinti, -ina, -ino — grąžyti, laužyti rankas.
greituškėlė, -ės — greituolėlė.
grynyčia, -ios (sl.) — negyvenamasis trobos galas; klėtis, trobelė, pirkia.
gružutis, -čio — graužutis, gudobelė, eršketis.
gulova, -os — žmona, pati.
gūnia, -ios (sl.) — marška vežimo sėdynei ar arkliui apdengti; šiaudų pintinė; apsiaustas iš šiaudų.
gvaldyti, -o, -ė — aižyti, lukštenti, gliaudyti.
gvaltas, -o ir gvoltas, -o (germ.) — triukšmas, riksmas; prievarta.

I

įrėdyti, -o, -ė (sl.) — įrengti, įtaisyti.
įsiplesnoti, -oja, -ojo — įskristi.
įsisakyti, -o, -ė — pasakyti.
išbaužti, -ia, -ė — išeiti, iškeliauti.
išblūsti, -sta, -do (sl.) — išklysti.
išduoti, -duoda, -davė: išduoti žinią — pasakyti.
išgrauš — špygą, gumbą (vartojama išreiškiant nedėkingumą, pyktį, panieką).
išguldyti, -o, -ė — išdėstyti, išpasakoti.
iškada, -os (sl.) — nuostolis, žala.
iškavoti, -oja, -ojo (sl.) — paslėpti, išsaugoti, išlaikyti.
išlaidyti, -o, -ė — išmėtyti: strypais išlaidyti — išvyti su strypais.
išlosnoti, -oja, -ojo — iš lėto išloti, išviaukšnoti, lojant išleisti, išlydėti.
išlup — špygą, gumbą (vartojama išreiškiant nedėkingumą, pyktį, panieką).
išmanė, -ės — išmanymas, išmonė, supratimas.
išmanus, -i — protingas, sumanus.
išmašieruoti, -uoja, -avo (germ.) — išžygiuoti, išeiti.
išmatyti, -o, -ė — užmatyti.
išrėdyti, -o, -ė (sl.) — išrengti, sutvarkyti, išleisti.
išsirasti, -a, -o — atsirasti.
išspaceruoti, -uoja, -avo (germ.) — išeiti pasivaikščioti.
išvalioti, -ioja, -iojo — pajėgti, galėti, įstengti.
išvėdlauti, -auja, -avo — išlydėti jaunąją į vyro namus.

J

jamui (sen. f. naud.) — jam.
jauja, -os — klojimas, daržinė.
jėgti, -ia, -ė — turėti jėgų, įtempti, pagalėti.
jenarolas, -o (sl.) — generolas.
jerubė, -ės — tetervinų šeimos paukštis.
jiemus (sen. f. naud.) — jiems.
judum (naud. arba įnag.) — judviem.
juduoti, -uoja, -avo — palengva judėti.
jukta, -os, juktas, -o — juchta, juchtas, tam tikru būdu apdirbta oda.
juktinėlis, -io (sl.) — juchtos batas.
jumprova, -os (germ.) — panelė.
jumis, jumus — jums.
juodprusnis, -ė — kas su juodomis prusnimis, juodasnukis.
jupa, -os (sl.) — ilgas su rankovėmis per galvą velkamas viršutinis moteriškas (senovėje ir vyrų) drabužis, suknelė.

K

kakti, kanka, kako — eiti, važiuoti, vykti, keliauti.
kalbėti: bernužio kalbama — kalbinama.
kamandieruoti, -uoja, -avo (sk.) — komanduoti, duoti komandą.
kamara, -os (sl.) — indauja, sandėlis; klėties miegamasis.
kamisorius, -iaus (sk.) — asmuo, einąs tam tikras pareigas.
kamša, -os: kamšas kimšo mūsų įaunųjų brolelių — daugybė jų žuvo, priešai kamšas jų kimšo.
kamzūlė, -ės (sl.) — liemenė.
kančius, -iaus — mušimo įnagis.
kankalas, -o — skambutis.
kapa, -os (sl.) — 60 vienetų.
kapliorius, -iaus (germ.) — kapralas (karinis laipsnis).
karaliūnas, -o — karalaitis.
karana (sen. f. ein. vid. viet.) — karan.
kardonas, -o (germ.) — pasienio sargyba, apsauga; pasienio sargybos būstinė.
karė, -ės, karelis, -io (mln.), karenė, -ės — karas.
kariaunas, -a (hibr.) — kariškas, karingas.
karka, -os (sl.) — staibis, kojos linkmenys: kumpio kaulas (už jo rūkant pakabinama).
karklės, -ių — gulsčių lentų vartai.
karmazinas, -o (sl.) — toks senovinis raudonas audeklas.
karnetas, -o (sl.) — ištekėjusių moterų seniau nešiota kepuraitė.
karoti, -oja, -ojo ir koroti, -oja, -ojo (sl.) — bausti.
karša, -os — karšis (karpių šeimos žuvis.
karšti, -ia, -ė — braukti karštuvais linų galvas.
kartoklė, -ės (germ.) — bulvė.
kasnykas, -o ir kasninkas, -o — kaspinas.
kaškieta, -os ir kaškietas, -o (sk.) — tokia vyriška kepurė (vasarinė arba kareiviška).
katas, -o — katinas.
kauras, -o (sl.) — patiesalas, užtiesalas, kilimas.
kauti, kauna (-ja), kovė (kavo) — kalti (kalvėje).
kavoti, -oja, -ojo (sl.) — laidoti, slėpti, laikyti, saugoti; globoti, prižiūrėti.
kazackavas, -a (sl.) — kazokiškas.
kazelėkas, -o (sl.) — šilinis baravykas.
kažemėkas, -o (sl.) — odininkas, odžius.
kedelis, -io (germ.) — suknelė; sijonas.
kiemas, -o — aikštė prie gyvenamo namo; atskira kaimo sodyba, ūkis; kaimas.
kilpinis, -io — strėlių šaudomas lankas.
kipelis, -io (sl.) — drabužiai, kuriais aprengiamas numirėlis, įkapės.
kiška, -os — koja, rietas; kelnių dalis kojai įkišti.

klapata, -os, klapatas, -o (sl.) — rūpestis, vargas.
klioraunas, -a (sl.) — skaidrus.
kod — kodėl.
kolyta, -os (sl.) — piniginė; tabako maišiukas.
kotavoti, -oja, -ojo (sl.) — kankinti, mušti, plakti.
kralias, -io — ąsotis, geriamasis puodelis, taurė.
krapštukas, -o — įrankis krapštyti, krapštiklis.
kretėti, kreta, -ėjo — drebėti, judėti (nuo senatvės).
kriaukšlė, -ės — sudžiūvusios duonos pluta, žiauberis.
krygа, -os ir krygė, -ės (germ.) — karas.
kryklė, -ės (germ.) — slyvų rūšies medis ar jo vaisius.
kriūzas, -o ir krūzas, -o (germ.) — geriamasis puodelis; taurė.
krotelės, -ių (sl.) — grotelės (grotų pavidalo pertvara, atatvaras).
krutnoti, -oja, -ojo — krutinti.
kubilas, -o ir kraičkubilis, -io (sl.) — tam tikra dėžė kraičiui laikyti.
kūkalis, -io (sl.) — raugė.
kukutis, -čio — susitūpęs, tupįs žmogus.
kūlis, -io — akmuo.
kūlys, -io — ryšulys (šiaudų, žabų, plaušų).
kūma, -os ir kūmas, -o (sl.) — krikšto tėvas ar motina.
kumurnas, -a (germ.) — liūdnas, apsiblausęs.
kunigas, -o (sl.) — dvasininkas; ponas, kunigaikštis.
kuntaplė, -ės (sk.) — šliurė, šlepetė.
kurmanka, -os (germ.) — vežimas (pakinkytas).
kurplė, -ės — kurpė, batas.
kurtas, -o (sl.) — labai greitas medžioklinis šuo.
kuska, -os (sl.) — skara; skepeta, skarelė.
kušinti, -ina, -ino — liesti, judinti, imti.
kūtis, -čio — tvartas.
kvietka, -os (sl.) — puokštė.

L

laidoti, -oja, -ojo ir laiduoti, -uoja, -avo — glostyti, šukuoti (plaukus).
laivūnas, -o — laivininkas, kas plauko laivu.
lakišius, -iaus — graižažiedžių šeimos balų ir pakrančių augalas geltonais žiedais ir labai kibiais vaisiais.
laskuoti, -uoja, -avo — dainuoti.
laukneša, -os — medinis indas su dviem ausim ir viršeliu valgiui nešti į laukus.
laupka, -os (sl.) — bažnyčios suolas.
laužtinės, -ių — laužtinės kamanos.
lementavoti, -oja, -ojo (sl.) — aičioti, dejuoti, raudoti.
lemtas, -a — geras, tinkamas, taikus.
lendrynas, -o — nendrynas.
lengvėlio: iš lengvėlio — pamažu, palengva.
lenkas, -a — lenktas, palinkęs.
lenkė, -ės — įlinkimas, įlinkis; slėni vieta, loma.
lepšė, -ės — lepšis (skylėtbudžių šeimos valgomas grybas).
levendra, -os — žolinis augalas arba puskrūmis kvapiais mėlynais žiedais ir lapais.
liciaunas, -a (sl.) — liekąs atminty, lengvai įsidėmimas.
lyduonėlis, -ė (mžb.) — laidojamojo lydėtojas; palydovas.
lygios — lygiom.
liktis, -ies (germ.) — žvakė; šviesa.
liktorius, -iaus — žvakidė.
lyna, -os ir lynas, -o — plieninė virvė.
lingė, -ės — lopšys.
linguoti, -uoja, -avo — supti; svyruoti, eiti.

linta, -os ir lintas, -o (sl.) — kaspinas, juosta, juostelė.
liogeris, -io (germ.) — stovykla.
lyruoti, -uoja, -avo — dainuoti.
liūbyti, -ija, -ijo (sl.) — mėgti, mylėti.
liustas, -o (germ.) — linksmumas, džiaugsmas.
liustik (germ.) — linksmas, smagus.
lizgėti, -a, -ėjo — judėti; siautėti, šėlti, dūkti.
lojoti, -oja, -ojo (sl.) — barti, plūsti.
lokiakojis, -ė — nerangus, nepaslankus.
loma, -os — žemesnis, įdubęs žemės plotas, slėnys.
lopišis, -io — lopšys.
lova, -os — lysvė, ežia; mžb.: lovelė, -ės.
luibis, -ė — apsileidėlis.

M

mada, -os (sk.) — būdas.
magztyti, -o, -ė — megzti (iš siūlų kamanas).
magus, -i — viliojamas, žavimas, norimas.
maita, -os — nudvėsusio gyvulio kūnas, dvėsena.
mandiera, -os (sl.) — karinė uniforma; kareivio švarkas.
mandravoti, -oja, -ojo (sl.) — gudrauti, puikauti; puoštis, puošniai vilkėti.
manei (sen. f. naud.) — man.
manginti, -ina, -ino — pratimais mankštinti, miklinti.
maras, -o — mirtis; užkrečiama liga.
maringas, -a — priešmirtinis: ...testamentą parašyti maringą...
marnastis, -ies (sl.) — tuštybė, menkybė.
mąstėjas, -o — mirusiųjų garbstytojas, mirusiojo gerų darbų išpasakotojas, raudotojas.
mašna, -os (sl.) — maišelis, piniginė.
mazgas, -o — daiktai, surišti į skepetą (agurnos, druska, pinigai).
mažtėlėlis, -ė — mažutėlis.
medė, -ės — miškas, giria.
medinas, -a — laukinis, miškinis, girinis.
meironas, -o — darželiuose auginamas kvepiantis vaistinis ir prieskoninis augalas.
melninkas, -o (sl.) — malūninninkas.
menturis, -io — grūsluvas (šakotu galu pagalys bulvėms grūsti).
mergvakaris, -io — senoviškose vestuvėse vakaras prieš vestuves pas jaunąją.
meškakojis, -o — nerangus, nevikrus, nutukęs žmogus.
midus, -aus — medaus vynas.
mieras, -o (sl.) — matas, matavimas.
mietas, -o — baslys, pagalys.
mylia, -ios — ilgio matas (7 varstai); žr. varstas.
misingė, -ės (germ.) — žalvaris.
mitravoti, -oja, -ojo (hibr.) — miklinti, mankštinti.
morai, -ų (sl.) — neštuvai (mirusiam padėti, nešti).
motė, -ės — motina.
mudrinti, -ina, -ino (sl.) — miklinti, žvalinti, smarkiai joti, šūkdinti, vaikyti.
mudum (naud.) — mudviem.
muma — mudviem, mudviejų.
mūravotas, -a (hibr.) — pastatytas.
musėt (sl.) — tur būt.
mušeklis, -io — mušeika, kas mušasi.
muškieta, -os (germ.) — senoviškas dagčiu uždegamas šautuvas.
muštinės, -ių — tokie žąslai, muštukai.
muštinis, -ė — nukaltas.
muštinis, -io ir muštas, -o — senovinis pinigas (8 auksinai).
muštra, -os ir muštras, -o (sl.) — griežta, priekabi karo mankšta.

N

namonio, namučio — namo.
natūra, -os, notūra, -os, notūras, -o — gamta, tvarinys; būdas, prigimtis.

navikas, -o — navikaulis (kietas gumbas, augąs ant kūno).
nečėslyvas, -a, nešč̃ėslyvas, -a (sl.) — nelaimingas.
nedėlmetis, -čio (hibr.) — savaitė.
nėgelka, -os (germ.) — gvazdikas (daržėlio gėlė).
nelabas, -a — negeras.
nepaituvas, -o — netikėlis, tinginys; pramuštgalvis, nenuorama; nepaslankus, negalįs paeiti žmogus.
nepakajus, -aus (sl.) — neramybė, neramumas.
nevalia, -ios (sl.) — nelaisvė.
nevalyti, -ija, -ijo (sl.) — versti.
nevalninkas, -ė (sl.) — belaisvis, neturįs laisvės žmogus.
neviernas, -a (sl.) — netikras, neteisingas.
nevynas, -a (sl.) — nekaltas.
Nituva, -os — Mintauja (miestas).
norint, norints — nors.
nubraškenti, -a, -o — nubrazdenti, nupiauti.
nudaryti, -o, -ė — nurengti.
nudulenti, -ena, -eno — iš lengvo nueiti, nuskristi.
nukyboti, -oja, -ojo — nuvarginti, įsmilkti.
nulenkti, -ia, -ė — pagerbti, pasigerinti, padaryti nuolanką.
numagztyti, -o, -ė — numegzti.
numipiauti, -a, -ė (sen. f.) — nupiauti.
numiskinti, -ina, -ynė (sen. f.) — nu(si)skinti.
nuoskunda, -os — užuojauta, paguoda.
nuošukinis, -ė — nuošukų (nušukuotų linų liekanų; pakulų, pašukų) sūlai, audeklas, drabužis.
nupūtinti, -ina, -ino — nudžiovinti; nupūsdinti, nusiųsti.
nusirėkšti, -ia, -ė — nusiskinti; nusilaužti.
nusklisti, -a, -o — nutekėti, patekti.
nuskųsti, -skundžia, -skundė — užjausti, paguosti, nuraminti.
nusprūsti, -a, -o — nueiti, nuvykti.
nustoti, -oja, -ojo — sustoti.
nusulpėti, -sulpa, -ėjo — nučiulpti; nulaižyti.
nutarti, -ia, -ė — nusmerkti, paniekinti.
nutraškenti, -a, -o — nupiauti.
nutrolyti, -ija, -ijo (sl.) — netekti, prarasti.
nuvainoti, -oja, -ojo (sl.) — išbarti, apkaltinti; išpeikti, apkalbėti.
nuvaržoti, -oja, -ojo — nuveržėti, nuveržti.
nuvykti, -a, -o — pasisekti.
nuvirinti, -ina, -ino — nušaldyti.

O

obelmušis, -ė — širmas, tartum obuoliais muštas, obuoliuotas, obuolmušis (arklys).
oberleitmonas, -o (germ.) — vyresnysis leitenantas.
oberštas, -o (germ.) — pulkininkas.
ošti, -ia, -ė — plepėti, taukšti; lošti (kortomis).

P

pačestavoti, -oja, -ojo (sl.) — pavaišinti, pamylėti.
padabonė, -ės (sl.) — patikimas, meilė.
padarmonas, -o (sl.) — drabužis, apsiaustas; ilgas moteriškas paltas.
padrįsti, -a, -o — išdrįsti.
pagedauti, -auja (-auna), -avo — klausti, ieškoti, teirautis (pasigedus kokio daikto), ilgėtis.
paginti, -ena, -inė — pa(si)vyti.
pagirdėti, -i, -ėjo — išgirsti, girdėti.
pajungti, -ia, -ė — pakinkyti.
pakajus, -aus (sl.) — rūmai, kambarys; ramybė, taika.
pakalba, -os — kalba, šneka, pasikalbėjimas.

pakara, -os (sl.) — nusižeminimas, nuolankumas.

pakarčioms — pakarčiui, pakaitomis.

pakavoti, -oja, -ojo (sl.) — palaidoti; paslėpti; prižiūrėti.

pakelti, -ia, -ė — suruošti (pokylį, suėjimą ir kt.).

pakibinti, -ina, -ino — paliesti, užkalbinti, paerzinti.

paklaidūnas, -ė — paklydėlis.

paklana, -os (sl.) — dovana; nusilenkimas; linktelėjimas.

pakojėlė, -ės: pakojėlė žolė — žolė po kojų, mindžiojama.

pakulinis, -ė — pakulų; susivėlęs, netvarkingas.

palaikis, -ė — senas, padėvėtas, prastas.

paldieninkas -o (sl.) — pirmadienis.

palėjus, -aus (germ.) — taškuotoji mėta (auga drėgnose vietose).

palošius, -iaus (sl.) — kardas, kalavijas.

palugnus, -i (sk.) — malonus, paklusnus, nuolankus.

pamėklinti, -ina, -ino — atspėti, numanyti, suprasti.

pamergė, -ės — vestuvėse jaunųjų palydovė.

pamilčiai, -ių — miltų pabiros, smulkūs miltai, išbirę prie girnų malant.

paramas, -o (sl.) — keltas, luotas.

parėdka, -os (sl.) — tvarka, pąskirstymas; vestuvės, vestuvių puota.

parvadinti, -ina, -ino — parkviesti, pašaukti.

pasabnus, -i (sl.) — tinkamas.

pasekėjas, -a — jaunojo ar jaunosios palydovas (per vestuves), vėdlys; šalininkas.

pasibardamučiu — pasibardamu.

pasigalauti, -auja, -avo — galą gauti, žūti.

pasitrūnėti, -a, -o — nuolat kur nors būti, užtrukti.

paskirtis, -iasi, -ėsi — pasiskirti, pasirinkti.

pasklęsti, -sklendžia, -sklendė — paslysti į šonus.

pašlektuoti, -uoja, -avo (germ.) — paskersti.

pašneka, -os — pasikalbėjimas, šneka.

pašvaksnoti, -oja, -ojo — pašvakšnoti, palašnoti, palynoti.

pataksuoti, -uoja, -avo (germ.) — medžioti, nušauti.

patieka, -os (sl.) — paguoda.

patiešyti, -ija, -ijo (sl.) — nuraminti, paguosti.

patrūbočius, -iaus (sl.) — dūdininkas, dūdų orkestro dalyvis.

pavandravoti, -oja, -ojo, pavendravoti, -oja, -ojo — pavaikščioti, pasilinksminti, linksmai laiką praleisti.

paverbuoti, -uoja, -avo (sl.) — paimti (į kariuomenę).

pazaras, -o (sl.) — žara, gaisas.

pažibotas, -a — pasipuošęs, kas rengiasi su papuošalais.

pažymyti, -ija, -ijo — pažymėti, paskirti.

peisas, -o — geras, ištaigingas gyvenimas, patogumas.

peryna, -os (sl.) — patalai.

permanyti, -o, -ė — suprasti.

perslekuotas, -a — su persmaugomis (plonesnėmis vietomis), nelygus (siūlas).

perti, -ia, -ė — mušti, pliekti; šaudyti.

pėsčiokas, -ė — pėsčias žmogus, pėstininkas (kareivis).

piaulai, -ų — piuvenos; iš po piūklo krintančios medžio dalys.

pilniavoti, -oja, -ojo (sl.) — prižiūrėti, saugoti.

pilšeris, -io (germ.) — felčeris.

pynė, -ės — supintos ir susuktos kasos.

plaustuvėlė, -ės — laivelis, valtis; keltas.

plėnys, -ių — rusenančių žarijų pelenai, degėsiai.

plėša, -os — nuo lazdyno ar karklo nuplėšta skalelė (dirbti krepšiams, sietams ir kt.).

plinta, -os (germ.) — šautuvas.
plūdurti, -a, -o — plūduriuoti; plūsti (ašarose).
plūkti, -ia, -ė — brukti (linus valyti nuo spalių).
pogymis, -io — prigimtis; gamta.
popinti, -ina, -ino — lepinti.
poskelė, -ės (sl.) — lėkštelė, sviestinė.
prajovas, -o (sl.) — stebuklas.
praliustavoti, -oja, -ojo (germ.) — pralėbauti, praūžti.
praryliuoti, -iuoja, -iavo — linksmai pradainuoti, pragriežti; pragerti.
prašmintėlis, -io, prašmintinis, -io — išgėrimas, pobūvis, pramoga.
praultavoti, -oja, -ojo (sl.) — prapuotauti, pragerti, pralėbauti, pratinginiauti.
pravirėti, -a, -o — truputį praverti, pradaryti (duris).
preisas, -o — prūsas.
prieskrynkėlis, -io — dėželė skrynioje smulkiems daiktams susidėti.
prievartė, -ės — vieta netoli vartų, prie vartų.
prijemlus, -i, prijemnas, -a (sl.) — malonus.
primusyti, -ija, -ijo (sl.) — prikalbėti, privilioti, įsiūlyti; priversti.
pristovas, -o (sl.) — prižiūrėtojas.
prisivitavoti, -oja, -ojo (sl.) — pasveikinti, sutikti (iškilmingai).
pritikimas, -o — atsitikimas.
privandruoti, -uoja, -avo (sl.) — prieiti, prikeliauti.
privikėti, -ėja, -ėjo — primušti.
prova, -os (sl.) — byla; teisė; teismas; valdžia.
pūčka, -os (sl.) — patranka.
puikavoti, -oja, -ojo (hibr.) — puikuoti, blizgėti.
puikintis, -asi, -osi — puoštis, gražiai rengtis; didžiuotis.
pukelis, -io — paršelis.
pulkorius, -iaus (hibr.) — pulko vadas.
pulmiskas, -o (sl.) — lėkštė.
pupieniai, -ių — pupų virkščios.
pūrai, -ų — žieminiai kviečiai.
pūras, -o — javų tūrio matas (24 gorčiai).
puronėlis, -ė — kas yra papuręs, pasipurenęs, pasišiaušęs: aguonėlė puronėlė, apynėlis puronėlis.
purpsoti, purpso, -ojo — tupėti, sėdėti ar šiaip būti pasipūtus; būti papurusiam.
puskapis, -io (hibr.) — pusė kapos (30 vienetų).
puskvortė, -ės (hibr.) — puodelis (1/8 gorčiaus).
pusnaga, -os — kanopa.
pustas, -o — galąstuvas, pustyklė; odinis diržas.
putelis, -io — putinas.

R

raimas, -a — raibas.
raitorius, -iaus (hibr.) — raitelis.
rakandas, -o — indas, rykas; dg.: virtuvės reikmenys, baldai, namų daiktai.
rakunda, -os (rakundėlė, -ės) — iš vytelių nupintas krepšys (gorčiaus talpos) miltams laikyti.
randa, -os (sl.) — nuoma.
rankovė, -ės — maišelis.
rasi — gal, gal būt.
rašytas, -a — išgražintas, išmargintas (raštais).
rašyti, -o, -ė — gražinti, raštus daryti.
raudėja, -os — raudotoja.
rėdnas, -a (sl.) — tvarkingas, puošnus; gabus.
reja, -os — jauja; klojimas.
ridavoti, -oja, -ojo (hibr.) — kelti nerimo, susirūpinimo, jaudinti; trukdyti; barti.
riesti, riečia, rietė — vynioti; plėstis, smarkiai augti.

riestinėlis, -io: riesti riestinėlį — aplink, ratu gerti.
rietas, -o — šlaunis, kulšis.
rykauti, -auja, -avo — čiulbėti; rėkauti, šūkauti.
riktuoti, -uoja, -avo (germ.) — rikiuoti, tvarkyti, lygiuoti.
ryliuoti, -iuoja, -iavo — linksmai dainuoti, griežti.
rinckas, -a, rincvynas, -o — Reino krašto vynas.
roda, -os (sl.) — pasitarimas, kalba, pokalbis; patarimas; dalykai; rodą braukti — kalbėtis.
rodas, -a (sl.) — turįs noro, sutinkąs, linksmas, patenkintas; roda neroda — nori nenori.
rodavoti, -oja, -ojo (sl.) — kalbėti, patarti.
rods, rots — tiesa, tikrai; nors.
rokmonas, -a (germ.) — rimtas, susimąstęs; ramus; geras, tinkamas.
rokuoti, -uoja, -avo (sl.) — kalbėti.
ropukainė, -ės — iš bulvių pagamintas patiekalas, gėrimas.
rožnus, -i (sl.) — įvairus, visoks; puikus, gražus.
rubrentas, -o (sl.) — drabužiai.
rūdynas, -o — rudos spalvos durpėta žemė; bala su rudu vandeniu.
rūdinti, -ina, -ino — rūstinti, daryti liūdną.
rudulti, -a, -o — verkti; raudoti.
runduoti, -uoja, -avo (germ.) — gerti (aplink ratu).

S

saidokas, -o (sl.) — lankas, lanketas, kilpinis.
savalninkas, -ė (sl.) — savivaliautojas, išdykėlis.
savei (naud.) — sau.
seklyčia, -ios (sl.) — svetainė, svečių kambarys.
servetė, -ės (sk.) — aštuonių nyčių audeklas; raštuota staltiesė.
sieras, -a (sl.) — pilkas; drėgnas.
sietas, -o — saitas (tvarte gyvuliams pririšti).
siuntinys, -io — pasiuntinys.
siuvys, -io — siuvėjas.
skardyti, -o, -ė — mynioti, spardyti.
skarotas, -a — apdriskęs, apiplyšęs.
skatikas, -o — senovinis pinigas (½ kapeikos); smulkus pinigas.
skiautė, -ės, skiautgalis, -io — atkirpto audeklo gabalėlis.
skieda, -os — skiedra.
skietas, -o — staklių dalis (audeklo ataudams sumušti).
skilti, -ia, -ė — skelti, skiltuvu gauti ugnį.
sklėnyčia, -ios (sl.) — stiklinė.
skrabučiai, -ių — nemušti trumpi kailiniai.
skrustas, -o — skruostas.
skudinti, -ina, -ino — skaudinti, varginti, kvaršinti.
skūnia, -ios (germ.) — daržinė, pašiūrė.
slaunumas, -o (sl.) — puikumas; garsumas, įžymumas.
slavinti, -ina, -ino (sl.) — girti, šlovinti, garbinti.
smalyti, -ija, -ijo (sl.) — rūkyti.
soda, -os — sodžius.
somuoti, -uoja, -avo — dainuoti, pridėti.
spancerka, -os (sk.) — moteriška liemenė; vyriška liemenė; švarkas; ilgi marškiniai.
spirti, -ia, -ė — spausti.
sragus, -i (sl.) — griežtas, aštrus, žiaurus.
sraujas, -a — sraunus, smarkiai, greitai bėgąs.
stabyti, -o, -ė — stabdyti.
stainia, -ios (sl.) — arklidė, arklių tvartas.
stangrieta, -os (sl.) — vežėjas, vežikas.
stangus, -i — standus, nelankstus.

starkas, -o — ešerinių šeimos blizganti žuvis.

starta, -os — kikilių šeimos paukštis.

statkavoti, -oja, -ojo (sl.) — laikyti, taupyti, saugoti, tausoti.

steliuoti, -iuoja, -iavo (germ.) — ruoštis, rengtis.

stičingas, -a — nenusileidžiąs, užsispyręs.

styrinėti, -ėja, -ėjo — styrinti (vaikščioti nerangiai, susigėdusiam).

stopa, -os — indas (1½ litro talpos).

stotis, -ojasi, -ojosi — pasidaryti, tapti.

stovėti, -i, -ėjo: karužis stovėjo — karas buvo, vyko.

strajyti, -ija, -ijo (sl.) — puošti; derinti (smuiką).

strajus, -aus (sl.) — pasipuošimas; papuošalas.

stramūžyti, -ija, -ijo (sl.) — barti, bauginti; miklinti, mankštinti.

strėliuoti, -iuoja, -iavo (sl.) — šaudyti.

strielčiuoti, -iuoja, -iavo (sl.) — medžioti, šaudyti.

strielčius, -iaus (sl.) — medžiotojas, šaulys.

strypas, -o — pagalys, drūta lazda.

striubas, -a — trumpas; bukas.

strūna, -os (sl.) — karstas.

strūnuoti, -uoja, -avo (sl.) — dirbti (karstą).

stuopa, **-os — žr. stopa.**

sublaškyti, -o, -ė — išsklaidyti, sutaršyti; sumušti.

sudarina, -os (sl.) — ponia, gerbiamoji, meldžiamoji.

sudraminti, -ina, -ino (sl.) — sumušti, subarti, sudrausti.

sudulenti, -ena, -eno — sugrėbti.

sugrąžtai, -ų — senoviškais papročiais — pirmą sekmadienį po vestuvių jaunųjų lankymas jaunosios tėvų.

sumidėti, -a, -ėjo (sen. f.) — su(si)dėti.

sumigrėbti, -ia, -ė (sen. f.) — su(si)grėbti.

sumiskinti, -a, -ė (sen. f.) — su(si)skinti.

suolsėdis, -džio — vestuvių dalyvis, atliekąs tam tikras pareigas.

surūsti, -rūsta, -rūdo (-rūsto) — nusiminti, nuliūsti.

susidoroti, -oja, -ojo — ištekėti.

sušvaistyti, -o, -ė — mėtyti, blaškyti; gainioti, vaikyti.

sutrakti, -a, -o — pasiusti, pašėlti, padūkti.

svaras, -o — svorio vienetas (409 gr.).

svečias, -ia — svetimas.

sverti, -ia, -ė — kabinti.

svočia, -ios (sl). — jaunosios globėja senovinėse vestuvėse.

svotas, -o (sl.) — jaunojo globėjas vestuvėse; piršlys; žento (marčios) tėvas.

Š

šabrakas, -o — užtiesalas (arkliui apdengti).

šamas, -o — šaminių šeimos stambi gėlųjų vandenų žuvis su ūsais.

šandyti, -o, -ė (germ.) — peikti; žeminti, šmeižti; barti.

šaudyklė, -ės — staklių dalis (šeivai įdėti); šautuvas.

šaudiklis, -io — kas šaudo, šaulys.

šaukšdėtis, -čio — šaukštdėtė (lentyna šaukštams dėti, stalo indams laikyti).

šeiva, -os — kiauravidurė ritė siūlams susukti audžiant.

šelmavoti, -oja, -ojo (germ.) — skriausti; draskyti, mušti; gadinti; vogti.

šėmas, -a — šviesiai melsvai pilkas.

šerentėlės, -ių — kamanos.

šešnytas, -a — šešianytis, šešiomis nytimis austas.

šeštokas, -o — senovinis pinigas (6 grašiai).

šiekšta, -os — kelmas, stuobrys.

šiji (įvardž. įvard.) — šioji.

šikšna, -os — oda.

šinkorė, -ės, šinkorka, -os (sl.) — smuklininkė.
šioringas, -o — pakinktai.
širminis, -ė — žilaplaukis, žilais plaukais.
širšūnas, -o — širšinas, didelė širšė (vabzdys su nuodingu geluoniu).
širuoti, -uoja, -avo — pūsti.
širvas, -a — širmas.
šiūba, -os (sl.) — kailis; kailiniai; švarkas; suknelė.
šyvas, -a — šviesiai pilkas.
šniūrelka, -os (sl.) — moteriška liemenė.
štrumpė, -ės (germ.) — kojinė.
šucas, -o (germ.) — medžiotojas.
šucauti, -auja, -avo (germ.) — medžioti.
šukuoti, -uoja, -avo — šepečiu linus valyti; linų galvas braukti.
šulas, -o — stulpas.
švytrauti, -auja, -avo — puoštis, gražintis.
švytuoti, -uoja, -avo — mosuoti, eiti mosuojant.

T

talanduoti, -uoja, -avo — dainuoti.
tamui (sen. f. naud.) — tam.
tavei — tau.
tekis, -io — nekastruotas gyvulys (kuilys, ožys, avinas...).
tęvas, -a — laibas, plonas.
tykėlio: ištykėlio — pamažu, palengva.
tiktis, -asi, -osi — pasitaikyti, atsitikti.
tilvikas, -o — karvelio didumo balų paukštis.
tymas, -o — geros kokybės ožio oda; plg. dymas.
tyminis, -ė — kas padaryta iš tymo; žr. tymas.
titilis, -io, titis, -čio — tėvas, tėtis.
tolka, -os (sl.) — siūlų matas (dvidešimt posmų; posmas — keturiasdešimt gijų, skaitant po vieną siūlą).
trakas, -o — lapuočių medžių miškelis; iškirsta vieta.
tresai, -ų (germ.) — auksu arba sidabru austos juostelės drabužiams papuošti; galvos papuošalas mergaitėms.
triba, -os — riba, siena.
tribiliuoti, -iuoja, -iavo, tribuliuoti, -iuoja, -iavo — šokti, šokinėti.
trinytas, -a — trinytiškai, eglute austas.
trinkėti, -a, -ėjo — bildėti, dundėti.
tropyti, -ija, -ijo (sl.) — pataikyti; sngr.: pasitaikyti, atsitikti.
trotas, -o (sl.) — nuostolis, žala, netekimas.
trotyti, -ija, -ijo (sl.) — prarasti, netekti.
trumbočius, -iaus (sl.) — dūdininkas.
trūna, -os (sl.) — karstas.
tuje, tujei, tujen — tu.
tuntas, -o — būrys, pulkas.
tursinti, -ina, -ino — eiti pasilenkusiam.
tursuoti, -uoja, -avo — eiti ar ką dirbti susilenkusiam, pasitursinusiam.
tvaskėti, tvaska, -ėjo — šviesti, blizgėti.
tvyksoti, tvykso, -ojo — žybsoti, žibėti.

U

ūbas, -o (germ.) — tam tikras žemės plotas (30—60 margų; margas — ½ ha).
ūbauti, -auja, -avo — ūkauti, ūkčioti, šūkauti.
ūginti, -ina, -ino — auginti.
ukata, -os (sl.) — noras.
ukatytis, -ijasi, -ijosi (sl.) — pareikšti, turėti norą, norėti.
ukatlyvas, -a (sl.) — norus, turįs norą.
ukvatninkas, -ė (sl.) — kas turi norą, ukvatą.
ulbauti, -auja, -avo — ulbėti, ulbuoti.
uliavoti, -oja, -ojo (sl.) — linksmintis, puotauti, girtauti.
ūmas, -o (sl.) — protas.
uolektis, -ies (sk.) — ilgio matas (66—71 cm.).
upartas, -a (sl.) — piktas, užsispyręs, atkaklus.

urtas, -o (sk.) — senovinis pinigas.
ūžauti, -auja, -avo — su įstanga ūžti. ošti, gausti; triukšmauti, smarkauti, nerimti.
uždambruoti, -uoja, -avo — pagriežti dambra; žr. dambra.
užduoti, -a, -ė — sukelti (norą, geidimą).
užkavoti, -oja, -ojo (sl.) — palaidoti; paslėpti.
užlioduoti, -uoja, -avo (germ.) — užtaisyti (šautuvą).
užmitikti, -a, -o (sen. f.) — užderėti.
užpelenis, -io — vieta už peleno, židinio.
užpestinti, -ina, -ino — lepniai užauginti.
užriesti, -ia, -ė — užaugti, išsiplėsti, užsivynioti.
užriktuoti, -uoja, -avo (germ.) — surikiuoti, sutvarkyti, sulygiuoti.
užstojėlis, -io (mln.), užstovas, -o — užtarėjas, gynėjas.
užvadas, -o — kas ką pavaduoja; pavaduotojas.

V

vadžia, -ios — virvė, vadžios.
vaida, -os — nesantaika, barimasis, barnis.
vaidinti, -ina, -ino — dėvėti, turėti, atlikti apeigas (su vainikėliu).
vainoti, -oja, -ojo (sl.) — barti, kaltinti; peikti, niekinti, apkalbėti.
vairus, -i — didelis, gražus, geras; smarkus, sunkus.
vaitas, -o — viršaitis; kaimo teisėjas; dvaro pastatytas baudžiauninkų prižiūrėtojas.
vakta, -os (germ.) — sargyba, sargas.
valiavoti, -oja, -ojo (hibr.) — vaikštinėti, linksmai laiką leisti, puotauti.
vamzdelis, -io — pučiamasis liaudies muzikos instrumentas.
vandrauninkas, -ė (sl.) — keliauninkas.
varsna, -os ir varsnas, -o — vienu kartu užimamas arti lauko plotas (apie 100 žingsnių ilgumo).
varstas, -o (sl.) — rusų ilgio matas (1,067 km.; retai bevartojamas įvedus metrinę sistemą).
varta, -os (germ.) — sargas; sargyba.
vartauninkas, -o (hibr.) — sargas, sargybinis, vartininkas.
vartinti, -ina, -ino — raginti, versti.
vasarvidis, -džio — vidurvasaris.
vėdlauti, -auja, -avo — būti vėdliu (lydėti jaunąją į vyro namus).
vėdlys, -ė — vestuvininkas, kuris lydi jaunąją ar jaunąjį.
vęđu, vedvi (vedi) — mudu, mudvi.
veizdėti, veizdi, -ėjo ir veizėti, veizi, -ėjo — žiūrėti.
vely, velyk, velij (sl.) — verčiau, geriau.
vėlop — vėlai.
velug (sl.) — dėl; pagal.
vendravoti, -oja, -ojo (sl.) — vaikščioti, linksmintis, linksmai leisti laiką.
vergėjas, -o — pavergėjas.
veršenikė, -ės — veršio oda; krepšelis knygoms į mokyklą neštis.
veržėti, verži, -ėjo — veržti, spausti.
veselnas, -a (sl.) — linksmas; nusiteikęs, pasirengęs vestuvėms.
viežlyvas, -a (sl.) — mandagus, garbingas, taurus.
vygė, -ės (germ.) — lopšys.
vygiuoti, -iuoja, -iavo (germ.) — linguoti, supti.
vikstimas, -o ir vikstumas, -o — išgėrimas (stikliuko, taurelės) ligi dugno.
vilbėti, vilba, -ėjo — čiulbėti.
vynas, -a (sl.) — kaltas.
vinčiavoti, -oja, -ojo (sl.) — sutuokti, sujungti; veikinti; mušti, plakti.
vinčius, -iaus (sl.) — sutuoktuvės, santuoka.

vindelis, -io — ratelis.
vystas, -o (sl.) — moteriška liemenė; vystyklas; autas.
viškos, -ų (sl.) — aukštas.
Vytaudis, -džio — Vytautas.
vytinis, -io — vytas ar pintas botkotis; mušamasis įnagis.
vytis, -ies — vytinė, rykštė.
vyturti, -a, -o — pamažu vyturiuoti, vynioti.
vivuoti, -uoja, -avo — dejuoti, aimanuoti, zyzti.
vogonas, -o — apvalus medinis indelis sviestui į laukus neštis.
vožyti, -o, -ė — vožti, vožinėti.

Z

zbitkas, -o (sl.) — išdykavimas, vaginėjimas, nuostolių darymas.
zelzinas, -o (sl.) — antinas, gaigalas.
znaimintis, -asi, -osi (sl.) — pranešti, nurodyti; pažinti.

Ž

žambis, -io — arklas, medinė žagrė.
žardas, -o — kartys, ant kurių džiovinamos linų galvelės, žirniai, vikiai ir kt.
žėglis, -io — burė; stiebas, kartis.
žėkas, -o (sl.) — mokinys.
žėlavoti, -oja, -ojo (sl.) — gailėti, užjausti.
ženklinti, -ina, -ino — žymėti, daryti ženklą.
žertas, -o (sl.) — juokas, juokavimas.
žybsoti, žybso, -ojo — šviesti, žibėti.
žibulė, -ės — žibulis, blizgulis, žibutis.
žyburti, -a, -o — spinduliuoti, žibėti, šviesti.
žyčioti, -ioja, -iojo (sl.) — skolinti.
žiogris, -io — statinė tvora, pinučiai.
žysti, -sta, -do — imti žydėti.
žyvyti, -ija, -ijo (sl.) — maitinti, penėti; sngr.: maitintis, penėtis.
žmonysta, -os — svečiavimasis, viešėjimas, iškilmė.
žuvėdas, -o — švedas.

VELIUONIEČIŲ DAININININKIŲ IR DAININININKŲ BEI IŠ JŲ A. JUŠKOS UŽRAŠYTŲ IR „LIETUVIŠKOSE DAINOSE" IŠSPAUSDINTŲ DAINŲ SĄRAŠAS

1. Adomaitienė, Veliuona, 40 m.
   126, 412, 437, 618, 737, 1092, 1180, 1187, 1190, 1192, 1200, 1270, 1341, 1410, 1431, 1468.
2. Aleksienė, Veliuona, 35 m.
   190, 611, 859, 950.
3. Andrušaitienė
   167.
4. Anusaitė
   529.
5. Anusienė
   1056, 1353, 1463.
6. Bačys
   1087, 1239.
7. Bačienė
   105, 616, 939, 1232.
8. Bakšaitienė, Pelučiai (nuo Virbalio), 60 m.
   64, 77, 79, 81, 92, 125, 130, 131, 155, 156, 177, 189, 192, 200, 208, 213, 222, 224, 229, 240, 258, 266, 268, 291, 292, 348, 377, 388, 391, 421, 439, 454, 468, 469, 473, 482, 500, 505, 512, 520, 531, 532, 549, 576, 579, 582, 600, 622, 623, 624, 634, 642, 648, 651, 661, 664, 665, 674, 677, 693, 699, 709, 715, 721, 723, 724, 728, 736, 739, 749, 750, 751, 759, 766, 780, 798, 803, 808, 811, 823, 836, 838a, 844, 865, 899, 902, 908, 910, 914, 925, 930, 940, 945, 955, 966, 972, 1000, 1017, 1029, 1035, 1040 1044, 1045, 1057, 1059, 1063, 1072, 1083, 1093, 1094, 1101, 1105, 1106, 1112, 1114, 1124, 1129, 1136, 1140, 1141, 1149, 1157, 1163, 1166, 1173, 1179, 1186, 1195, 1196, 1234, 1249, 1259, 1287, 1289, 1343, 1351, 1365, 1418, 1454.
9. Baltrušaičiukė, Butkeliai, 40 m.
   345, 402, 434, 551, 1230.
10. Barisienė, Batnėnai, 50 m.
    261, 376, 597, 840, 976, 1233.
11. Blaivienė (Blaivinskienė), Veliuona (iš Užnemunės), 40 m.
    254, 591.
12. Blažienė, Užnemunė, 50 m.
    174, 221, 235, 253, 269, 302, 309, 312, 339, 347, 363, 381, 383, 407, 430, 447, 448, 480, 489, 498, 515, 516, 517, 522, 578, 598, 620, 639, 647, 653, 654, 675, 679, 688, 743, 764, 767, 775, 816, 826, 835, 849, 852, 874, 878, 886, 887, 895, 943, 946, 947, 956, 965, 974, 979, 997, 1005, 1052, 1995, 1107, 1116, 1122, 1125, 1132, 1144, 1158, 1245, 1273, 1277, 1283, 1302, 1306, 1313, 1322, 1333, 1340, 1350, 1352, 1357, 1358, 1384, 1416, 1423, 1424, 1440, 1457, 1465.

13. Bočienė, 40 m.
228, 426.

14. Buižiukė
640.

15. Burkšienė
530, 1203, 1414, 1422.

16. Cvirkienė, Klangiai, 60 m.
95, 147, 209, 242, 327, 332, 342, 343, 371, 387, 452, 511, 590, 657, 683, 684, 704, 716, 822, 869, 871, 898, 907, 938, 944, 1048, 1076, 1175, 1241, 1254, 1266, 1290, 1316, 1335, 1376, 1390, 1392, 1405, 1412, 1430, 1436, 1448.

17. Čičirkienė
170, 573, 797, 975, 1070, 1284, 1320.

18. Dabkuvienė, Veliuona, 65 m.
22, 74, 96, 110, 157, 168, 175, 217, 255, 313, 320, 329, 350, 368, 408, 414, 416, 431, 443, 472, 577, 580, 667, 773, 796, 819, 824, 845, 851, 861, 870, 885, 913, 926, 952, 958, 1011, 1036, 1074, 1100, 1151, 1194, 1206, 1226, 1248, 1251, 1252, 1292, 1360, 1361, 1445, 1469.

19. Dailydalė
248, 546, 596, 696, 711, 932, 1123, 1218, 1229.

20. Daškauskienė, Veliuona, 70 m.
43, 164, 277, 293, 367, 594, 753, 1075, 1117.

21. Daškuvienė
465, 703, 890, 953, 996, 1016, 1019, 1071, 1148, 1166, 1240, 1279, 1285, 1346, 1446.

22. Didžpinigaičiukė, 30 m.
83, 117, 259, 451, 569, 710, 734, 755, 891, 968, 983, 1015, 1178, 1208, 1215, 1253.

23. Dievienė, Veliuona, 40 m.
62, 76, 201, 280, 384, 393, 404, 428, 440, 459, 484, 487, 606, 687, 731, 741, 752, 761, 774, 786, 799, 801, 814, 873, 901, 904, 905, 921, 995, 1042, 1055, 1086, 1099, 1130, 1152, 1246.

24. Dievienė, Užnemunė (nuo Prūsų).
1156.

25. Duobienė, 40 m.
19, 199, 282, 351, 476, 491, 495, 535, 565, 666, 760, 825, 892, 1001, 1025, 1067, 1263, 1344, 1369, 1375, 1411, 1425.

26. Džiaugytė
102, 215, 265, 877.

27. Eim.
335.

28. Eirošytė
1013.

29. Eitutavičia
838 b, 838 c.

30. Gotautienė, Klangiai, 80 m.
40, 61, 66, 69, 75, 85, 124, 140, 143, 151, 172, 176, 191, 223, 233, 275, 276, 308, 321, 352, 359, 379, 389, 420, 453, 458, 474, 481, 513, 457, 560, 566, 574, 588, 609, 617, 627, 630, 635, 645, 694, 727, 769, 776, 783, 784, 805, 817, 821, 828, 829, 839, 843, 868, 915, 934, 941, 981, 986, 1003, 1030, 1032, 1062, 1079, 1090, 1097, 1133, 1153, 1155, 1172, 1174, 1176, 1202, 1211, 1216, 1225, 1227, 1228, 1250, 1258, 1288, 1327, 1328, 1338, 1459.

31. Gerulienė
409.

32. Gramalaitė
1012.

33. Grigienė
1442.

34. Gvildienė, Pupkaimiai, 40 m.
528, 625, 644.

35. Januškytė, Veliuona, 20 m.
295, 677, 1348.

36. Jarošaičiukė
567, 994, 1169.

37. Jarošaitė, Kalviai, 40 m.
39, 89, 542, 1041.

38. Jokaičiukė, 30 m.
80, 485, 680.

39. Jonaitienė, Veliuona, 40 m.
98, 369, 778, 857, 1033.

40. Jurgaičiukė, Tauragė, 40 m.
655, 742, 1065, 1068.

41. Jurgaitienė, 45 m.
73, 129, 283.

42. Juškytė, Veliuona, 40 m.
30, 31, 35, 50, 54, 90, 107, 179, 184, 197, 204, 219, 245, 284, 333, 360, 373, 390, 392, 450, 510, 524, 525, 534, 539, 557, 561, 562, 599, 663, 668, 672, 676, 695, 732, 762, 768, 779, 800, 802, 810, 813, 818, 841, 876, 923, 962, 964, 982, 990, 1024, 1037, 1060, 1091, 1096, 1119, 1135, 1231, 1237, 1238, 1243, 1244, 1255, 1268, 1271, 1301, 1304, 1315, 1331, 1337, 1342, 1355, 1371, 1373, 1386, 1387, 1388, 1409, 1429, 1434, 1452, 1462.

43. Kasiulienė, Raudonėnai, 60 m.
425, 463, 476, 757, 807, 881, 960, 1014, 1126, 1291, 1330, 1413, 1427, 1455.

44. Kazakauskienė, Dabkuvienės duktė, Čerbai, 45 m.
58, 133, 160, 225, 397, 514, 543, 552, 700, 758, 1120, 1282.

45. Kiemzurytė
1139.

46. Kemzuriukė, Vozbutai, 20 m.
244, 250, 326, 603, 1236.

47. Kimontienė
419, 438, 508, 701, 1185, 1296, 1338.

48. Klim.
104, 109, 145, 370, 894.

49. Kučinskienė, Veliuona, 50 m.
411, 607, 637, 963.

50. Kuncienė (Kunciuvienė), Veliuona, 35 m.
33, 331, 386, 608, 619, 882, 1143.

51. Lak., Veliuona, 35 m.
32.

52. Lastienė
707, 858, 913, 922, 1264.

53. Lažienė
861.

54. Lideikienė, Vilkija, 40 m.
97, 287, 467, 572, 638.

55. Makarienė, Gystėnai, 70 m.
87, 493, 568, 837, 1182, 1184, 1191, 1197, 1204, 1205.

56. Makauskienė, Natėnai, 40 m.
212, 1137.

57. Masaitienė, 40 m.
17, 53, 65, 71, 88, 115, 120, 273, 317, 435.

58. Masiulienė, 40 m.
341, 366, 460, 490, 501, 540, 589, 726, 730, 738, 785, 906, 1047, 1051, 1064, 1077, 1199, 1247, 1280, 1281, 1286, 1329, 1332, 1377, 1381, 1394, 1395, 1397, 1398, 1408, 1419, 1432, 1439, 1458, 1464.

59. Maštauskienė
664, 614, 792, 880.

60. Merčaitė
1069.

61. Mikštienė, Veliuona, 70 m.
100, 106, 122, 171, 378, 385, 424, 429, 747, 833, 1022, 1049, 1121, 1131, 1269, 1295, 1307, 1323, 1324, 1420, 1467.

62. Minalga
380, 785a.

63. Mockienė
23, 271, 336, 433.

64. Mockytė
1223.

65. Norvilienė, Veliuona, 50 m.
28, 34, 37, 49, 51, 52, 57, 70, 72, 84, 112, 128, 132, 134, 142, 146, 150, 158, 162, 163, 205, 211, 219, 227, 238, 239, 241, 251, 264, 316, 358, 361, 362, 492, 503, 504, 506, 518, 554, 610, 615, 659, 698, 733, 770, 771, 790, 884, 896, 924, 929, 931, 935, 936, 949, 952, 954, 957, 969, 987, 1006, 1034, 1038, 1039, 1043, 1046, 1066, 1088, 1089, 1113, 1127, 1128, 1145, 1150, 1162, 1171, 1210, 1214, 1221, 1256, 1276, 1293, 1297, 1299, 1303, 1309, 1310, 1311, 1312, 1314, 1318, 1321, 1325, 1326, 1334, 1336, 1349, 1354, 1359, 1362, 1366, 1367, 1368, 1372, 1385, 1389, 1404, 1417, 1437, 1443, 1447, 1449, 1451, 1461.

66. Palienė
748.

67. Patašiuvienė, Veliuona, 50 m.
20, 1008.

68. Paurikė
1345.

69. Pauriukė, Veliuona, 26 m.
48, 113, 285, 423, 720, 735, 1403.

70. Pavalkienė, Veliuona, 40 m.
86, 678, 719, 838, 1028, 1426, 1456.

71. Petraitienė
848.

72. Pilipauskienė, Veliuona, 60 m.
108, 729.

73. Piraitis
118, 136, 137, 144, 181, 183, 218, 278, 337, 536.

74. Plaušiniukė
127, 319, 403, 628, 725, 1164.

75. Pocalė
16, 41, 42, 237, 246, 252, 356, 432, 619, 788, 917, 1018, 1050, 1257.

76. Povilaičiukė, Raudonėnai, 26 m.
25, 289, 299, 394, 746, 756, 1212.

77. Pož.
1407.

78. Remeikytė
1104

79. Rinkytė, Užnemunė, 30 m.
114, 123, 509, 521, 563, 570, 585, 626, 708, 712, 863.

80. Ročkienė
263, 646.

81. Rožienė
444.

82. Rožys
1274, 1363.

83. Rožnytė
499.

84. Rudzianskienė
830.

85. Rugienė
689.

86. Rugienytė, Papiškiai, 20 m.
119, 139, 297, 446, 781, 793, 888, 1142, 1213.

87. Rumš.
260.

88. Sadauskienė, Domantai, 50 m.
149, 186, 214, 220, 226, 257, 382, 538, 690, 692, 786, 809, 1004, 1170, 1222.

89. Samuolienė, 40 m.
59, 182, 202, 279, 311, 401, 449, 545, 632, 916, 1189, 1207, 1242, 1300, 1339, 1356, 1433, 1466.

90. Saprytė
1261.

91. Sapronytė
612.

92. Senkauskienė. Vilkija, 50 m.
60, 165, 166, 188, 196, 203, 288, 318, 322, 323, 325, 330, 340, 354, 372, 415, 464, 494, 526, 555, 559, 586, 629, 671, 673, 740, 745, 772, 803, 853, 854, 867, 873, 879, 900, 919, 933, 937, 942, 978, 1002, 1021, 1026, 1053, 1054, 1084, 1154, 1168, 1219, 1224, 1235, 1265, 1415, 1435, 1453.

93. Sinkuvienė, Gystėnai, 60 m.
157, 207, 496, 602, 666, 850, 1108, 1177, 1183, 1188, 1193, 1198, 1402.

94. Staniulienė
483.

95. Staniulytė, Klangiai, 20 m.
141, 180, 267, 344, 413, 593, 621, 669, 713, 718, 831, 918, 1023, 1115, 1217,

96. Stankuvienė
967, 1220.

97. Stirbinskienė
980.

98. Stirbinskytė (Stirbinskaitė), Pamituviai, 40 m.
306, 364, 418, 436, 794, 820.

99. Sutkaitis
834, 1262.

100. Sutkienė
479, 641, 856, 912.

101. Sutkytė
1103.

102. Sviderskienė
1078.

103. Šalkuvienė, Veliuona, 45 m.
216, 270, 464, 601, 791, 989, 1379.

104. Širvaičiukė
633, 670.

105. Šopytė, Veliuona, 40 m.
21, 24, 47, 173, 315, 353, 399, 400, 471, 571, 587, 604, 662, 685, 686, 795, 806, 872, 897, 948, 985, 1061, 1085, 1146, 1380.

106. Šviderskienė
893, 911, 993, 1007, 1147, 1160, 1161, 1450.

107. Tamošaitė
274, 307, 398, 466, 838 d.

108. Teresienė, 45 m.
18, 19, 27, 234, 441, 445, 470, 581, 603, 660, 763, 928, 971, 999.

109. Tomašauskytė (Tomaševičiukė), Dagiai, 49 m.
44, 45, 93, 138, 230, 249, 256, 262, 281, 294, 298, 304, 305, 346, 357, 497, 631.

110. Totilienė, Pamituviai, 60 m.
26, 29, 46, 406, 488, 697, 842, 846, 889.

111. Totiliukė
777.

112. Tumsienė (Tumusienė), 35 m.
94, 193, 194, 502, 643, 681, 804, 1031.

113. Urbaitienė
656.

114. Valaitienė
927, 998, 1098.

115. Vasiliauskytė
395, 427, 1111.

116. Veličkienė, Veliuona, 40 m.
68, 111, 324, 558, 702, 815, 970, 1159, 1298, 1318, 1319.

117. Velička
988.

118. Venclauskienė, Armeniškiai, 50 m.
38, 314.

119. Venclovienė
650, 744, 832.

120. Vidikytė, Pamituviai, 35 m.
36, 56, 67, 99, 101, 148, 152, 154, 161, 187, 195, 198, 206, 243, 247, 334,

355, 457, 507, 519, 523, 533, 541, 548, 553, 556, 575, 595, 649, 722, 787, 847, 875, 920, 959, 961, 973, 984, 991, 992, 1010, 1080, 1109, 1118, 1275, 1278, 1393, 1399, 1406.

121. Viksva (Viksvė)

78, 169, 185, 232, 286, 301, 349, 365, 375, 386, 422, 442, 455, 1020, 1305.

122. Viksvytė

475, 477, 486, 527, 550, 652, 658, 706, 714, 782, 812, 827, 855, 909, 1058, 1073, 1081, 1082, 1102, 1110, 1134, 1138, 1181, 1201, 1209, 1428, 1438, 1444.

123. Višinskienė, Veliuona, 50 m.
91, 303, 417, 605, 717, 1272.

124. Vyturytė
396.

125. Žaliukienė, Gotautienės duktė, Gystėnai, 40 m.
55, 135, 231, 272, 544, 583, 584, 754, 765, 1308, 1396.

126. Židikienė
862, 1460.

127. Žilaitienė, Pamituviai, 40 m.
236, 1267, 1401, 1441.

128. Žindžiuvienė
328, 1009.

TEMATINIS „LIETUVIŠKŲ DAINŲ" VISŲ TRIJŲ TOMŲ DAINŲ SĄRAŠAS

Šis tematinis dainų paskirstymas yra sudarytas atsižvelgiant į dainų idėjinį tematinį turinį ir dainų funkciją gyvenime, siekiant palengvinti skaitytojui naudotis rinkinio dainomis, kadangi pirmųjų dviejų „Lietuviškų dainų" tomų dainos yra visiškai nesugrupuotos, o trečio tomo dainų grupavime pasitaiko netikslumų. Kiekvienas stambesnis šio dainų paskirstymo skyrius yra suskirstomas pagal dainų tematinį bendrumą dar į kelias smulkesnes grupes, kurios viena nuo kitos atskiriamos žvaigždutėmis. Dainos nurodomos numeriais, kuriais jos yra pažymėtos rinkiniuose. Kad skaitytojui būtų lengviau naudotis visais trimis tomais, dainos grupuojamos didėjančiu numeriu, tačiau taip, kad dainų atmainos ar labai artimo turinio dainos pateikiamos prie pirmosios, tai yra mažiausiu eilės numeriu pažymėtos dainos, atskiriant jas viena nuo kitos kableliu, o visas kitas — tašku kableliu.

Tematinis dainų paskirstymas apima visų trijų „Lietuviškų dainų" tomų dainas, išskyrus trečiojo tomo „Raudų" ir „Mitologinių dainų" skyrius. Tačiau šių skyrių dainos, kurių negalima laikyti raudomis ar mitologinėmis, yra įjungiamos į šį tematinį paskirstymą.

ANTIBAUDŽIAVINĖS DAINOS

185; 209; 253, 1314, 312; 279; 402; 659; 737; 589, 956; 838d, 1342; 1284; 1289; 1332, 1434; 1399; 1440.

DARBO DAINOS

377, 502, 532; 27, 895; 47; 122; 293; 361; 1013; 1336; 1416; 73, 251, 282; 408; I 19; 1534; 77; I 8, 118; 630, 766, 769; 1312; 1358; I 10; 18; 260; 107; 124; 215; 290, 1005; 301; 387; 426; 442; 512; 546; 702; 736; 979; 1286; 1349; 1355, 1356; 1428.

MEILĖS DAINOS IR DAINOS APIE JAUNYSTĘ

14, 204; 15; 22; 42, 1479, 1010, 899; 436, 1011, 471, 880, 970, 983, 804; 54; 66; 75, 249; 87; 97, 300; 119; 129, 850; 134, 740, 1216; 151, 230, 323, 367, 389; 160; 178; 201; 232; 236; 257; 258, 350; 266, 421, 514; 270; 283; 341, 474; 347; 352; 403; 404; 684; 445, 462, 1127; 473; 477; 480; 481, 493, 520, 758, 716, 523; 498; 516, 662, 807, 836, 839, 841, 1239; 524; 526; 539; 542; 544; 568; 571; 576; 660, 772; 675; 680, 713, 782; 698; 726; 739; 741; 755; 767; 803a; 819; 857; 867; 983; 928; 951; 952; 953; 992; 999; 1047; 1049; 1069; 1214, 1227; 1234; 1383; 1465; 1517. *** 10, 527, 596, 803, 803a, 902; 40, 41, 519, 719, 720, 721, 957, 805, 825; 74, 648, 882; 76, 744, 831, 883; 83, 331, 517, 810, 822, 840, 842, 958, 985, 1546; 105, 709; 123, 909, 908; 148; 157; 250; 285; 299; 334; 353; 354; 384; 392; 415; 417; 823; 420, 422; 424; 469; 499; 504, 1519; 507; 521, 610, 620, 634, 717, 750, 796, 848, 872, 533;

543; 553, 567; 563; 564, 761; 580; 594, 609; 600; 654; 665; 666; 672; 681; 688, 948; 694, 967; 701; 704, II 4; 738; 762; 780, 995; 787; 852, 853, 865; 873; 878, 894, 907; 942; 943; 975; 1002; 1006; 1371; 1379; 1515; 1545; 1565; 1567. *** 30, 92, 1254, 1524; 45; 68; 78; 98; 146; 116; 166; 173, 298, 611, 627, 1535; 194; 201, 881; 203; 206; 217, 318, 340, 450; 582, 938; 229, 355, 597, 646, 679; 263, 552, 670, 828, 913, 919, 1266; 272; 280; 302; 304; 306; 308, 463, 691; 339, 801, 994; 388, 601; 362, 949, 1232; 378; 379; 452; 465; 479; 487; 508; 581; 710; 725; 674; 729; 748; 763; 816; 863; 869; 887; 901; 915, 916; 977; 1021; 1232; 1269; 1306; 1359; 1373; 1380; 1384; 1423; 1426; 1468; 1516, 1529, 1520, III 14. *** 80; 89; 99; 101, 268, 371, 723, 102; 126, 759; 131; 137; 171; 197; 259; 292; 993; 313; 320, 1315; 326; 337, 390, 490; 376; 386; 988; 454; 743; 467; 470; 482, 578, 671; 492; 623; 653; 663; 697, 779; 756; 888; 954, 955; 996; 1003; 1007; 1016, 1044, 1068; 1262; 1392; 1526. *** 33; 50; 52, 455, 972, 973, 974; 71; 100; 109; 174, 182, 575, 1023; 218; 238; 281; 288, 900; 289; 335, 1566; 403, 428; 437; 448; 501; 604; 657; 715, 962; 777; 800; 802; 833; 981; 1000; 1258; 1381; 1518; 1519.

VESTUVIŲ DAINOS

3; 39, 57, 62; 69; 110; 113; 234; 241; 248; 252; 271; 321, 528, 531; 348; 382; 405; 429; 431, 529, 808, 809; 441; 453, 752, 969, 179; 466, 509, I 24; 472; 475, 536, 603, 1561, I 30; 476; 486, 700; 488; 525, 668, 874, 940; 530; 549; 562; 570; 583; 585; 615; 616; 628; 633; 667; 669; 682; 699; 712, 792, 1012; 722; 724; 734; 746; 754; 781; 811; 813; 817; 818; 820, 1554; 827; 829; 858; 861; 862; 868; 870; 875, 876, 877; 890, III 2; 897; 903; 922, 923; 924; 925; 926; 963; 966; 971; 978; 987; 1015; 1213; 1224; 1233; 1348; 1361; 1400; 1446; 1470; 1471; 1472; 1474; 1475; 1480, 1493; 1499; 1504; 1523; 1530; 1533; 1548; 1552; 1558; 1560; 1562; 1563; 1569; I 7; I 11; I 14; I 15; I 20; I 23; II 1; II 2; II 3; III 4, III 10; III 8. *** 21; 56; 574, 815; 60; 85; 142; 168; 180; I 33; 183; 184; 200; 235; 239; 1263; 256; 295; 307; 314, 357, 936, I 9, I 25; 329; 368; 369; 399, 677, 824, 1030, 1492, 1517; 443, 584, 683, 686, 696, 826, 832, 1060, 1481, 1494, 1497, I 18; 550; 551; 569; 572; 573; 614; 640; 661; 730; 731; 742, 1477, 1478, 1503; 791, 917, 964, 1496, I 21; 794, 1223, 1489, 1505, 1531, I 6; 834; 884; 918; 980; 997; 1028; 1062; 1215; 1353; 1458; 1473; 1476; 1482; 1483; 1486; 1487; 1490; 1495; 1498; 1500; 1502; 1514; 1549, 1252, 1253, I 1; 1556; 1559; I 13; I 16; I 28; I 29; III 17.

DAINOS APIE ŠEIMOS GYVENIMĄ

120; 187; 188; 213; 224, 1555; 225; 233; 276; 366; 591; 814; 910. *** 35; 72; 175, 310, 522; 351; 859; 385; 434; 458; 931; 513; 558; 577; 692; 785, 837; 806; 830; 945; 1242, 1264; 1250; 1251, 1261; 1255; 1256; 1259; 1288. *** 24; 25, 58, 111, 273, 545, 912; 31, 195; 37; 38; 46; 49; 51; 63; 70; 132, 179; 929; 140; 154, 330, 757, 749, 1464; 155, 275, 459; 163, 786; 165; 221, 511; 244; 262; 274; 278; 284; 297; 319; 372; 397, 885, 886; 407; 413, 1226, 1509; 416; 440; 444; 457; 464, 496; 481, 493; 485; 489, 494; 495; 510; 518; 535; 541; 547; 548; 586; 695, 773; 607; 647; 703; 732; 770; 838a; 843, 844, 1209, 1211, 1212, 1228; 864; 910; 920; 927; 934; 982; 1009; 1020; 1031; 1048, 1376; 1235; 1245; 1337; 1508; 1532; I 2; III 13. *** 23; 103; 189, 394; 199; 228, 1249; 242, 1014; 380, 656; 446; 714; 1074; 1210; 1241; 1551; III 12. *** 16; 19; 20; 125; 144, 226; 145; 150; 159, 164; 202; 222, 871; 255, 303, 1001; 286; 359, 768; 363; 391, 464; 478, 557, 636; 484; 534; 595; 606; 635; 655; 753; 771; 774; 821; 835; 891; 906; 937; 941; 976; 989; 990; 1295; 1296;

1310; 1366; 1367; 1390; 1395; 1397; 1401; 1402; 1417; 1436; 1439; 1441; I 31. *** 4; 90, 1238; 91; 93; 130; 216; 291; 322; 370; 395; 435; 438; 456; 411, 419, 566, 889; 418, 497; 505; 549, 602; 579; 587, 643; 588; 664; 673; 690; 708; 718; 745, 1219; 776; 797; 812; 862, 946; 904; 911, 1240, 1244; 921, 1221; 1225; 1229; 1230, 1231; 1237, 1541, I 32; 1260; III 3.

REKRŪTŲ IR KARO DAINOS

117; 223, 1165; 346; 658; 678; 765; 784; 1067; 1077; 1089; 1094; 1113, 1162, 1537; 1115; 1120; 1130; 1156; III 20. *** 26, 555; 43, 44; 240, 412; 561; 599; 622, 629, 1091; 624, 1176; 626; 637; 638; 641, 642; 645, 687; 728; 751, 1093; 846; 914, 1171, 1004; 1075; 1076; 1079, 1100, 1109, 1148; 1088; 1092; 1096; 1097; 1098; 1099; 1103, 1104; 1105; 1108; 1111; 1114; 1121; 1124; 1125; 1128; 1129; 1132, 1134, 1138; 1143, 1146, 1155; 1144; 1151; 1152; 1153; 1154; 1158; 1172; 1173; 1539; I 22. *** 53, 1090; 427; 590, 947, 260, 870; 621, 1160; 631, 789; 632; 788; 790; 798, 799; 896; 939; 1017; 1080, 1166; 1086; 1101; 1139; 1159; 1161; 1164; 1536. *** 254; 625; 1071, 1157, 1169; 1072, 1073; 1082; 1083, 1084, 1118, 1149, 1150; 1141; 1087; 1095; 1102; 1106; 1107; 1110; 1112; 1119; 1142; 1167; 1538; I 12; III 5; 1081; 1540. *** 104; 114, 333, 793, 795, 1163; 196; 439, 986; 605, 608, 944, 1085, 1202, 1243, 1246, 1257; 624, 1078, 1176; 639; 644, III 14; 693; 764, 935; 961; 1116; 1104, 1122, 1123, 1126; 1131, 1133, 1135, 1136, 1137, 1174, I 3, I 17, 1140; 1145, 1147, 1236; 1168; 1170; I 4.

VAISIŲ DAINOS

2; 7, 559, 560, 968; 17; 64; 81; 167; 898, 1557, 1564; 192, 1363; 247, 1553; 317, 423, 491, 652; 358, 1509; 393; 483; 506, 1466; 651; 676; 685; 727; 747, 1024; 760, 1407; 847; 960; 1025; 1027; 1029; 1032; 1033; 1036; 1037, 1344; 1038; 1043; 1045, 1053; 1055; 1057; 1058, 1070; 1287; 1267; 1280, 1313; 1283; 1292; 1297; 1303; 1304; 1320; 1321, 1326; 1323, 1330; 1324; 1429; 1364; 1327; 1328; 1329, 1398; 1331, 1335; 1333; 1334; 1340; 1345; 1347; 1352; 1357; 1369; 1370; 1372; 1385, 1525; 1391; 1393; 1411; 1415; 1419; 1420; 1437; 1444; 1445; 1447; 1455; 1459; 1461; 1467; 1550. *** 79, 468; 269; 309; 349; 565; 598; 707, 1040, 1322; 783, 849, 851, 998; 845; 915; 998; 1022, 1039, 1389; 1052; 1054; 1064; 1066; 1268; 1317, 1318, 1425; 1388; 1396; III 18. *** 65; 59, 112, 425; 451; 617; 775; 854; 1008; 1026; 1034; 1035; 1041, 1042; 1050; 1061; 1374; 1375; 1453; III 22. *** 1; 34, 612; 147; 968; 1302; *** 1051; 1056; 1059; 1063; 1065; 1270; 1273; 1275; 1276, 1277; 1279, 1339; 1281; 1285; 1290, 1291, 1316; 1307; 1325; 1338; 1341; 1350; 1354; 1408; 1409; 1414; 1422; 1427; 1435.

SATYRINĖS IR HUMORISTINĖS DAINOS

141; 143; 152; 153; 161, 156; 162, 1431; 207; 220; 374; 315; 364; 400, 406, 409; 430; 447; 540; 932; 950; 1272; 1278; 1282; 1293; 1368; 1378; 1394; 1403; 1413; 1424; 1438; 1443; 1454; 1460; 1463; 1432; 1547.

KAI KURIŲ PAPROČIŲ DAINOS

5; 61; 311; 930, 959; 1203; 1218; 1469.

SOKIŲ DAINOS

305; 360; 1360; 1377; 1410; 1430; 1449; 1452; 1462.

LOPSINĖS IR VAIKŲ DAINOS

55; 327; 1274; 1299; 1382; 1433; 1442; 1456.

DAINOS APIE GYVULIUS, ŽVĖRIS, PAUKŠČIUS IR VABZDŽIUS

94; 115; 135; 191; 316; 344; 345; 433; 593; 1362; 1568; 733; 1298; 237, 267, 375, 1522, 381, 401, 1404, 1513; 1351; 1365; 1305; 149, 650; 785a, 1265; 212; 619, 1405, 1311, 265; 277; 449; 133; 838, 1451; 28, 29, 177, 778, 1217; 618, 711, 905; 176; 1448; 243, 264, 461, 500, 342, 365, 1309, 1406, 1450; 96, 649, 838c; 1412; 17, 246, 879, 892; 245; 1301; 1343; 1346; 1386.

DAINOS APIE GAMTĄ

48; 261; 373, 735; 554; 95, 1175.

LITERATŪROS KŪRINIŲ PERKŪRIMAI IR LITERATŪRINIO CHARAKTERIO DAINOS

A. Strazdo ar jam priskiriamų kūrinių perkūrimai[1]: „Ant kalnelio putinas" — 933, 1271; „Ant kalnelio vaikščiodama" — 36, 1510; „Atvažiavo bajorėlis" — 108, 984; „Daina apie girtuoklius" — 856; „Ei tu, dieve viso pilnas" — 556, 1308; „Ei tu, Dominykai" — 1710; „Gaspadorius žabus kirto" — 169, 1387, 1421(?)[2]; „Gegužėlė" — 138, 328; „Giesmė apie siratas" — 11, 154; „Giesmė gaspadoriška" — 136(?), 181(?), 325; „Ir taip daugel gaspadinė" — 391, 1310, 1441; „Jau saulelė šviečia" — 88, 211; „Kaip pradėsiu tik dainuoti" — 1484, 1485(?), 1488, 1491(?); „Katino ir žiurkių vaina" — 343, 1457; „Kiškis" — 86, 106, 190(?), 414, 1511, I 26; „Meškos medžioklė" — 410, 965; „Morciaus mėnuo stojos" — 287; „Nepaimti dievo cūdai" — 9, 186(?), 706, 838b; „Pone dieve visagalis" — 32, 1046(?), 1308, 1424, 1528; „Priečastis mergos" — III 7; „Senelis ganė aveles" — 172; „Strazdas" — 26(?), 128, 231(?), 1018, 1019, I 27, III 1, III 16; „Susiedas lauką užsėjo" — 12;

S. Valiūno — „Birutė" — III 9.

D. Poškos — „Mužikėlio giesmė" — 396.

Griškos[3] — „Seneliai" — 503.

L. Ivinskio(?) — „Smetonas"[4] — 67, 127; „Piemenėlis"[5] — 158.

M. Valančiaus(?): „Aš užgimiau prasčiokėlis"[6] — 84, 208, 324; „Rūtų daržely žydį puikios žolelės" — 991; „Praleidau metų apie šimtą kokį" — 432, I 21; „Gerai, dieve, padarei" — 139, 1506.

A. Vienažindžio — „Kas ten rėkia, kas ten šaukia" — 460.

Neišaiškintų autorių ir literatūrinio charakterio dainos: 6; 8; 13; 144; 186; 193; 198; 218; 205; 1319; 209; 210; 332; 211; 219; 227; 336; 383; 398; 400, 406, 409; 515; 538; 613; 689; 855; 856; 1300; 1488, 1491; 1501; 1507; 1543; 1512; 1521; 1542; III 6; III 11; III 17; III 19; III 25.

---

[1] Čia nurodytos dainos priskiriamos A. Strazdui remiantis šiais leidiniais:
1. Antanas Strazdas. Pasaulinės ir dvasinės giesmės. Spaudai paruošė J. Petrulis ir K. Korsakas-Radžvilas. Spaudos Fondas, Kaunas, 1938, 247 psl.
2. Antanas Strazdas. Raštai. Valstybinė Grožinės Literatūros Leidykla, Vilnius, 1953, 176 psl.

[2] Prie dainų numerių ar autorių pavardžių skliausteliuose pažymėti klaustukai rodo, kad abejojama dėl sąraše pateikiamų dainų atmainų priskyrimo nurodytiems autoriams.

[3] Žr.: S. Daukantas, Dajnes žiamajtiu, Petrapilys, 1846, 134 psl.

[4] Žr.: L. Ivinskis, 1862 m. kalendorius. Vilnius, 1861 m., 47—48 psl.

[5] Žr. to paties autoriaus 1860 m. kalendorių, 54 psl.

[6] Plg. M. Valančiaus „Palangos Juzėj" šešto ir dešimto vakaro pasakojimus.

ALFABETINIS DAINŲ SĄRAŠAS

Abi mudvi toki, bet liciaunos pažiūrėt	1266	449*		
Aguonėlė puronėlė žydėjo, žydėjo, brolužėlis tarp žolelių sėdėjo, sėdėjo	1485	581		
Ai, augo, augo žalias medelis, ąžuolas šimtšakėlis . . .	1146		1106 (1151)	802
Ai, bent pasakyk, jauna mergužėle, koks medelių vardelis	1254	425		
Ai, daugel, daugel mūsų seselių, beg visos vainikuotos .	1263	443		
Ai, kūliau, kūliau šiaudus be grūdų, padariau alutį grynų avižų	1509	621		
Ai pūdyme, pūdyme, pūdymėli žaliasis	1230	377	560 (588)	810
Ai, rišo, mano vyrą surišo	1464	553		
Ai, žadu ketu žalnieriuku būti, žalnierėliu vandrauninku	1176		1152 (1198)	807
			1153 (1199)	807
Ak broli, broli, broleli mano, balnok bėrą žirgelį . . .	1257	431		
Ak, kas tai brangus ir pilnas gėrybės	1507	617		
Ak, kur aš dingsiu sirata, kur aš pasidėsiu be turtų . .	1544	679		
Ak, miego, miego noriu, saldaus miegelio noriu . . .	1490	593		
Ak tu, dieve mano brangus, kaip tas yra vyras brangus	1491	593		
Ak tu, dieve visagalis, garbin tave visos šalys	1528	653		
Alau, alau, aš tave valau	1275	453		
Alutį gėręs, alužėlį gėręs, nė dainelių nedainavau	1031		1240 (1288)	782
			1241 (1289)	782
Alutį gėriau, tai pasigėriau	1467	555		
Alutį gėrus, alytėlį gėrus, nė dainelių nedainuosiu . . .	1031	25	1240 (1288)	782
			1241 (1289)	782
Amin, bubt, kumelę lupt	1274	453		
Anksti rytą atsikėlęs, ropukainės atsigėręs	1277	455		
Anksti rytą atsikėliau, ropukainės atsigėriau	1276	453		
Anksti rytą rytelį sėjau žalias rūteles ir išgirdau gegužėlę	1503	611		
Anksti rytą rytelį skyniau žalias rūteles ir išgirdau gegužėlę	1478	573		

* Pirmasis skaičius rodo dainos teksto ir melodijos eilės numerį, antrasis — šio leidinio dainos teksto puslapį, trečiasis — melodijos originalo („Lietuvių liaudies melodijos", 1900 m.) eilės numerį ir ketvirtasis — melodijos puslapį šioje knygoje.

Anksti rytą rytelį šėriau bėrą žirgelį ir išgirdau gegužėlę	1477	571		
Anksti rytą rytužėlį šėriau bėrą žirgužėlį	1093	101		
Anoj pusėj ant kardono stov maskolių gendrolas	1080		1058 (1102)	791
			1059 (1103)	791
Anoj pusėj ant kardono stov vokiečių gendroliukas	1080	83	1058 (1102)	791
			1059 (1103)	791
Anoj pusėj lauko dvi žibuli plauko	1269	451		
Ans apynėlis nelabo būdo: jis nepalaikė aruode grūdų	1270	451		
Ant aukšto kalnelio po ąžuolėliu mergelė jaunoji linelius rovė	1560	701		
Ant kalėdų daugel šventičių, atsiguliau viena	1223	363		
Ant kalnelio stovėjo, į Jonelį žiūrėjo	1271	451		
Arielkėlė čuiki vedė mane gulti	1273	453		
Arielkėle kartuolėle, čestavok tu mane	1063	59	1000 (1043)	789
Ar šilai ūžavo, ar laukai miglojo, ar mūsų seselė uogeles rankiojo	1152	223	999 (1042)	803
Ar tas diedas ne pašėlęs, kad jam daugel reikia	1272	451		
Aš alučio negeriu, aš ir nedainuosiu	1039	33		
Aš arielkos negeriu nei nesivolioju	1279	455		
Aš dainelių daugiau nedainuosiu, aš raudutę, raudą raudosiu	1222	361	1005 (1048)	809
Aš eičiau lauką pasižiūrėti, ar dar aukštai saulelė	1280	457		
Aš galiu gert, uliavot, kad žagrelė sutaisyta	1281	457		
Aš gana prašiau, aš gana meldžiau savo seno tėvužėlio	1127	165		
Aš išleidau brolelį į tolimą šalelę, džiūstu vystu kaip rūtelė aš be tavęs, broleli	1103	119		
Aš jaunas kareivužėlis iš svetimos šalužėlės	1151	219		
Aš mažas vaikelis kaip pupų pėdelis	1469	555		
Aš pavalgęs, aš pagėręs	1470	557		
Aš paveizdžiu pro langelį — raudonbarzdis prie rūtelių	1282	457		
Aš pažįstu gaspadorių, kurs svetelius myli	1283	457		
Aš prašiau meldžiau seno tėvužėlio: „Sėk man žalius miežužėlius“	1142	199		
Aš siratėlė, aš vargdienėlė, o aš neturju užtarėjėlės	1238	393		
Aš su šiūba šiūbt, šiūbt, visi ponai lupt, lupt	1284	459		
Aš tam žemaičiui pajuostpilvaičiui prikaisčiau alaus	1287	459		
Aš tą stiklą vis visą, kai arielkos priviso	1285	459		
Aš tuo kalnu nelipsiu nei upeliu nebrisiu	1288	461		
Aš tų ožkų neganysiu, po karklyną nevaikysiu	1286	459		
Aš turėjau seną motę, liepė manei ženytisi	1220	359	1041 (1085)	808
Atbėg zuikis per dirvonus, pasikaišęs padarmonus	1265	449		
Atein pėsčių pulkelis per lygiuosius laukelius	1493	597		
Atjoj kareivis šieno papirkti	1536	663		
Atjoj raitų pulkelis per lygiuosius laukelius	1480	575		

Atsiliepė baravyks, visų grybų pulkauninks	1175	275		
Atsimink, šaltyšiau, atsimink, jaunasis	1289	461		
Augin mane motušėlė kaip žalią rūtelę	1514	631		
Augino močiutė tą vieną dukrelę kaip daržely žaliąją rūtelę	1255	427		
Augino tėvelis tą vieną sūnelį, augindamas dūmojo į žentus išleisti	1128		1331 (1382)	798
Augino tėvelis vienturtį sūnelį, o augindamas dūmojo į žentus išleisti	1128	167	1331 (1382)	798
Augin tėvas du jaunu sūneliu	1140	195		
Augin tėvas du sūneliu, augindamas labai džiaugės . .	1149	215		
Augin tėvas du sūneliu, augindamas labai džiaugės . .	1150	215		
Augin tėvas du sūneliu, motinėlė dvi dukreli	1114	139		
Augin tėvas sūnelį, sau didį užvadėlį	1116	141		
Augin tėvas sūnelį, šėrė bėrą žirgelį	1082	85		
Augin tėvas sūnelį, žad leisti kariuomenę	1117	143	1553 (1615)	795
Augin tėvas sūnužėlį, tėvutėlis sūnužėlį, augindamas džiaugės	1098	109		
Augin tėvelis du sūnužėliu kaip darže bijūnėliu	1134	179		
Augin tėvelis vieną sūnelį, sau didį užvadėlį	1091	97		
Augin tėvelis vieną sūnelį, sau didį užvadėlį	1148	211		
Augin tėvužėlis vieną sūnužėlį, sau didį užvadužėlį . .	1094	103		
Augin tėvužėlis vieną sūnužėlį, sau didį užvadužėlį . .	1119	147	1561 (1623)	795
			1562 (1624)	796
			1563 (1625)	796
Augo, augo obelėlė beržyne, beržyne	1290	461		
Augo kieme liepelė, augo kieme žalioji	1516	633		
Augo kiemely liepelė, augo kiemely žalioji	1529	655		
Augo kieme obelėlė sodinta, sodinta	1291	461		
Aukšti kalnai, lygios lankos, balti dobilėliai	1071	69	1576 (1639)	790
			1577 (1641)	790
Aukšti kalnai, lygios lankos, vai, smūtna liūdna, rūsti širdis mano	1236	389		
Aušta aušrelė, šviesi pazarėlė, reiks broleliui karan joti	1145	205		
Aušta aušrelė, šviesi pazarėlė, reiks broleliui karan joti	1147	211	1515 (1576)	802
			1516 (1577)	802
Aušta aušrelė, teka saulelė per žaliąją girelę	1561	703		
Balnok, tarnai, bėrą žirgą, reiks į krygę joti	1124	159	656 (690)	798
Bėda, kol patiekiau, bėda, kol sukviečiau	1557	699		
Bėda manei yra, — turiu blogą vyrą, vežiau į Telšius, nieks neatpirko	1551	689		
Bent išgerki, mano mielas, broleli mylimasis	1292	463		

Biednas aš bernelis, apskrits siratėlis, rūpestinga širdis mano	1214	345		
Brolelis ant dvaro žirgą balnojo, seselė daržely rūteles sėjo	1131	173	638 (672)	800
Brolelis ant dvaro žirgelį balnojo, seselė daržely rūtužėles sėjo	1123	157	637 (671)	797
Brolyčiai jaunieji mes biednieji, užpuolė kryžiokai nezbažnieji	1173		635 (668, 669)	806
Brolužėli mano, dobilėli mano, kur šią naktį nakvojai	1108	129		
Bubulis — cibulėlis, ulutė — aguonėlė	1293	463		
Buvau brolio veselijoj, — gavau dovanų dviejų gijų juostelę	1498	605		
Cit, neverki, merguže, cit, neverki, jaunoji, prisiverksi rytoj dieną	1126	163		
Čerkele mažiuke, ką tu padarei	1453	547		
Dainų, dainų dainuškėlę daugiau nedainuosiu	1295	463		
Dainuoj lapė, dainuoj zuikis, dainuoj visi paukščiai	1296	465		
Dainuoj vilkas, dainuoj lokys, dainuoj visi paukščiai	1297	465		
Daug yr sviete darželių, kur tur puikių žolelių	1543	677		
Dėkui tavei, seserėle, už žalias rūteles	1482	577		
Devyni metai, ne viena diena, kai nuo močiutės šalin išėjau	1242	403	624 (655)	811
Diedo jautis virvėms pirktas: ylų ragai, žarijos akys	1298	465		
Dievas mandriai padarė, kad mergystę sutvėrė	1506	615		
Dievas žino, kas nutiko, kur mylimasis paliko	1510	621		
Dil dil melninks, geležinis melninks	1299	465		
Du broleliu keliu jojo, bejodamu sudūmojo	1566	709		
Dūdorius ein į peklą, jaunims paskui seka	1300	467		
Dui, dui salemoną, Juras ginė edelmoną	1070	69		
Dukrele mano lelijėle, aš mislijau — užauginsiu sau didelį užvadėlį	1190	305		
Dukrele tu mano, nepadabojai tėvelio tėviškėlę	1188	303		
Dūmoj balta motušėlė, dūmoj mielas tetušėlis	1535	661		
Duokit midutėlio atsigerti, rylužia, railia, atsigerti	1051	47		
Dvi bituti dobilėly ūžė	1301	467		
Ėd zuikelis rugius pas dvarą, pas dvarą	1511	623		
Ei apynėli, ant tavęs rasa, aš pas tėvelį dukrelė basa	1302	467		
Ei, augin, augin močiutė dukrelę, sau didžią užvadėlę	1250	415		
Ei, augin, augin tėvas sūnelį kaip darže diemedėlį	1100	113	611 (641)	793

Ei, augin, augin tėvas sūnytėlį kaip darže diemedėlį . .	1109	129		
Ei, augo, augo žalias medelis, ąžuolas šimtšakėlis .	1146	209	1106 (1151)	802
Ei, basa, basa mūsų seserėlė ginė jautelius į giružėlę	1219	357		
Ei brolau broliukai, balnok žirgą	1088	95	1108 (1153)	792
Ei broli broleli, balnok žirgą	1088		1108 (1153)	792
Eičiau ant dvaro pasižiūrėti, ar dar aukštai saulelė .	1313	473		
Ei, džium, džium, džium karklyne žvirblelį . .	1547	683		
Ei geneli, geneli, kod nevedi pačią	1563	705		
Ei, gėriau, gėriau, gerdams dūmojau, kur šiąją naktį nakvosiu	1087	93	1246 (1295)	792
Ei, gėriau, gėriau, gerdams dūmojau	1303	469		
Ei, gėriau, gėriau, pasigėriau, ant žirgo sėdau — pasvyrėjau	1055		585 (613)	786
			586 (614)	787
			1116 (1161)	787
			1117 (1162)	787
Ei, gėriau, gėriau, pasigėriau, į stakles sėdau — pasverdėjau	1055	49	585 (613)	786
			586 (614)	787
			1116 (1161)	787
			1117 (1162)	787
Ei, jau, Motiejau, aš pas tave atėjau	1304	469		
Ei, kieno, kieno žalias kiemelis meironužiais barstytas .	1079	81		
Eikiv, mote, pupų kult	1050	45		
Eikiv namučio pasibardamučiu, katras iš muma daugiau pragėrėv	1026	19		
Ei kūma, tu kūmute, kam pragėrei tu karvutę .	1268	449		
Ei, leido davė močiutė dukrelę į svečiąją šalelę .	1251	419		
Ei, liudi, liudi, liudi, mušė katas būgnus	1305	469		
Ei, mes keleiviai, mes keleivėliai, mes kelužius keliavom	1065	61		
Ei, mes trys, mes trys, mes trys brolužėliai .	1153	223		
Ei, myli, myli mane bernelis	1465	553		
Ei močiut motinėle, kas do dyvai daros	1306	469		
Ei močiut motinėle, leisk mane į valią, į jūreles, į mareles žlugtelio skalbti	1244	407		
Ei, mudu du brolužėliu, abudu kareivėliu	1154	225	567 (595)	803
Eina martelė į svirnelį, viščiukėliai paskui ją seka .	1310	471		
Ei, noriu, noriu, arielkėlės noriu	1267	449		
Einu per kiemą, girdžiu per sieną	1312	473		
Ei, pavadinkit Veličkėlį, o kad atneštų puodelį . . .	1307	471		
Ei, piešė, piešė į karą joti, kariuomenę stoti . . .	1174	269		
Ei pūdyme, pūdyme, pūdyme žaliukėli	1230		560 (588)	810
Ei putin putinuži, kur augai, kur lapojai .	1155	227		
Eisim namo kakti, imsim gaidį plakti . . .	1311	473		

Ei susiede kūmaite, kur gyveni, dėl ko manęs viešėti nekvieti	1550	689		
Ei, šėriau, šėriau, šėriau bėrą žirgėlį .	1171	259	952 (994)	806
			953 (995)	806
Ei, šėriau, šėriau, šėriau bėrą žirgelį	1172	261		
Ei tėveli, šerk man bėrą žirgelį, josiu į krygelę . .	1086	91	955 (997)	791
Ei tu, dievai visagalis, garbin tave visos šalys	1308	471		
Ei tu, mergele, tu valiūkėle, o ko tu išėjai nuo motušėlės	1497	603		
Ei tu, seni, pasenai, ei tu, seni, kaip piaulai . .	1278	455		
Ei tu, žvirbli.	1309	471		
Ei, varė, varė, šaltyšius varė mus tris jaunus brolelius .	1156	229	971 (1013)	803
Ei varnai, varnai, juodasis varneli, kur buvai, kur lakiojai	1157	231	973 (1015)	803
			974 (1016)	804
Ei, žadu ketu kareiviuku būti, kareivėliu vandrauninku	1078	79	978 (1020)	791
Ei, žadu ketu kareiviuku būti, kareivėliu vandrauninku . .	1176	277	1152 (1198)	807
			1153 (1199)	807
Ei, žadu ketu žalnieriuku būti, reik pakarniam jaunam būti	1078		978 (1020)	791
Ėjo vaitas vaitodamas, gaudo gaidį giedodamas . .	1314	475		
Esu našlelė siratėlė, jauna kaip mergelė .	1501	609		
Gale kiemužėlio jaunų jaunimėlis, — leisk mane, berneli, į jaunimužį	1221	361		
Gale lauko avietėlė žydėjo, lakštutė ant avietės tupėjo . .	1315	475		
Gale lauko obelėlė kokiais žiedais žydėjo	1316	475		
Gale tėvo laukelio aug žalias ąžuolėlis	1092	99		
Galiu gert, galiu gert, negaliu pakelti	1317	475		
Ganiau ožkas po karklynus, išsibraidžiau po purvynus .	1521	641		
Gaspadorius ašį tašė, gaspadinė žąsį pešė	1319	477		
Ger bajorai arielkėlę; ne tiek gėrė, kiek išlaistė	1074	75		
Ger bernelis karčiamėlėj, rankoj veda juodbėrėlį .	1044		888 (928)	784
Ger bernelis karčiamoj, nė naktelės nein namo .	1068	67		
Ger bernytis karčiamėlėj, ger bernytis karčiamoj .	1044		886 (925)	784
Ger bernytis karčiamoj, ger jaunasis karčiamoj .	1044	39	886 (925)	784
			888 (928)	784
Gėriau alutį geltoną, kad būčiau balta raudona	1067	63	890 (929)	790
Gėriau alutį, saldų midutį, aš negaliu pasigert be rincko vynelio	1036	31	891 (930)	783
Gėriau alutį, saldų midutį per visą naktį ligi gaidužių	1062	57	751 (935, 572)	788
			893 (932)	788
			895 (934)	789
			896 (936)	789

Gėriau dienužę, o ir naktužę, — randužė nemokėta . .	1064	61	892 (931)	790
Gėriau vieną, gėriau antrą, dar galvelė nesupranta . .	1321	477		
Geri buvo tie meteliai, kurie gėrė arielkėlę	1527	653		
Gerk, broleli, gerk, gerk, gerk, jaunasis, gerk, gerk . .	1323	479		
Gerk, brolyti, gerk, jaunasis, ir aš drauge	1040		899 (939)	783
Gerk, brolyti, ir aš drauge, — kai reiks užmokėti, aš išeisiu	1040	35	899 (939)	783
Gerk, brolužėli, ir aš gersiu, kai reiks užmokėti, aš išeisiu	1322	479		
Gerk gėręs, duok arielkos, padėk kiaušius ant torielkos .	1324	479		
Gerk gėręs, gerk gėręs, tursink namo gulti	1325	479		
Gerk gėręs, gerk negėręs, gerk, už barzdos nusitvėręs . .	1326	481		
Gerki, gerki, pasigerki, — tu ant mane nesibarki . . .	1061	55		
Gerki, gerki, seserėle, dar nepasigėrei	1331	483		
Gerki, sesiuke mano miela, — jei ne šiandien, tai rytoj aš pas tave gersiu	1033	27		
Gerkit alų, gaspadoriaus darytą	1466	553		
Gerkit aplinkui, duokit šaltyšiui, nelenkit baudžiauninko .	1332	483		
Gerkit, gerkit ir dainuokit, leiskit ir aplinkui	1333	485		
Gerk, kūmute, gerk, gerk, gerk, širdute, gerk, gerk . . .	1327	481		
Gerk, mano sesele, gerk, mano viešnele	1328	481		
Gerk, sesele gėrėjėle, gerk, sesiuke gėrėjuke, gėrėja . . .	1043	39	905 (947)	784
Gerk, sesele mano, jei malonė tavo	1037	33		
Gerk, sesele, vikst visą, gerk, širdele, vikst visą	1329	483		
Gerk, sesele mylimoji, mūsų malonė lakumoji	1043		905 (947)	784
Gerk, sesute, gerk, gerk, gerk, širdžiuke, gerk, gerk . .	1330	483		
Gers, gers brolužėlis, gers, gers, gers	1334	485		
Gersi, gersi, kūmute, rytoj, ne — porytoj	1335	485		
Gieda gaideliai, ryliuoja, aušta aušrelė, švytuoja . . .	1320	477		
Gied volungėlė levendrų daržely, verkia mergelė rūtelių daržely	1567		1187 (1233)	815
Gied volungėlė liepos pašakėlėj, verkia mergelė rūtelių daržely	1567	711	1187 (1233)	815
Girdžiu — mano sesutė alų pasidarė, girdžiu — mano jaunoji alų pasidarė	1053	49		
Girdžiu savo brolužėlį, — alų pasidaręs, arielkėlę išsivaręs	1045	41	913 (955)	785
Grėblelį traukiau, vakarėlio laukiau	1336	485		
Griebiu į kišenę — pinigų nė znoko, duočiau pertarui bent pusę šeštoko	1562	705		
Guds parvedęs bajorikę ir atradęs čigonikę	1532	659		
Imčiau lyną, riščiau vyrą	1337	487		
Ir atjojo jauns bernelis iš svetimosios šalelės	1549	687		
Ir išaušo aušrelė, patekėjo saulelė	1502	611		

Ir vėl, ir vėl nedėlioj šventa	1338	487		
Iš ežero į upelį teka, — aš girdėjau, ką motušė sako	1552	691		
Išgėriau septynias, dar gersiu devynias	1339	487		
Išgėriau stiklelį už save mažesnį	1340	487		
Išgerk šitą, pripilk kitą, parodyki dugnelį	1341	489		
Išgrauš ponams ir pristovams	1342	489		
Išjojo Jasiulis į Gudus, į vaiską, paliko Marelę sunkiai dūsaujančią	1210	337		
Išjojo Jasius karana, paliko Kasę sergančią	1211	339		
Išlindo blakė iš sienos	1343	489		
Iš maženėlės be motinėlės, maža papratus vargelį vargti	1229	373	932 (974)	809
			933 (975)	810
			934 (976)	810
Iš maženėlės pas motinėlę, maža papratus vargelį vargti	1229		932 (974)	809
Išsigerki, mano miela	1344	489		
Išsiviriau kopūsčiukų, susikviečiau susiedžiukų	1345	491		
Iš trijų kampų vėjužis pūtė, dulkino baltas smiltužėles	1158	233	936 (978)	804
Išvedė blusa blakę į tancių	1346	491		
Jasiulis į vainą jojo, Marė graudžiai raudojo	1228	371		
Jauna merga žirgus girdė	1348	491		
Jautelius ganiau, ramunes roviau	1349	493		
Jei mane, sese, mylėsi, dar gersiu, dar liustą kelsiu	1347	491		
Jojau dieną, jojau naktį, niekur gera neprijojau	1559	701	761 (799)	815
Judita merga, Juditėlė merga, ką dūmoji širdy savo	1499	605		
Juodas pyvas bei brangvynas skudīn mano galvužėlę	1069	67		
Juodprusnis, juodprusnis plaučius parvilko	1351	493		
Juo geriu, juo geriu, juo geryn einu	1350	493		
Jureli, mano sūneli, o aš mislijau, kad savo sūnelį užauginsiu	1196	313		
Jūs sveteliai, jūs nebūkit kaip veršeliai	1352	493		
Jūs svotukai mažieji, gale lauko rastieji	1353	495		
Kada buvo geri metai, ger broleliu rincką vyną	1030	23		
Kada gėriau, negėriau, o jau dabar gersiu	1054	49		
Kad alaus, kad gardaus, kad bernyčio gražaus	1354	495		
Kad aš augau pas tėvelį tarp jaunųjų brolelių	1121	151		
Kad aš gėriau, pasigėriau, savo juodą kepurėlę palydėjau	1052	47	791 (829)	786
			792 (830)	786
			793 (831)	786
Kad ir gersiu, pasigersiu, svečių nevarysiu	1357	497		
Kad aš jojau į Krajiną, suderėjau su Marina	1233	381		
Kad aš jojau per žalią girelę, pasilaužiau putelio šakelę	1496	601		

Kad aš mažas buvau, šile karves ganiau 1356 495
Kad aš mažas buvau, šile ožius ganiau 1355 495
Kad išaušty aušrelė, užtekėty saulelė 1110 131
Kad mergytė drobes audė, po seklyčią vėjus gaudė . . . 1358 497
Kad mes augom trys jauni broleliai, mes turėjom po bėrą žirgelį 1102 117 829 (867) 794
Kad mes buvom trys balti broleliai, mes turėjom po vieną žirgelį 1262 441
Kad mes esam diktos mergos, turim vyrų krūvą 1359 497
Kad mes, lenkai, mašeravom, visus prūsus sugonijom . . 1106 830 (868) 795
Kad Mikita rugius sėjo, šiaurus vėjas užakėjo 1360 497
Kad mudu augov pas tėvužėlį, pas tėvužėlį kaip ąžuolėliu 1159 235
Kad prancūzai mašeravo, visus preisus sudramino . . . 1106 125 830 (868) 795
Kad tu, šelmi, nesulauktum, kad tu mane gautum . . . 1361 499
Kad už gero vyro, kaip tai gerai yra: kaip ta žąselė pūkuose 1256 429
Kad vilkelis šieną piovė, o pukelis vis paskui 1362 499
Kai brolelis skendo, į dugnelį grimzdo, brolio kepurėlė — viršum vandenėlio 1531 657
Kai linelius roviau, į saujeles kroviau, ak, dievai, bėdos, nieks manęs nerėdo 1534 840 (878) 814
Kai linelius sėjau, gaidžiais apakėjau, ai, bėda, bėda, nieks man neparėdo 1534 661 840 (878) 814
Kai mes pradėsim karaliui slūžyt, atsidėkavosim giminei savo 1112 135
Kaip aš negersiu, gėrus nedainuosiu 1032 27
Kam šėrei žirgelį, kam šveitei kardelį, kur josi, broleli, baltas dobilėli 1122 153 497 (522) 797
850 (888) 797
Ką padarei, mergužėle, jauna bebūdama, kam paklausei bernužėlio 1481 577
Karčiamužėj gėriau, karčiamužėj šokau, karčiamužėj už stalelio su jauna mergele 1049 45
Kareiviuko geras pustas, kirto galvą kaip kopūstą . . . 1107 127
Kas gėrė alaus, tam duos dievs daugiau 1363 499
Kas gėrė — tas gėrulis, kas negėrė — tas burbulis . . . 1364 499
Ką sudūmojo du jaunu broleliu, ką sudūmojo baltu dobilėliu 1111 133
Katinėli nabagėli, kurgi vaikštinėjai 1365 501
Kelki, sūneli kareivužėli, o jau tavo pulkelis pentinėlius šveičia 1075 75
Kelkit, vyrai, nemiegokit, kumeliukę ratavokit 1367 501
Kelk, tarneli, klok patalėlį vidur tamsios naktelės . . . 1366 501
Kinkyk, švoger, kiaulę, važiuosiv į Kauną 1368 501
Kodėl negersiu, gėrus nedainuosiu 1374 505

Koks to medaus gardumas, o mūs besiedos gražumas . .	1369	503		
Ko liūdit, seselės, ko nedainuojat, ko sėdit už stalelio . .	1258	433	532 (558)	813
Ko tu, mergyte, trokšti, ar rugių sėklos blokšti	1373	505		
Krinta rasa nuo berželio ant žalių rūtelių, — nor mane diedas iš visos širdelės	1249	413		
Kukavo gegutė lakiodama, verkė mano močiutė ieškodama	1235	385		
Kukuoj girioj gegužėlė, — bene biedna siratėlė	1541	671		
Kukuoj girioj gegužėlės, verk ne viena siratėlė	1237	391	521 (547)	811
Kur aš biedna pasidėsiu, kad vietelės neturėsiu	1370	503		
Kur aukštos tvoros, kur žali sodai	1371	503		
Kur būsiu, būsiu, kur eisiu, eisiu, Kulskiškių neužmiršiu	1526	651		
Kur kukuoj gegelė, gyst lakštingalėlė	1487	585		
Kur mūsų bičiuliai gėrė, ten kviečių kelmeliai žėlė . . .	1372	503		
Leisk mane, motinėle, močiute, į valią, į jūreles, į mareles žlugtužio skalbti	1240	397		
Lėkė gaidys per kelelį, sakė kakaryku	1118	145		
Lėkė sakalas per ežerėlį, tame ežere juodas laivelis . . .	1253	423		
Lėkė vanagas į pakalnę, toje pakalnėj žalia lankelė . .	1252	421		
Lemtos vėlės jau pristos, lemtos vėlės mums saugos . .	1247	413		
Lygiuosius laukelius aš praveizėjau, kol savo martelę aš paregėjau	1495	599		
Lokės uodega, lokės uodega, vilko gaurutinė	1382	509		
Man dievas davė didžią dalužę, man vyras leido visą valužę	1042	37	716 (751)	783
Mane motinėlė nesigailėjo, kareiviui pažadėjo	1099	111	718 (753)	793
Mane motinėlė nesigailėjo, žalnieriui pažadėjo	1099		718 (753)	793
Mano audims kaip skūra, šlekta vyro notūra	1875	505		
Mano bernelis tai didis gaspadorius: karčiamoj gėrė už baltojo stalelio	1028	21	721 (756)	781
Mano brolelis valužėj augo, kareivėliu pastojo	1202	323	723 (758)	807
Mano brolelis valužėj augo, žalnierėliu pastojo	1202		723 (758)	807
Mano močiutė pasigėrė, dvaru eidama, pasvyrėjo . . .	1376	505		
Mano močiutė pasigėrus kiemu eidama pasvyrėjo . . .	1048	43	731 (766)	785
Mano tėvas gaspadorius, aš karčiamos kamisorius . . .	1034	29		
Mano tėvelio margi dvarai, vidur dvarelių kalnužis . . .	1227	369	734 (767)	809
Mano tėvužėlio naujos stainužės, stov du bėru žirgužėliu	1135	183	743 (780)	801
Mano tėvužėlio naujos stainužėlės, tai gražiai budavotos	1144	203		
Meldžiu prie dievo per visą dieną, kad būt ūkana diena	1479	573		
Mergele puiki, mergele graži, kas tau, giltine, yra . . .	1475	569		
Mergyte mano jaunoji, kur guli tamsioje naktelėj . . .	1379	507		
Mergytės mažos, dainelės gražios	1380	507		
Mes išėjom iš namelių, mes atėjom į lankelę	1248	413		

Mes trys broleliai vaikščiojam lankoj, galim rytoj būti prūsokų rankoj	1537	665		
Miego, miego, — aš to miego nelabai noriu	1378	507		
Miesto vaikai jaunučiukai kaip cukriniai obuoliukai . . .	1381	509		
Myl mane vokietukas, davė pupų rakanduką	1383	509		
Močiute mano senoji, ar seniai tokia gadynė	1077	77		
Močiute mano, senoji mano, aš noriu miego, saldaus miegelio	1259	435	(9)	813
			(10)	814
Močiute mano, senoji mano, kam mane mažą valioj auginai	1226	367		
Motė grybus užkaitusi, duktė taukus nugriebusi	1377	507		
Motinėle, mano širdele, mano užvadėli ir užtarėjėli . .	1179	285		
Motinėle miela, palik mane vieną	1384	509		
Motinėle, o tu mano gimdytojėle, o tu mano augintojėle	1177	279		
Motinėle tu mano, aš tau pasikloniosiu į pačias kojeles .	1178	283		
Musė, piene pasigėrus, vedė blusą šokti	1386	511		
Mūs seselei bėda kilo, kad stiklelis rankoj yra	1385	511		
Ne čia balandis ūbavo, ne, — kur lizdelį turėjo	1505	613		
Ne dėkui tėvui nei motušėlei, kad valelėj paaugino . . .	1554	695		
Nedėlios rytą saulė tekėjo, graži mergelė krėsle sėdėjo .	1212	341		
Nedėlmetį verpiau, subatoj išlenkiau	1389	513		
Neduokit duonos, šunims dalinsiu	1387	511		
Negėręs, negėręs negaliu būti, o aš neturiu nė ko parduoti	1066	63		
Negėrus negaliu būti, neturiu nė ko parduoti	1388	511		
Nevesiu puikios, o nei bagotos — vesiu vargų mergelę	1246	411	287 (289)	813
Niekam tos bėdos, kaip tik gaspadinei	1390	513		
Nuo alaus galva skaust, nuo midaus dar labiau	1393	515		
Nuo šermukšnėlių, nuo putelėlių girelė raudonavo . . .	1524	649		
Nutrūko vadelės, pabėgo kumelės	1391	513		
Nuvaržojo rankužėles šilkų kamanėlės	1392	513		
Nuvažiuosiu į Krajiną, suderėsiu su Regina	1224	365		
O ant Keizerio tribos — ten didis karas buvo	1072	73		
O ant Keizerio tribos — ten karužis stovėjo	1073	73		
O aš siratėlė, o aš vargdienėlė, aš neturiu tėvelio . . .	1260	437		
O atkelkite vėlių vartelius, o atdarykite vėlių dureles, o pasodinkite į vėlių suolelį	1194	313		
O augom, augom mes trys broleliai, mes trys jauni broleliai, karaliaus kareivėliai	1539	669		
O ąžuolai, ąžuolai, ąžuolai šimtšakėli, ar velij pakirsdintas, ar velij bežaliuojąs	1143	201		
O dar aš šiandien nevalgiau, o nei burnelės neprausiau	1395	515		

O ir atlėkė juods vabalėlis, jauns oberštėlis 1136 57 (58) 801
O ir atlėkė juods vabalėlis, pons oberštėlis 1136 185 57 (58) 801
O jūs mane nevartinkit, už pijoką nelaikykit 1318 477
O jūs, mergelės jaunosios, jaunosios, jūs neviliokit bernelių jaunųjų 1519 637
O jūs mergos nebijokit, Pauliaus barzdą atiduokit . . . 1394 515
O kad aš augau pas tėvužėlį kaip bijūnėlis tarp lelijėlių 1101 113 243 (244) 794
244 (245) 794
O kad aš buvau gera gaspadinė, aš pragėriau rėtį ir šaukštdėtį 1396 515
O kad aš ėjau nuo savo tėvelio, prašiau meldžiau tėvužėlio, kad mane atlankytų 1261 439
O kad aš gėriau šiandien per dieną, dar mano galvelėj dar nieko nėra 1047 43 263 (264) 785
O kad ateitų motinėlė, bene atneštų saldumėlių 1397 517
O kad būtų man gerai ir širdelei prijemliai 1398 517
O kad mes jojom į estrų žemę estrikų bausti 1076 77
O kad mudu augov, du jaunu sūneliu, pas senąjį tėvelį . 1132 177
O kad mudu augov, du jaunu broleliu, pas senąjį tėvelį . 1125 331 (338) 798
O kad mudu augov, mudu du broleliu, pas senąjį tėvelį 1125 161
O kad tie prancūzai būt visi prapuolę 1095 105
O kame tu buvai, oželi mano 1522 643
O kas šiandien do diena, kad taip liūdna per dieną . . 1120 149 76 (77) 796
O kas tos do bėdos, kad bajorai kalėdos 1399 517
O kas vedė bajoriukę, o aš vesiu čigoniukę 1400 519
O kieno, kieno žalias kiemelis, jovaružių krūmelis . . . 1089 95
O kokie ten žmonės pagiry gyvena, juodais jaučiais aria 1401 519
O kur tu buvai, dukrele mano, taip ilgai neparėjai . . . 1085 89
O mano broleli, mano dobilėli, o mano broleli, mano ąžuolėli 1204 331
O mano dukrele, mano vėlių martele, kokiais lapeliais laposi 1189 303
O mano dukrele, mano verpėjėle, mano audėjėle . . . 1191 307
O mano motinėle, mano sengalvėle, palikai mane siratėlę 1182 291
O mano motinėle, palikai mane siratėlę 1181 289
O mano sesele, o mano viešnele, o paskynė kaip daržo rūtelę 1201 323
O mano sūneli, mano dobilėli, o mano artojėli, mano šienpiūvėli 1192 309
O mano tėveli, mano sengalvėli, o mano tėveli, mano trumpamžėli 1184 295
O mano vaikeli, mano sūneli, o ko pabūgai 1197 315
O mano vyreli, mano dobilėli, ko pabūgai 1187 299
O mano vyreli, mano širdele, pasodinai mane į puikų suolelį, į našlių pulkelį 1185 297

O mano vyreli, mano užstovėli, norint reta tvorelė buvai, ale tik man užvėjėlė buvai	1186	299		
O Mare Marele, dūšia širdies mano, iš kur buvo tie sveteliai	1553	693		
O mergike lenderskike, auk bent porą metų, aš tave parvesiu sekmą rudenėlį	1515	633		
O nėr nė kieno tokių dvaružėlių, kaip tik mano tėvelio	1243	405	92(93)	812
			93 (94)	812
O po Krokuva sidabriniai vartai, o ten žydėjo du rožėlių krūmu	1241	399		
O puodžiau, puodžiau, nebaidyk karvelių	1402	519		
O pušyne, pušynėli, tam pušyne karčiamėlė	1530	657		
O samdė mane mąstyti, o samdė mane raudoti	1205	333		
O sesele, ką čia turi ir kuskelėj ką vyturi	1468	555		
O sesele seserėle, eikiv vedvi į lankelę, kur gied volungėlė	1489	591		
O tėveli mano trumpamžėli, o mano tėveli rūpintojėli . .	1183	293		
O tu, oželi cinanagėli	1513	629		
O tu, mano motinėle, o tu, mano dūsuonėle	1180	287		
O tu, mano sesele, o tu, mano lelijėle, tu rasi savo tėvelį tenai	1199	319		
O tu, mano sūneli, ko tu pasimirei, ar tu duonos netekai, tėvą motę palikai	1195	313		
O tu, mano vyreli, guli kaip vilkas, švelnus kaip šilkas .	1208	335		
O tu, mano vyreli, kai tu buvai gyvas, koks tu buvai vyras	1206	335		
O tu, mano vyreli, o kas iš tavęs bus	1207	335		
O tu, piršly, tu melagi, tu pradėjai visą pradžią	1484	579		
Oželį baltą, nieko nekaltą, vilkas sugavo	1404	521		
O žirge, žirge tu juodbėrėli, bėk per lygius laukelius . .	1160	237		
Padarys, padarys gaidys alų, išvarys, išvarys vaikų garą	1405	521		
Paklausyk, brolau mano, brolau gaspadoriau	1538	667		
Paniulaite, mumis meti, žadi rytoj ponia būti	1558	699		
Papioviau žvirblelį, išviriau širdelę	1406	521		
Pareis mano tėvas, numuš mano strėnas	1407	521		
Pasidabok mane, mergužėle, manim jaunu, lenkų kareivėliu	1161	239		
Pasigėriau sau, sau, išlup, vyrai, tau tau	1408	523		
Pasigėriau žalio vyno, atsiguliau ant žolyno	1409	523		
Pasisėjau kanapėlę, aš neturiu ravėjėlės	1410	523		
Pasiskerdžiau meitėlėlį, susikviečiau kaimynėlius	1411	525		
Pastačiau butelį ant jūrių kraštelio, ui, ui, ui, ui dieveliau, ant jūrių kraštelio	1090		415 (427)	792
			416 (428)	792

Pastačiau butelį ant jūrių kraštelio, viliojau mergelę dvylikos metelių	1090	97	415 (427)	792
			416 (428)	792
Pastačiau butelį ant marių kraštelio, viliojau mergelę dvylikos metelių	1090		417 (429)	793
			418 (430)	793
Pastačiau svirnelį ant marių kraštelio, viliočiau mergelę dvylikos metelių	1090		418 (430)	793
Pas tėvelį augau, saldų midų gėriau, aš nusišėriau bėrą žirgelį	1096	107		
Pas tėvelį augau, valužę turėjau, nusišėriau sau žirgelį grynoms avižėlėms	1129	169	393 (405)	790
			394 (406)	790
Pempikė šoka, o tilviks nemoka	1412	525		
Penkiasdešimt metų, kai merga tebesu	1413	525		
Penki broleliai žalioje lankoj, o rytoj būsim kryžiokų rankoj	1162	241		
Per dienelę laukiau, kaip žuvelė plaukiau, per naktelę guliu	1569	713		
Per girelę jojau, jodamas dūmojau ir prijojau dvarelį	1474	567		
Per kiemą jodams į rūtų daržą, išlaužysiu rūtelių	1518	637		
Per lygiuosius laukelius atein mergų pulkelis	1533	661		
Per pušynėlį, per beržynėlį atjoj jaunas bernelis	1213	343		
Per pušynėlį, per beržynėlį atjoj jaunas bernelis	1216	349		
Pilkas mažas karvelėli, ką jūs matėt, ką regėjot	1414	525		
Pirkau žirgelį už šešis šimtus, vedžiau mergelę iš didžio pulko	1105	123		
Piršo man trūbočių — ano storos lūpos	1523	647		
Plaukė žąselė per ežerėlį	1520	639		
Plėčkelė raštuota arielkos neduoda, namon, sveteliai, namon	1415	527		
Po Šilėnais, po Trepėnais pilna lanka kupetėlių	1416	527		
Po tėvelio dvarelį aug žalias ąžuolėlis	1138	191		
Prasidėkime dainuoti, imkit, mergos, uvožoti	1488	587		
Priegalvėlis, priegalvėlis, priegalvėlis minkštas	1417	527		
Prikaisk alaus, pridėk medaus	1419	529		
Pripilk alaus, pridrėbk medaus, mergytė jaunoji, priimk mane	1057	53	351 (361)	787
Privažiavo pilnas dvaras svečių, n'įmanau, kur dėt	1420	529		
Pro mano tėvo margą dvarelį žals vieškelėlis ėjo	1130	171	352 (362)	800
Ratas tekinį vijo, o niekad nepavijo	1421	529		
Saldi arielka tai gardu gerti, pritinka širdelei	1027	21		
Saldi arielka tai gardu gerti, pritinka širdelei	1422	531		
Saldi arielkėlė cukravota, gražus stikliukėlis risavotas	1038	33		

Saldi gardi arielka, širdžių linksmintoja	1046	41		
Saldi gardi arielkėlė, mūs seselė gėrėjėlė	1029	23	363 (374)	781
Saldi gardi arielkėlė, — seselė gėrėja, gėrėjėlė, gėrėja . .	1025	17		
Saulė tekėjo ar iš vakarų, žemė drebėjo man po kojelių	1113	137		
Sėdau į stakleles vis dainuodama, vadavau močiutę gailiai verkdama	1423	531		
Sėd motušė svirno lovoj, beržo rykštė rankoj	1508	619		
Sėdžiu už stalelio, žiūriu pro langelį, vidury jūrelių auga ąžuolėlis	1163	243	375 (387)	804
Sėjau, sėjau rūteles po tetušio langeliu	1500	607		
Seni diedai ir kuproti mok kozoką gražiai šokti	1424	531		
Senutis išėjo galvijų ganyti, — kas ten ant kalno, negal išmanyti	1542	673		
Sermėgėlę milo pilko žyds už arielką nuvilko	1425	531		
Sesele mano lelijėle, sesele mano nėgelkėle, kaip mudvi atsiskirsiv	1200	321		
Siuntė mane motinėlė dunojaus vandens	1548		461 (484)	814
Siuntė mane motinėlė į dunojų vandens	1548	685	461 (484)	814
Siuntė mane motinėlė teliuko ganyti	1428	533		
Siuntė mane motušėlė į girelę obuoliauti	1546	681		
Skauda man galvelė, nežinau dėl ko	1059	55		
Skauda mano galva, gaspadinei bamba	1427	533		
Smuikuok, smuikuok, smuikoriau	1426	533		
Stikliukėlis mažiukėlis, midutėlis gardus	1056	51		
Stov kareiviai ant vartos, šalčio kenčia visados	1084	87		
Stov kareiviukas, stov raitojukas ant sidabrinio tiltaičio .	1164	245	452 (475)	805
Stov žalnieraičiai, stov raitojaičiai ant sidabrinio tiltaičio	1164		452 (475)	805
Sūneli mano siratėli, sūneli mano rūtų vainikėli . . .	1193	311		
Sūnytėli mano, trumpamžėli mano, o ar pažinsi mano tėvelį motinėlę	1198	317		
Sūnyti mano, jaunasis mano, o ką tu ten veiksi, kai kareivužiu būsi	1139	193		
Su rūtomis, rožėmis motušės kiemą šlaviau, su lelijėlėmis trobelę išdabinau	1483	579		
Sveiks! Dėkui! Duok arielkos	1429	533		
Šalia kelio karčiamėlė, ger bernelis karčiamoje	1035	29	181 (183)	782
			182 (184)	783
Šen einu, ten einu, vis mano močiutės nėra	1215	347		
Šią naktelę per naktelę miego nemiegojau, — žalioje lankelėj žirgelius dabojau	1556	697		
Šiandien diena — tai mano dienelė, rytoj diena — kariuomenę joti	1097	107		
Šią vasarą vidur vasaros žalioje lankelėj jautelius ganiau	1232	379		
Šėriau žirgelį per nedėlėlę	1471	561		

Serki, tėveli, bėrą žirgelį: auga kiemely jauna mergelė	1264	445		
Simts mane peikė, šeši vainojo, penki mane norėjo	1504	613		
Sokit, broliai, vis aplink	1430	535		
Sokit, mergos, kad ir basos	1431	535		
Soko lėkė Vilko Magdė su Stepu	1432	535		
Soko mergos be pančiakų, vaikai be čebatų	1433	535		
Sucas šucavo, strielčius strielčiavo	1434	537		
Tai daina, tai dainiukė	1437	537		
Tai daina, tai graži, tai nėra galo	1435	537		
Tai dėkui dievui už mano vyrą, o jam dievs davė didžią dalužę	1041	35		
Tai gardu gerti, kad myli, gražu pareiti, kad lydi	1024	17	125 (126)	781
Tai mano pati, tai gaspadinė	1403	519		
Tai mano pati, tai gaspadinė	1436	537		
Tai retoj vietoj dobilai augo penkiais šešiais lapužėliais	1133	179	1729 (1800)	800
Ta yr gaspadinė, kuri linksmo veido, — davė gerti ir valgyti	1525	651		
Tai tiko Mikui, kas tiko — tai Miko	1438	539		
Tamsioji naktelė, šaltoji raselė, ak, nežinau, nežinojau, kur mano mergelė	1473	565		
Tėvai, tėvai, rugiai byra	1439	539		
Tėvelio dvarely augo beržai, senojo dvarely augo beržai	1203	327	1379 (1433)	808
Tėvo sode augo grūšia, e, o, juodbarina, liūdna diena	1081	85		
Tie dvarai didieji, vyšnių sodeliai žalieji	1440	539		
Tie prūsokai su mūs ponais tylomis susitarė	1165	245		
Tie viščiukai cypia verkia, — lesti norėjo	1441	539		
Tili lili bamba, per galinį langą	1442	541		
Tilviks parvedė kielelę jauną, nebagotą, pripuolė žvirblis, bučiavo	1512	625		
Tilžės miestas brukavotas, ašaroms išklotas	1115	141		
Trejas vadžias sutraukiau, ligi buksves užtraukiau	1443	541		
Treji gaideliai giedojo, broliai žirgelius balnojo	1167	249	147 (148)	805
			148 (149)	805
Treji gaidžiai nugiedojo, kad motušė kėlė	1492	595		
Trys dienelės linksmybėlės, visas amžius verkti	1494	597		
Tu išgersi šitą, aš pripilsiu kitą	1444	541		
Tu kūmute, tu širdute, numylėjai mane	1445	541		
Tu Oniuke, tu sesiuke, kodėl tu neverki	1446	543		
Tupi, tupi volungėlė ant šulinio krašto	1448	543		
Tupi vanagėlis miežiuos, miežiuos	1449	545		
Tupi žvirblis kamine su raudona uodega	1450	545		
Tu pripilsi mylėdama, aš išgersiu norėdama	1447	543		
Tur gervė, tur gervė aukso paukštę	1451	545		
Tutu tututis, aš pats kukutis	1452	545		

Ui, ką aš veiksiu biedna siratėlė be rūtelių vainikėlio . .	1234	383	168 (170)	811
Ui, ui, ui brolyčiai mes jaunieji, užpuolė prūsokai tie bemeiliai	1173	265	635 (668, 669)	806
			681 (716)	807
Ui, ui, ui dievai, ui dievulėliau, nėra kam joti į karužėlį	1137	189		
Ui, ui, ui dievai, dievuliau mano, o ką aš padariau, jauna būdama	1245	409	1321 (1372)	812
			1322 (1373)	812
Ui, ui, ui, ui, ui, strazdas vivavo: kur nutūpsiu, nakvosiu	1217	355		
Užgerk mane, mylėk mane, aš vaidos nedarysiu	1455	547		
Už jūrių, už marių gegutė kukavo	1454	547		
Už jūrių marelių, už vandenėlio, rinko mergelės, rinko jaunosios smulkias uogeles	1545	681		
Už jūrių marių, už vandenėlių, rinko mergelės, rinko jaunosios smulkias uogeles	1565	709		
Už Nemuno ant kardono stovi kareivių gendrolius . . .	1166	249		
Už Šilėnų, už Trepėnų pilnas laukas kupetienų	1418	527		
Už šilų, už šilelių, už žaliųjų girelių, gul sūnelis sukapotas	1168	253		
Vadin mane gendrolėlis į karaną joti, — ar manei joti, ar man apsistoti	1540	669		
Vakar vakarėlį pioviau gaigalėlį, laukiau, laukiau bernužėlio	1472	563		
Vaikai, vaikai, kame kumelėlė	1568	713		
Vaikeliai verkia, duonelės reikia	1456	547		
Vaikščioj katas ant šiaudų	1457	549		
Vaikščioj mergelė po dvarelį, baltas rankeles grąžydama	1141	197	119 (120)	801
Vainikėlis žaliukėlis, mergų linksmumėlis	1458	549		
Vai pūdymai, pūdymai, pūdymėli žaliasis	1231	379		
Važiuokit, sveteliai, pakol nesutemo, — tamsi naktis, tolims kels, nebatseksit kelio	1564	707		
Vedė Jasius Kasiulę, sekmų metų mergelę	1209	337	483 (505)	808
Verbos rytą nedėlioj dievas prūsams padėjo	1083	87		
Veseliją padariau ir mergeles sukviečiau	1486	583		
Vidur lauko kryklės augo, balti žiedai žydi	1169	255		
Viena pusė išrašyta, antra nerašyta	1459	549		
Vyrai mūrai, sugriuvai, mane našlę palikai	1460	549		
Visą amžių uliavojau, ant maro nebojau	1218		495 (520)	808
Visą čėsą uliavojau, ant maro nebojau	1218	355	495 (520)	808
Vis geriam, vis geriam — vis yra, vis žiūrim, vis žiūrim — vis pilna	1058	53	492 (517)	788
Vis geriam, vis geriam, vis nedainuojam	1060	55		
Vis geriam, vis geriam, vis nedainuojam	1461	551		

Visi broliai bajorai, visi broliai raitoriai	1104	121		
Visi skersi pavyduoliai į mane veizėjo, kad regėjo mane jauną	1517	635		
Žalioje girelėj, ram ta dra ta ta, paukšteliai čiulbėjo . .	1170	257		
Žalioj girelėj žals ąžuolėlis, ant ąžuolėlio žali lapeliai . .	1225	365		
Žalioje lankelėj yr daug grėbėjėlių, ai, nėra, nėra mano mylimosios	1476	569		
Žalios lankos, lygios pievos, balti dobilėliai, gilus dumojėlis	1239	395	671 (705)	811
Žyd girioj avikamša, žalioj lankoj dobilai	1462	551		
Žyd, žyd putelėlis žalioje girelėj, tegu žydi, tegu klėsta raudonos uogelės	1555	695		
Žiūriu veizdžiu pro langelį, žalios rūtos pro darželį . .	1463	551		

„PRIEDUOSE“ IŠSPAUSDINTŲ DAINŲ ALFABETINIS SĄRAŠAS

Anksti rytą rytelį šėriau bėrą žirgelį	I	13	739*
Ant marių krašto, ties miestu Palangos	III	9	765
Aš negaliu daugel gerti, reiks man rytą anksti kelti	III	24	775
Atlek sakalas ant ežerėlio	I	1	731
Auga berželis ant kalno, o po tuo berželiu bernelis	I	16	741
Auga girioj klevelis, pagirėje — ąžuolėlis	I	20	745
Ąžuole ąžuolėli karpytų lapelių, ko tujei augai	I	2	732
Bitute, lingo, bite, lingo, linago	I	10	737
Čiuto, čiutele, rūto, rūtele	I	11	738
Devinti metai — ne viena diena, kai aš bernelį mačiau	III	18	771
Didi dyvai rados ir stebuklai, kad vasarą ežerai užšalo . . .	I	21	745
Dieną naktį uliavojau, ant smerčio nebojau	III	19	772
Du balandžiu klane gėrė, begerdamu sudūmojo	I	15	740
Eina merga su viedreliais upėn vandenėlio	III	7	762
Ein močiutė per dvarą, ein močiutė, berneli, per dvarą . . .	III	5	759
Eisiv, seserėle, su saule namo iš lygiojo laukužėlio	II	2	754
Ei, žalioj, žalioj, žalioj lankelėj aug balti dobilėliai	II	3	755
Ėjo šiaučius per miestelį, nešė kurpalių maišelį	III	21	773
Gėriau alutį geltoną, kad būčiau balta raudona	I	28	750
Gied volungėlė vyšnelių sodelyj, verkia panelė levendrų darželyj	III	4	759
Giest volungėlė vyšnelių sodely, verkia mergelė rūtelių daržely	III	10	767
Goštaute, goštaute, goštaute, rylio	I	9	737
Kad aš jaunas buvau, ženytis norėjau	III	12	768
Ką dirb žiobris rugiuose, žiobrelaitis rugiuose	I	33	752
Ką tu verki, panele, ką tu verki, jaunoji	I	18	743
Ko tau, tėvutėli, sudaičio, sudaičio, sudaičiutėle	I	5	734
Ko tujei, kunigėli, sudaičio, sudaičio, sudaičiutėle	I	4	734
Kukuoj girioj gegužėlė, verk ne viena siratėlė	I	32	751
Kur mudu josim, mudu du broleliai	III	2	757
Labas rytas, uošvele, judabru, ar neduosi dukrelės, judabru . .	III	8	763

* Pirmasis, rymiškasis, skaičius parodo priedą (I — „Lietuvių liaudies dainos“ 1867 m., II — „Lietuviškos dainos“ 1878 m., III — iš rankraščių spausdinamos dainos), antrasis — dainos numerį, trečiasis — dainos teksto puslapį.

Margi dvarai, margi dvarai, deimanto langeliai	III	11	767
Mergele rudakėle, vedu negyvensme	I	31	751
Musė, pieno prigėrusi, žad veselę kelti	III	17	771
Mūsų linai nesėti, dar lineliai nesėti	I	19	743
Neturiu dvaro nei tėviškėlės, perša man mergelę	II	1	754
Nežiūrėkit ant manęs, panelės, ašai esmu žalnierių bernelis . .	I	12	738
Oi, didi, didi girios medeliai, maži mūsų broleliai	I	30	751
Oi dieve, dieve, dievuliau mano	I	3	732
Oi strazdeli, strazdeli, tu raibasis paukšteli	III	16	770
Oi tu, ąžuole ūžauninke, ūžavai rytą vakarėlį	I	6	734
Oi tu, latre, pijoke	III	22	774
Oi tu, strazde strazdeli, tu mandrasis paukšteli	I	27	749
Oi tu, strazde strazdeli, tu mandrasis paukšteli	III	1	757
O kad mus bernelius praded gaudyti	III	20	773
O kai kavalierius piršlį gražiai prašė	III	6	760
Palik sveika, mano miela skaisčiausia panele	III	25	776
Parvedžiau pirmą iš bagoto stono	III	23	774
Po tėvelio vartais, motinėlės vartais	I	29	750
Sėd zuikelis pilkas ant ežios, ant ežios	I	26	749
Sėjau rūtą, sėjau mėtą, sėjau lelijėlę	I	25	748
Susirinko baudžiauninkai karčiamužėj gerti	II	4	756
Šermukšnėlis gražus, šermukšnėlis žalias	I	14	740
Šią naktelę per naktelę aš miegelio nemiegojau	III	15	769
Teka upė pro vartelius, du zelzinu plaukia	III	14	769
Teka upė rūdynėlyj, neturiu ką gerti	III	13	769
Tetuši mano, sens tėvutėli, katrą duosi man žirgelį	I	24	747
Ūgin mane motinėlė, ūgin mane mažulėlę	I	23	747
Užmitiko užderėjo kalne riešutėliai, kalne riešutai	I	8	736
Užūgino tėvs sūnelį, pažadėjo į vaiskelį	I	22	746
Užuminė Jurgelis martelei mįslę	I	7	735
Visi bajorai į Rygą joja, mūsų broleliai žirgą balnoja	I	17	742
Žalioj girelėj tamsioj naktelėj kalbino mane jauni berneliai . .	III	3	758

TURINYS

LIETUVIŠKOS DAINOS . . . . . 5—727

Ištarimas raštženklių 7

Dainos (1024—1569):

Vaišių dainos (1024—1070) 17
Karo dainos (1071—1176) 69
Raudos (1177—1241) 279
Mitologinės dainos (1242—1264) 403
Dainelės (1265—1469) 449
Alsėdiškių žemaičių dainos (1470—1569) 557

Rodinys 716
Rykliai 724
Antano Juškevičės Lietuviškos dainos 726

PRIEDAI . . . . . 729—777

I. Lietuvių liaudies dainos 1867 m. (1—33) 731
II. Lietuviškos dainos 1878 m. (1—4) 754
III. Rankraštiniai tekstai (1—25) 757

DAINŲ MELODIJOS . . . . . 779—815

PASTABOS . . . . . 817—846

Dėl III tomo melodijų. *J. Čiurlionytė* 819
Žodynėlis 821
Dainininkų sąrašas (I—III t.) 836
Tematinis dainų sąrašas (I—III t.) 842
Literatūros kūrinių perkūrimai (I—III t.) 846

ALFABETINIS III TOMO DAINŲ SĄRAŠAS . . . . . 847—864

PRIEDUOSE IŠSPAUSDINTŲ DAINŲ ALFABETINIS SĄRAŠAS . . . . . 865—866

TEKSTUS PARUOŠĖ A. MOCKUS
MELODIJAS PARUOŠĖ J. ČIURLIONYTĖ IR
V. PALTANAVIČIUS
DAILININKAS M. BULAKA

А. ЮШКА
ЛИТОВСКИЕ ПЕСНИ
ТОМ III
На литовском языке

Redaktorius *Vyt. Maknys*

Techn. redaktorius *V. Serapinas* Korektorė *I. Meciūnaitė*

Pasirašyta spaudai 1954.XII.8. LV 04038. Leidinio Nr. 1688. Tiražas 8.000 egz. Popierius 70×92 $^{1}/_{16}$ — 27,125 pop. l. = 63,47 sp. l. 53 leid. l. Spausdino valst. K. Požėlos v. spaustuvė Kaune, Puškino 11. Užsak. Nr. 2176. Kaina 19 rb.

Государственное издательство художественной литературы Литовской ССР. Вильнюс. Отпечатано в типографии им. К. Пожела, Каунас, ул. Пушкина 11.